



แผนพัฒนาท้องถิ่น (พ.ศ.๒๕๖๖-๒๕๗๐)



องค์การบริหารส่วนตำบลตากตก
อำเภอบ้านตาก จังหวัดตาก

www.abt-taktok.go.th



ประกาศองค์การบริหารส่วนตำบลตากตก
เรื่อง ประกาศใช้แผนพัฒนาท้องถิ่น (พ.ศ.๒๕๖๖-๒๕๗๐) ขององค์การบริหารส่วนตำบลตากตก

ตามที่ องค์การบริหารส่วนตำบลตากตก ได้จัดทำร่างแผนพัฒนาท้องถิ่น (พ.ศ.๒๕๖๖-๒๕๗๐) ตามระเบียบกระทรวงมหาดไทยว่าด้วยการจัดทำแผนพัฒนาขององค์กรปกครองส่วนท้องถิ่น พ.ศ.๒๕๔๘ แก้ไขเพิ่มเติมถึง (ฉบับที่ ๓) พ.ศ.๒๕๖๑ หมวด ๓ ข้อ ๑๗ โดยสภาองค์การบริหารส่วนตำบลตากตก ได้มีมติให้ความเห็นชอบร่างแผนพัฒนาท้องถิ่น (พ.ศ.๒๕๖๖-๒๕๗๐) ขององค์การบริหารส่วนตำบลตากตก ในการประชุมสภาองค์การบริหารส่วนตำบลตากตก สมัยสามัญที่ ๓ ครั้งที่ ๒/๒๕๖๕ เมื่อวันที่ ๒๓ สิงหาคม ๒๕๖๕ และนายกองค์การบริหารส่วนตำบลตากตก ได้พิจารณาอนุมัติร่างแผนพัฒนาท้องถิ่น (พ.ศ.๒๕๖๖-๒๕๗๐) เรียบร้อยแล้ว นั้น

อาศัยอำนาจตามความในหมวด ๓ ข้อ ๑๗ และหมวด ๕ ข้อ ๒๔ แห่งระเบียบกระทรวงมหาดไทย ว่าด้วยการจัดทำแผนพัฒนาขององค์กรปกครองส่วนท้องถิ่น พ.ศ.๒๕๔๘ แก้ไขเพิ่มเติมถึง (ฉบับที่ ๓) พ.ศ.๒๕๖๑ จึงขอประกาศใช้แผนพัฒนาท้องถิ่น (พ.ศ.๒๕๖๖-๒๕๗๐) ขององค์การบริหารส่วนตำบลตากตก เพื่อเป็นกรอบในการจัดทำงบประมาณรายจ่ายประจำปี งบประมาณรายจ่ายเพิ่มเติม และงบประมาณจากเงินสะสมในช่วงของแผนนั้นต่อไป (รายละเอียดตามเอกสารแนบท้ายประกาศนี้)

จึงประกาศให้ทราบโดยทั่วกัน

ประกาศ ณ วันที่ ๓๐ กันยายน พ.ศ.๒๕๖๕



นายกองค์การบริหารส่วนตำบลตากตก

ส่วนที่ ๑

สภาพทั่วไปและข้อมูลพื้นฐาน

๑. ด้านกายภาพ

๑.๑ ลักษณะที่ตั้ง

ลักษณะที่ตั้ง ตำบลตากตก เดิมเป็นสภาตำบลตากตก ต่อมาได้ยกฐานะจากสภาตำบลตากตกเป็นองค์การบริหารส่วนตำบลตากตก ตามประกาศกระทรวงมหาดไทย เมื่อวันที่ ๒๕ ธันวาคม พ.ศ.๒๕๓๙ ประกาศในราชกิจจานุเบกษา เล่ม ๑๑๓ ตอนพิเศษ ๕๒ ง ลงวันที่ ๒๕ ธันวาคม พ.ศ.๒๕๓๙ องค์การบริหารส่วนตำบลตากตก ตั้งอยู่ หมู่ที่ ๕ ตำบลตากตก อำเภอบ้านตาก จังหวัดตาก



แผนที่กายภาพองค์การบริหารส่วนตำบลตากตก อำเภอบ้านตาก จังหวัดตาก

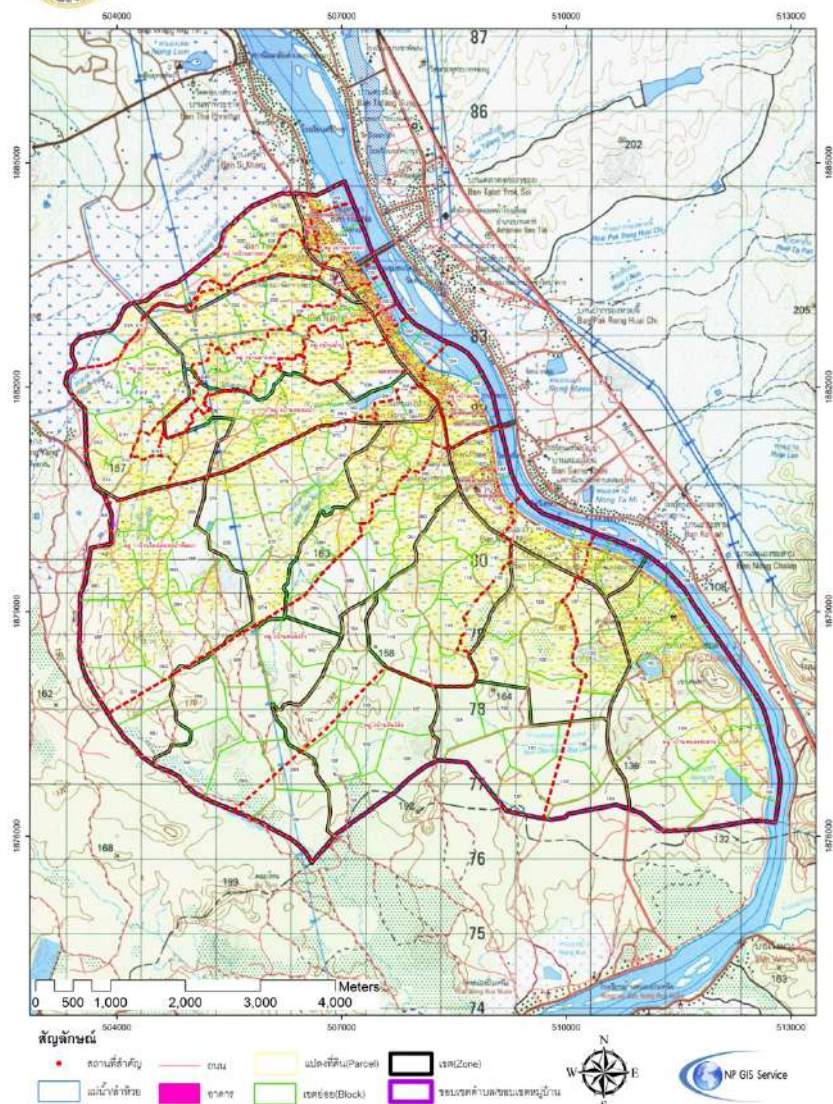

๑.๒ ลักษณะภูมิประเทศ

สภาพภูมิประเทศโดยทั่วไปของตำบลตากตก พื้นที่ทางทิศตะวันตกส่วนใหญ่เป็นป่าและภูเขา พื้นที่ส่วนใหญ่ทำการเกษตร ป่าไม้ทั่วไปเป็นป่าไม้เบญจพรรณและพื้นที่ทางทิศตะวันออกเป็นพื้นที่ราบชายฝั่งแม่น้ำปิง

๑.๓ ลักษณะภูมิอากาศ

ลักษณะภูมิอากาศมีลักษณะร้อนชื้น อากาศเปลี่ยนแปลงไปตามฤดู ซึ่งมี ๓ ฤดู ดังนี้

ฤดูร้อน เริ่มตั้งแต่กลางเดือนกุมภาพันธ์ไปจนถึงกลางเดือนพฤษภาคม อากาศร้อนและแห้งแล้งแต่บางครั้งอาจมีอากาศเย็น บางครั้งเกิดพายุฝนฟ้าคะนองและลมกระโชกแรงหรืออาจมีลูกเห็บตก ก่อให้เกิดความเสียหายแก่ประชาชนทุกปี เรียกว่า “พายุฤดูร้อน” อากาศร้อน จะมีอุณหภูมิ ๓๕ – ๓๙ องศาเซลเซียส ร้อนจัด มีอุณหภูมิประมาณ ๔๐ องศาเซลเซียสขึ้นไป

ฤดูฝน เริ่มตั้งแต่กลางเดือนพฤษภาคม. ฝนตกมากในช่วงเดือน พฤษภาคม - ตุลาคม แต่อาจเกิด “ฝนทิ้งช่วง” ซึ่งอาจนานประมาณ ๑-๒ สัปดาห์หรืออาจเกิดขึ้นรุนแรงและมีฝนน้อยนานนับเดือนอาจเกิดฝนตกในแกตือนกรกฎาคม

ฤดูหนาว เริ่มตั้งแต่กลางเดือนตุลาคมถึงกลางเดือนกุมภาพันธ์ ในช่วงกลางเดือนตุลาคมนานราว ๑-๒ สัปดาห์ เป็นช่วงเปลี่ยนฤดูจากฤดูฝนเป็นฤดูหนาว อากาศแปรปรวนไม่แน่นอน อาจเริ่มมีอากาศเย็นหรืออาจยังมีฝนฟ้าคะนอง อากาศหนาวอุณหภูมิต่ำสุด โดยเฉลี่ย ๑๗ องศาเซลเซียส

๑.๔ ลักษณะของดิน

ทรัพยากรดินส่วนใหญ่เป็นดินทราย ความอุดมสมบูรณ์ของทรัพยากรดินอยู่ในระดับปานกลางถึงต่ำ มีการใช้สารเคมี หรือสารอันตราย ส่งผลกระทบต่อให้มีการปนเปื้อนของดิน ดินส่วนใหญ่มีคุณภาพต่ำไม่เหมาะสมต่อการเพาะปลูก พื้นที่เป็นเนินสูงหรือภูเขาที่มีความลาดชันมาก เมื่อเกิดฝนตกหนักมาก มีความเสี่ยงต่อการเกิดแผ่นดินถล่ม

๒. ด้านการเมือง/การปกครอง

๒.๑ เขตการปกครอง

ตำบลตากตก มีพื้นที่ ๖๗.๕๖ ตารางกิโลเมตร หรือประมาณ ๔๒,๑๓๑ ไร่ แบ่งเขตการปกครองเป็น ๑๑ หมู่บ้าน

อาณาเขตขององค์การบริหารส่วนตำบลตากตก

ทิศเหนือ ติด ต่อ อ ตำบลเกาะตะเภา อำเภอบ้านตาก จังหวัดตาก
กับ

ทิศใต้ ติด ต่อ อ ตำบลหนองบัวเหนือ อำเภอเมืองตาก จังหวัดตาก
กับ

ทิศ ตะวันออก ติด ต่อ อ ตำบลตากออก อำเภอบ้านตาก จังหวัดตาก ตำบลสมอโค่น
กับ อำเภอบ้านตาก จังหวัดตาก

ทิศ ตะวันตก ติด ต่อ อ ตำบลทุ่งกระเซาะ อำเภอบ้านตาก จังหวัดตาก
กับ

๒.๒ การเลือกตั้ง

องค์การบริหารส่วนตำบลตากตกได้แบ่งหน่วยการเลือกตั้งนายกองค์การบริหารส่วนตำบลตากตก และสมาชิกองค์การบริหารส่วนตำบลตากตก เป็น ๑๑ หน่วยเลือกตั้ง ดังนี้

- | | |
|----------------------|--|
| หน่วยเลือกตั้งที่ ๑ | ได้แก่ หมู่ที่ ๑ บ้านหนองชะลาบ |
| หน่วยเลือกตั้งที่ ๒ | ได้แก่ หมู่ที่ ๒ บ้านหินโค้ง |
| หน่วยเลือกตั้งที่ ๓ | ได้แก่ หมู่ที่ ๓ บ้านหนองจิว |
| หน่วยเลือกตั้งที่ ๔ | ได้แก่ หมู่ที่ ๔ บ้านแพะ |
| หน่วยเลือกตั้งที่ ๕ | ได้แก่ หมู่ที่ ๕ บ้านหนองน้ำ |
| หน่วยเลือกตั้งที่ ๖ | ได้แก่ หมู่ที่ ๖ บ้านน้ำปู |
| หน่วยเลือกตั้งที่ ๗ | ได้แก่ หมู่ที่ ๗ บ้านตากตก |
| หน่วยเลือกตั้งที่ ๘ | ได้แก่ หมู่ที่ ๘ บ้านตากตก |
| หน่วยเลือกตั้งที่ ๙ | ได้แก่ หมู่ที่ ๙ บ้านท่านา |
| หน่วยเลือกตั้งที่ ๑๐ | ได้แก่ หมู่ที่ ๑๐ บ้านทุ่งยั้ง |
| หน่วยเลือกตั้งที่ ๑๑ | ได้แก่ หมู่ที่ ๑๑ บ้านใหม่หนองน้ำพัฒนา |

จำนวนผู้มีสิทธิเลือกตั้ง (ข้อมูลเมื่อวันที่ ๒๐ พฤษภาคม ๒๕๕๕)

- จำนวนผู้มีสิทธิเลือกตั้งนายกองค์การบริหารส่วนตำบลและสมาชิกสภาองค์การบริหารส่วนตำบล จำนวน ๒,๕๙๐ คน
- จำนวนผู้มีสิทธิเลือกตั้งนายกองค์การบริหารส่วนตำบลและสมาชิกสภาองค์การบริหารส่วนตำบล จำนวน ๑,๙๑๒ คน คิดเป็นร้อยละ ๗๓.๘๒

๓. ประชากร

๓.๑ ข้อมูลเกี่ยวกับจำนวนประชากร

ตำบลตากตก มีประชากรจำนวนทั้งสิ้น ๓,๓๘๓ คน แยกเป็นชาย ๑,๖๗๘ คน หญิง ๑,๖๘๕ คน จำนวนครัวเรือน ๑,๓๖๕ ครัวเรือน แยกเป็น ๑๑ หมู่บ้าน ดังนี้

ตารางที่ ๑ แสดงจำนวนประชากรแต่ละหมู่บ้าน

จำนวนครัวเรือนและประชากร จำนวน ๑๑ หมู่บ้าน (ปี พ.ศ. ๒๕๖๔)					
หมู่ที่	ชื่อหมู่บ้าน	จำนวนครัวเรือน	เพศชาย (คน)	เพศหญิง (คน)	รวม
๑	บ้านหนองชะลาบ	๑๓๒	๑๗๕	๑๖๓	๓๓๘
๒	บ้านหินโคว	๑๐๐	๑๓๒	๑๑๗	๒๔๙
๓	บ้านหนองจิว	๒๒๙	๓๒๑	๓๐๑	๖๒๒
๔	บ้านแพะ	๑๒๐	๑๕๐	๑๖๑	๓๑๑
๕	บ้านหนองน้ำ	๖๒	๘๓	๙๔	๑๗๗
๖	บ้านน้ำปู	๑๘	๓๐	๓๐	๖๐
๗	บ้านตากตก	๑๒๓	๑๙๓	๑๘๖	๓๗๙
๘	บ้านตากตก	๘๘	๘๘	๙๓	๑๘๑
๙	บ้านท่านา	๑๐๗	๑๑๒	๑๑๓	๒๒๕
๑๐	บ้านตากตก	๑๓๔	๑๖๑	๑๘๙	๓๕๐
๑๑	บ้านใหม่หนองน้ำพัฒนา	๑๘๓	๒๓๓	๒๓๘	๔๗๑
รวมทั้งสิ้น		๑,๓๖๓	๑,๖๗๘	๑,๖๘๕	๓,๓๖๓

(แหล่งที่มา : ข้อมูลจากสำนักทะเบียนอำเภอบ้านตาก ข้อมูล ณ เดือนพฤษภาคม พ.ศ.๒๕๖๔

ตารางที่ ๒ แสดงจำนวนประชากรย้อนหลัง ๓ ปี

จำนวนประชากร จำนวน 11 หมู่บ้าน ย้อนหลัง 3 ปี (พ.ศ.2561-2563)							
หมู่ที่	ชื่อหมู่บ้าน	พ.ศ.๒๕๖๑		พ.ศ.๒๕๖๒		พ.ศ.๒๕๖๓	
		ชาย	หญิง	ชาย	หญิง	ชาย	หญิง
๑	บ้านหนองชะลาบ	๑๗๐	๑๖๗	๑๗๔	๑๖๔	๑๗๓	๑๖๔
๒	บ้านหินโค้ง	๑๓๗	๑๑๕	๑๓๖	๑๑๒	๑๓๓	๑๑๖
๓	บ้านหนองจิว	๓๑๙	๒๙๗	๓๑๙	๒๙๙	๓๑๙	๒๙๙
๔	บ้านแพะ	๑๖๑	๑๖๗	๑๕๓	๑๖๙	๑๕๒	๑๖๖
๕	บ้านหนองน้ำ	๙๓	๙๕	๙๔	๙๔	๙๒	๙๔
๖	บ้านน้ำปู	๒๙	๓๓	๒๙	๓๒	๒๙	๓๑
๗	บ้านตากตก	๒๐๑	๑๙๓	๒๐๑	๑๙๙	๑๙๓	๑๙๖
๘	บ้านตากตก	๙๐	๙๒	๙๒	๙๕	๙๓	๙๗
๙	บ้านท่านา	๑๐๙	๑๐๖	๑๐๙	๑๐๙	๑๑๒	๑๑๒
๑๐	บ้านตากตก	๑๖๙	๑๙๔	๑๖๔	๑๙๓	๑๕๙	๑๙๓
๑๑	บ้านใหม่หนองน้ำพัฒนา	๒๔๐	๒๓๖	๒๓๕	๒๓๑	๒๓๑	๒๓๙
รวม		๑,๖๙๗	๑,๖๙๕	๑,๖๙๖	๑,๖๗๕	๑,๖๖๖	๑,๖๙๖
รวมทั้งสิ้น		3,382		3,361		3,352	

๓.๑ ช่วงอายุและจำนวนประชากร

ตารางที่ ๓ แสดงอายุของประชากรแยกตามช่วงอายุ

➤ ข้อมูลจากสำนักทะเบียนอำเภอบ้านตาก ณ เดือน พฤษภาคม พ.ศ.๒๕๖๔

ประชากรในตำบลตากตก หมู่ที่ ๑ - ๑๑ ขององค์การบริหารส่วนตำบลตากตก (ปี พ.ศ.๒๕๖๔)				
ประชากร	ชาย	หญิง	รวม	ช่วงอายุ
จำนวนประชากรเยาวชน	๓๔๔	๒๙๖	๖๓๐	อายุต่ำกว่า ๑๘ ปี
จำนวนประชากร	๑,๐๖๙	๑,๐๔๙	๒,๑๑๘	อายุ ๑๘ - ๖๐ ปี
จำนวนประชากรผู้สูงอายุ	๒๗๔	๓๔๕	๖๑๙	อายุมากกว่า ๖๐ ปี ขึ้นไป
รวมทั้งสิ้น	๑,๖๘๖	๑,๖๘๙	๓,๓๖๕	

➤ โดยแยกประชากรแต่ละหมู่บ้านได้ ดังนี้

ประชากร หมู่ที่ ๑ บ้านหนองชะลาบ ขององค์การบริหารส่วนตำบลตากตก (ปี พ.ศ.2564)				
ประชากร	ชาย	หญิง	รวม	ช่วงอายุ
จำนวนประชากรเยาวชน	๓๙	๒๗	๖๖	อายุต่ำกว่า ๑๘ ปี
จำนวนประชากร	๑๑๒	๑๑๑	๒๒๓	อายุ ๑๘ – 60 ปี
จำนวนประชากรผู้สูงอายุ	๒๕	๒๖	๕๑	อายุมากกว่า ๖๐ ปี ขึ้นไป
รวมทั้งสิ้น	๑๗๖	๑๖๔	๓๔๐	

ประชากร หมู่ที่ ๒ บ้านหินโคว้ ขององค์การบริหารส่วนตำบลตากตก (ปี พ.ศ.๒๕๖๔)				
ประชากร	ชาย	หญิง	รวม	ช่วงอายุ
จำนวนประชากรเยาวชน	๒๗	๒๐	๔๗	อายุต่ำกว่า ๑๘ ปี
จำนวนประชากร	๘๗	๗๙	๑๖๖	อายุ ๑๘ – 60 ปี
จำนวนประชากรผู้สูงอายุ	๒๐	๒๐	๔๐	อายุมากกว่า ๖๐ ปี ขึ้นไป
รวมทั้งสิ้น	๑๓๔	๑๑๙	๒๕๓	

ประชากร หมู่ที่ ๓ บ้านหนองจัว ขององค์การบริหารส่วนตำบลตากตก (ปี พ.ศ.๒๕๖๔)				
ประชากร	ชาย	หญิง	รวม	ช่วงอายุ
จำนวนประชากรเยาวชน	๖๗	๕๖	๑๒๓	อายุต่ำกว่า ๑๘ ปี
จำนวนประชากร	๒๐๑	๑๙๐	๓๙๑	อายุ ๑๘ – 60 ปี
จำนวนประชากรผู้สูงอายุ	๕๑	๕๑	๑๐๒	อายุมากกว่า ๖๐ ปี ขึ้นไป
รวมทั้งสิ้น	๓๑๙	๒๙๗	๖๑๖	

ประชากร หมู่ที่ 4 บ้านแพะ ขององค์การบริหารส่วนตำบลตากตก (ปี พ.ศ.2564)				
ประชากร	ชาย	หญิง	รวม	ช่วงอายุ
จำนวนประชากรเยาวชน	๒๙	๑๙	๔๘	อายุต่ำกว่า ๑๘ ปี
จำนวนประชากร	๙๓	๑๐๒	๑๙๕	อายุ ๑๘ – 60 ปี
จำนวนประชากรผู้สูงอายุ	๒๘	๔๑	๖๙	อายุมากกว่า ๖๐ ปี ขึ้นไป
รวมทั้งสิ้น	๑๕๐	๑๖๒	๓๑๒	

ประชากร หมู่ที่ ๕ บ้านหนองน้ำ
ขององค์การบริหารส่วนตำบลตากตก (ปี พ.ศ.๒๕๖๔)

ประชากร	ชาย	หญิง	รวม	ช่วงอายุ
จำนวนประชากรเยาวชน	๑๖	๑๔	๓๒	อายุต่ำกว่า ๑๘ ปี
จำนวนประชากร	๔๗	๕๖	๑๐๓	อายุ ๑๘ - 60 ปี
จำนวนประชากรผู้สูงอายุ	๑๙	๒๔	๔๐	อายุมากกว่า ๖๐ ปี ขึ้นไป
รวมทั้งสิ้น	๘๔	๙๔	๑๗๘	

ประชากร หมู่ที่ ๖ บ้านน้ำปู
ขององค์การบริหารส่วนตำบลตากตก (ปี พ.ศ.2564)

ประชากร	ชาย	หญิง	รวม	ช่วงอายุ
จำนวนประชากรเยาวชน	๗	๔	๑๑	อายุต่ำกว่า ๑๘ ปี
จำนวนประชากร	๑๖	๑๘	๓๔	อายุ ๑๘ - 60 ปี
จำนวนประชากรผู้สูงอายุ	๗	๙	๑๖	อายุมากกว่า ๖๐ ปี ขึ้นไป
รวมทั้งสิ้น	๓๐	๓๑	๖๑	

ประชากร หมู่ที่ ๗ บ้านตากตก
ขององค์การบริหารส่วนตำบลตากตก (ปี พ.ศ.๒๕๖๔)

ประชากร	ชาย	หญิง	รวม	ช่วงอายุ
จำนวนประชากรเยาวชน	๓๘	๓๓	๗๑	อายุต่ำกว่า ๑๘ ปี
จำนวนประชากร	๑๒๕	๑๐๗	๒๓๒	อายุ ๑๘ - 60 ปี
จำนวนประชากรผู้สูงอายุ	๓๐	๔๔	๗๔	อายุมากกว่า ๖๐ ปี ขึ้นไป
รวมทั้งสิ้น	๑๙๓	๑๘๔	๓๗๗	

ประชากร หมู่ที่ ๘ บ้านตากตก
ขององค์การบริหารส่วนตำบลตากตก (ปี พ.ศ.2564)

ประชากร	ชาย	หญิง	รวม	ช่วงอายุ
จำนวนประชากรเยาวชน	๒๐	๒๐	๔๐	อายุต่ำกว่า ๑๘ ปี
จำนวนประชากร	๕๔	๕๒	๑๐๖	อายุ ๑๘ - 60 ปี
จำนวนประชากรผู้สูงอายุ	๑๕	๒๑	๓๕	อายุมากกว่า ๖๐ ปี ขึ้นไป
รวมทั้งสิ้น	๘๙	๙๓	๑๘๒	

**ประชากร หมู่ที่ 9 บ้านท่าหา
ขององค์การบริหารส่วนตำบลตากตก (ปี พ.ศ.2564)**

ประชากร	ชาย	หญิง	รวม	ช่วงอายุ
จำนวนประชากรเยาวชน	๑๘	๑๙	๓๗	อายุต่ำกว่า ๑๘ ปี
จำนวนประชากร	๘๒	๗๔	๑๕๖	อายุ ๑๘ – 60 ปี
จำนวนประชากรผู้สูงอายุ	๑๕	๑๙	๓๔	อายุมากกว่า ๖๐ ปี ขึ้นไป
รวมทั้งสิ้น	๑๑๕	๑๑๒	๒๒๗	

**ประชากร หมู่ที่ ๑๐ บ้านตากตก
ขององค์การบริหารส่วนตำบลตากตก (ปี พ.ศ.๒๕๖๔)**

ประชากร	ชาย	หญิง	รวม	ช่วงอายุ
จำนวนประชากรเยาวชน	๒๗	๓๒	๕๙	อายุต่ำกว่า ๑๘ ปี
จำนวนประชากร	๑๐๗	๑๐๙	๒๑๖	อายุ ๑๘ – 60 ปี
จำนวนประชากรผู้สูงอายุ	๒๘	๔๖	๗๔	อายุมากกว่า ๖๐ ปี ขึ้นไป
รวมทั้งสิ้น	๑๖๒	๑๘๗	๓๔๙	

**ประชากร หมู่ที่ ๑๑ บ้านใหม่หนองน้ำพัฒนา
ขององค์การบริหารส่วนตำบลตากตก (ปี พ.ศ.๒๕๖๔)**

ประชากร	ชาย	หญิง	รวม	ช่วงอายุ
จำนวนประชากรเยาวชน	๕๔	๓๘	๙๒	อายุต่ำกว่า ๑๘ ปี
จำนวนประชากร	๑๔๔	๑๕๑	๒๙๕	อายุ ๑๘ – 60 ปี
จำนวนประชากรผู้สูงอายุ	๓๖	๔๗	๘๓	อายุมากกว่า ๖๐ ปี ขึ้นไป
รวมทั้งสิ้น	๒๓๔	๒๓๖	๔๗๐	

ตารางที่ ๔ แสดงจำนวนประชากรจำแนกตามเกณฑ์อายุ

รายการ	ชาย	หญิง	รวม
เป็นบุคคลที่ทำบัตรประจำตัวประชาชน	๑๓	๑๒	๒๕
เป็นบุคคลที่มีสิทธิเลือกตั้งอายุ 15 ปี	๑,๔๑๕	๑,๔๕๔	๒,๘๖๙
เป็นบุคคลที่มีสิทธิเลือกตั้งอายุ 18 ปี	๑,๓๗	๑,๔๐๘	๒,๗๕๕
เป็นบุคคลที่มีสิทธิเลือกตั้งอายุ 20 ปี	๑,๓๐๓	๑,๓๗๓	๒,๖๗๖
เป็นบุคคลที่ต้องขึ้นทะเบียนทหาร	๒๔	๐	๒๔
เป็นบุคคลที่ต้องเข้ารับการศึกษา	๑๕	๐	๑๕

(แหล่งที่มา : ข้อมูลจากสำนักทะเบียนอำเภอบ้านตาก ข้อมูล ณ เดือนพฤษภาคม พ.ศ.๒๕๖๔)

๔. สภาพทางสังคม

๔.๑ การศึกษา

องค์การบริหารส่วนตำบลตากตก มีโรงเรียนในเขตความรับผิดชอบสังกัดสำนักงานคณะกรรมการการศึกษาขั้นพื้นฐาน (สพฐ.) จำนวน ๔ โรงเรียน ให้การศึกษาในระดับก่อนวัยเรียน (อนุบาล) ระดับประถมศึกษา ระดับมัธยมศึกษาตอนต้น

ตารางที่ ๕ แสดงจำนวนนักเรียนโรงเรียนในเขตความรับผิดชอบ ปี 2564

ชื่อสถานศึกษา	จำนวนนักเรียน									รวม
	อนุบาล			ประถมศึกษา						
	อ.๑	อ.๒	อ.๓	ป.๑	ป.๒	ป.๓	ป.๔	ป.๕	ป.๖	
รร.บ้านหนองชะลาบ	๐	๘	๗	๑๓	๖	๑๕	๑๕	3	๘	๗๕
รร.วัดพระธาตุน้อย	๐	๒	๓	๖	๕	๑๐	๔	3	๐	๓๓
รร.สว่างวิทยา	๐	๓	๓	๒	๖	๘	๑๒	3	๔	๔๑
รร.บ้านตากประถมวิทยา	๖	๑๕	๕	๖	๙	๓	๓	5	๘	๖๐
รวม	๖	๔๐	๓๖	๔๔	๔๓	๕๔	๕๗	๓๑	๔๑	๓๕๒

(แหล่งที่มา : ข้อมูลจากระบบ SIS ข้อมูล ณ เดือนกรกฎาคม พ.ศ.๒๕๖๔)

ตารางที่ ๖ แสดงจำนวนประชากรจำแนกตามระดับการศึกษา

ระดับการศึกษา	ชาย	หญิง	รวม (คน)
ไม่เคยศึกษา	๑๗	๒๐	๓๗
อนุบาล/ศูนย์พัฒนาเด็กเล็ก	๓๐	๓๑	๖๑
ต่ำกว่าชั้นประถมศึกษา	๙๖	๑๔๓	๒๓๙
จบชั้นประถมศึกษา (ป.๔, ป.๖, ป.๗)	๔๒๕	๔๙๔	๙๑๙
มัธยมศึกษาตอนต้น (มศ.๑-๓, ม. ๑-๓)	๑๕๒	๑๐๖	๒๕๘
มัธยมศึกษาตอนปลาย (มศ.4-5, ม.4-6, ปวช.)	๑๑๑	๑๓๐	๒๔๑
อนุปริญญา หรือเทียบเท่า	๕๙	๔๒	๑๐๑
ปริญญาตรี หรือเทียบเท่า	๗๐	๑๑๕	๑๘๕
สูงกว่าปริญญาตรี	๕	๙	๑๔
รวม	๙๖๕	๑,๐๙๐	๒,๐๕๕

(แหล่งที่มา : ผลการจัดเก็บข้อมูลความจำเป็นพื้นฐาน ระดับตำบล ปี ๒๕๖๔ จากพัฒนาชุมชนอำเภอบ้านตาก)

หมายเหตุ : จำนวนประชากรที่อาศัยอยู่จริงจากการสำรวจนี้ อาจไม่เท่ากับจำนวนประชากรที่มีอยู่ในทะเบียนบ้าน เนื่องจากจัดเก็บข้อมูลเฉพาะผู้ที่อาศัยอยู่จริง ณ วันสำรวจ

๔.๒ สาธารณสุข

◆ หน่วยงานด้านสาธารณสุข

ลำดับ ที่	ประเภท	ที่ตั้ง	บุคลากร	จำนวน (คน)
๑	โรงพยาบาลส่งเสริมสุขภาพตำบลตากตก	หมู่ที่ ๘	นวก.สาธารณสุข ทันตสาธารณสุข พยาบาล แพทย์แผนไทย	๒ ๑ ๑ ๑
๒	โรงพยาบาลส่งเสริมสุขภาพชุมชนบ้าน หนองจิว	หมู่ที่ ๓	จพง.สาธารณสุข ชุมชน	๒

๔.๓ อาชญากรรม

ในเขตพื้นที่ตำบลบ้านตากไม่มีเหตุอาชญากรรมเกิดขึ้น แต่มีเหตุการณ์ลักขโมยทรัพย์สินประชาชนบ้าง จากการสำรวจข้อมูลพื้นฐานพบว่าส่วนมากครัวเรือนมีการป้องกันอุบัติภัยอย่างถูกวิธี มีความปลอดภัยในชีวิตและทรัพย์สิน มีเพียง ๑ ครัวเรือนที่ไม่มีการป้องกันอุบัติภัย วิธีการแก้ปัญหาขององค์การบริหารส่วนตำบลคือประชาสัมพันธ์ให้หมู่บ้าน ครัวเรือนมีการป้องกันเฝ้าระวังในทรัพย์สินของตนเอง รวมทั้งได้ตั้งจุดบริการในช่วงเทศกาลที่มีวันหยุดหลายวันเพื่ออำนวยความสะดวกให้กับประชาชน

๔.๔ ยาเสพติด

สถานการณ์ยาเสพติด ในพื้นที่ตำบลตากตก

ตำบลตากตก ได้มีการดำเนินงานในการต่อสู้เพื่อเอาชนะยาเสพติดมาอย่างต่อเนื่อง จนสามารถลดปัญหาการแพร่ระบาดของยาเสพติดในพื้นที่ให้เบาบางลงในระยะที่ผ่านมา ทั้งนี้เนื่องจากความร่วมมืออันดีระหว่างสถานีตำรวจภูธรบ้านตาก ประกอบกับความร่วมมือของผู้นำท้องถิ่นทั้ง ๑๑ หมู่บ้านในพื้นที่ได้ให้ความสำคัญในการสนับสนุนป้องกันและปราบปรามยาเสพติด รวมถึงการเฝ้าระวังการแพร่ระบาดของปัญหา ยาเสพติด การให้ความเอาใจใส่เยาวชนไม่ให้เข้าไปยุ่งเกี่ยวกับยาเสพติดโดยเฉพาะวัยรุ่นที่เป็นกลุ่มเสี่ยง

จากการติดตามและเฝ้าระวังสถานการณ์ดังกล่าว ประกอบกับข้อมูลจากผู้นำท้องถิ่นทั้ง ๑๑ หมู่บ้าน ได้มีการเสนอข้อมูลในพื้นที่ที่ไม่มีการระบาดของยาเสพติด เนื่องจากมีการปราบปรามเป็นประจำ มีการออกตรวจตราพื้นที่อยู่โดยตลอด ด้านการปราบปรามผู้เสพมีจำนวนลดลงอย่างต่อเนื่อง ด้านการปราบปรามผู้ค้า ได้มีการตั้งด่านตรวจเพื่อสกัดกั้นการแพร่ระบาด

ด้านการป้องกันผู้มีโอกาสเข้าไปเกี่ยวข้องกับยาเสพติด

๑. จัดระเบียบสังคมในหมู่บ้านโดยขอความร่วมมือกำนัน/ผู้ใหญ่บ้านของแต่ละหมู่บ้าน เพื่อหาวิธีป้องกันและแก้ไขปัญหายาเสพติด

๒. การส่งเสริมกิจกรรมเชิงสร้างสรรค์ในกลุ่มเยาวชนในสถานศึกษา เพื่อให้เด็กและเยาวชนและประชาชนในกลุ่มเสี่ยงและพื้นที่เสี่ยงได้รับความเข้าใจและตระหนักถึงพิษภัยของยาเสพติด โดยดำเนินการอบรมให้ความรู้แก่เด็ก เยาวชน ซึ่งส่วนใหญ่จะเป็นเด็กนักเรียนในพื้นที่และประชาชนซึ่งเป็นผู้ปกครองในพื้นที่ให้เข้าใจและตระหนักถึงพิษภัยของยาเสพติด เพื่อนำไปอบรมสั่งสอนบุตรหลานเพื่อเสริมสร้างความ เข้มแข็งให้กับเด็กและเยาวชนในสถานศึกษา

๓. การส่งเสริมกิจกรรมด้านกีฬา ส่งเสริมให้มีการจัดกิจกรรมด้านกีฬาโดยการจัดการแข่งขันกีฬา ด้านยาเสพติด เพื่อใช้เวลาว่างให้เป็นประโยชน์และมีสุขภาพสมบูรณ์แข็งแรง

ด้านการบริหารจัดการขององค์การบริหารส่วนตำบลตากตก

๑. จัดตั้งศูนย์ปฏิบัติการต่อสู้เพื่อเอาชนะยาเสพติดขององค์การบริหารส่วนตำบลตากตก
๒. จัดตั้งกลไกในการปฏิบัติงานที่ระบุในคำสั่งและให้มีการดำเนินงานตามเป้าหมาย
๓. จัดการแข่งขันกีฬาด้านยาเสพติดให้แก่เด็กนักเรียนในเขตองค์การบริหารส่วนตำบลตากตก เพื่อให้เด็กนักเรียนในเขตพื้นที่ตำบลตากตก หันมาเล่นกีฬาและใช้เวลาว่างให้เป็นประโยชน์
๔. สนับสนุนอุปกรณ์การกีฬาต่างๆ ให้กับหมู่บ้านในเขตพื้นที่สำหรับการออกกำลังกายเพื่อเป็นการใช้เวลาว่างให้เป็นประโยชน์ห่างไกลยาเสพติด
๕. จัดกิจกรรมการฝึกอบรมให้ความรู้ด้านยาเสพติดให้แก่เด็กและเยาวชน

๔.๕ การสังคมสงเคราะห์

ในส่วนของการส่งเสริมคุณภาพชีวิต องค์การบริหารส่วนตำบลตากตกได้ให้การสงเคราะห์เบี้ยยังชีพให้แก่ประชาชนตามกฎหมาย จำนวนผู้รับเบี้ยยังชีพปรากฏตามตารางที่ 7

ตารางที่ ๗ แสดงจำนวนผู้ได้รับการสงเคราะห์เบี้ยยังชีพจากองค์การบริหารส่วนตำบลตากตก

ปีงบประมาณ	ผู้สูงอายุ (คน)	ผู้พิการ (คน)	ผู้ป่วยเอดส์ (คน)	รวม
พ.ศ. ๒๕๕๕	๔๕๓	๘๕	๗	๕๔๕
พ.ศ. ๒๕๕๖	๔๕๕	๙๗	๗	๕๕๙
พ.ศ. ๒๕๕๗	๔๘๔	๑๑๓	๘	๖๐๕
พ.ศ. ๒๕๕๘	๔๔๖	๑๑๗	๘	๕๗๑
พ.ศ. ๒๕๕๙	๔๓๙	112	๘	๕๕๙
พ.ศ. ๒๕๖๐	๕๑๗	131	๙	๖๕๗
พ.ศ. ๒๕๖๑	๕๓๘	129	๙	๖๗๖
พ.ศ. ๒๕๖๒	๕๕๒	136	๑๐	๖๙๘
พ.ศ. ๒๕๖๓	๕๙๗	135	๑๐	๗๔๒
พ.ศ. ๒๕๖๔	๕๙๓	๑๓๙	๑๐	๗๔๒

(แหล่งที่มา : ข้อมูลจากงานสวัสดิการสังคมและสังคมสงเคราะห์ ปี ๒๕๕๕-๒๕๖๓ ข้อมูล ณ เดือนกันยายน)

(แหล่งที่มา : ข้อมูลจากงานสวัสดิการสังคมและสังคมสงเคราะห์ ปี ๒๕๖๔ ข้อมูล ณ เดือนมิถุนายน พ.ศ.๒๕๖๔)

๕. ระบบบริการพื้นฐาน

๕.๑. การคมนาคมขนส่ง

(๑) การคมนาคม

การคมนาคมในเขตองค์การบริหารส่วนตำบลตากตก มีสายทางหลวงหมายเลข 1107 (สายเจริญยุทธหัตถี – บ้านท่าปูย) และทางหลวงหมายเลข 1107 ตอนทางแยกทุ่งกระเซาะ ในการสัญจรไปมาตลอดจนการขนส่งผลผลิตทางการเกษตร

(๒) ถนน

ภายในเขตองค์การบริหารส่วนตำบลตากตก ได้จัดบริการสาธารณะขั้นพื้นฐานด้านการพัฒนาถนนเพื่อพัฒนาคุณภาพชีวิตให้แก่ประชาชนทั้งด้านการคมนาคมขนส่ง การอำนวยความสะดวกเดินทางสัญจรไปมาของประชาชน ทั้งหมด ๘๖ สาย แบ่งเป็น

๑. ถนนคอนกรีต	จำนวน ๔๑ สาย	รวมระยะทาง ๒๗.๖๗ กิโลเมตร
๒. ถนนลาดยาง	จำนวน ๗ สาย	รวมระยะทาง ๑๑.๑๒ กิโลเมตร
๓. ถนนลูกรัง	จำนวน ๔๘ สาย	รวมระยะทาง ๘๑.๘๔ กิโลเมตร

๕.๒ การไฟฟ้า

ในเขตองค์การบริหารส่วนตำบลตากตก ประชาชนได้รับการบริการจ่ายกระแสไฟฟ้าจากการไฟฟ้าส่วนภูมิภาคอำเภอบ้านตาก เพื่อการใช้กระแสไฟฟ้าภายในครัวเรือน และการประกอบกิจการต่างๆ ครอบคลุมทุกครัวเรือน ปัญหาคือไฟฟ้าส่องสว่างทางหรือที่สาธารณะยังไม่สามารถดำเนินการครอบคลุมพื้นที่ได้ทั้งหมด เนื่องจากองค์การบริหารส่วนตำบลตากตก มีงบประมาณไม่เพียงพอ แต่ได้พยายามจัดตั้งจัดหางบประมาณในการดำเนินการส่วนนี้ เช่นเดียวกับถนน เพื่อแก้ไขปัญหาที่เกิดขึ้น อีกทั้งประสานความร่วมมือกันในหลายๆ ฝ่าย เพื่อที่จะทำความเข้าใจกับประชาชนในพื้นที่ในการดำเนินการแก้ไขปัญหาให้กับประชาชน

๕.๓ การประปา

ตารางที่ ๘ แสดงข้อมูลการให้บริการประปาหมู่บ้านในเขตองค์การบริหารส่วนตำบลตากตก

หมู่	ชื่อหมู่บ้าน	จำนวนครัวเรือนที่มีน้ำประปา	จำนวนครัวเรือนทั้งหมด	ร้อยละ
๑	บ้านหนองชะลาบ	๑๓๒	๑๓๒	๑๐๐.๐๐
๒	บ้านหินไค้	๑๐๐	๑๐๐	๑๐๐.๐๐
๓	บ้านหนองจิว	๒๒๙	๒๒๙	๑๐๐.๐๐
๔	บ้านแพะ	๑๒๐	๑๒๐	๑๐๐.๐๐
๕	บ้านหนองน้ำ	๖๒	๖๒	๑๐๐.๐๐
๖	บ้านน้ำปู	๑๘	๑๘	๑๐๐.๐๐
๗	บ้านตากตก	๑๒๓	๑๒๓	๑๐๐.๐๐
๘	บ้านตากตก	๘๘	๘๘	๑๐๐.๐๐
๙	บ้านท่านา	๑๐๗	๑๐๗	๑๐๐.๐๐
๑๐	บ้านตากตก	๑๓๔	๑๓๔	๑๐๐.๐๐
๑๑	บ้านใหม่หนองน้ำพัฒนา	๒๓๓	๑๘๓	๑๐๐.๐๐
รวม		๑,๓๖๓	๑,๓๖๓	๑๐๐.๐๐

(แหล่งที่มา : ผลการจัดเก็บข้อมูลพื้นฐาน ระดับหมู่บ้าน (กชช. ๒ ค) ระดับตำบล ปี ๒๕๖๒ จากพัฒนาชุมชนอำเภอ บ้านตาก)

การประปาขององค์การบริหารส่วนตำบลตากตก ไม่มีกิจการประปา โดยได้มอบหมายให้ คณะกรรมการบริหารกิจการและบำรุงรักษาระบบประปาหมู่บ้านทำหน้าที่บริหารกิจการประปาให้เป็นไปตามข้อบังคับ ทุกหมู่บ้านสามารถให้บริการได้ครอบคลุมทุกหลังคาเรือน แต่จะมีปัญหาในปีที่ผ่านมามีบางหมู่บ้านที่เกิดปัญหาภัยแล้งซึ่งทางองค์การบริหารส่วนตำบลตากตก ได้แก้ไขปัญหาโดยการบริการส่งน้ำเพื่อการอุปโภคบริโภคซึ่งสามารถแก้ไขปัญหาให้ประชาชนได้ องค์การบริหารส่วนตำบลตากตกก็ได้นำโครงการเกี่ยวกับพัฒนาแหล่งน้ำบรรจุในแผนพัฒนาท้องถิ่นเพื่อขอรับการสนับสนุนงบประมาณดำเนินการ และพิจารณาดำเนินการเมื่อมีงบประมาณ เพื่อตอบสนองต่อความต้องการของประชาชนต่อไป

๕.๔ โทรศัพท์

ปัจจุบันในเขตพื้นที่ตำบลตากตก ไม่มีโทรศัพท์สาธารณะ เนื่องจากประชาชนส่วนใหญ่จะใช้โทรศัพท์เคลื่อนที่ ซึ่งสามารถติดต่อสื่อสารได้รวดเร็ว และสามารถใช้บริการอินเทอร์เน็ตได้ เช่น โทรศัพท์มือถือ สำหรับสถานที่ราชการ ยังคงใช้ระบบโทรศัพท์พื้นฐานในการติดต่อสื่อสาร

๕.๕ ไปรษณีย์

ในเขตพื้นที่ตำบลตากตก มีพนักงานไปรษณีย์บริการส่งหนังสือในวันทำการจันทร์-ศุกร์

๖. ระบบเศรษฐกิจ

๖.๑. การเกษตร

ประชากรในเขตองค์การบริหารส่วนตำบลตากตก ประกอบอาชีพเกษตรกรรม ผลผลิตทางการเกษตร ที่สำคัญ ได้แก่ ข้าว มันสำปะหลัง เป็นต้น

๖.๒ การประมง

-

๖.๓ การปศุสัตว์

เป็นการประกอบการในลักษณะเลี้ยงในครัวเรือนเป็นอาชีพหลักและอาชีพเสริม เช่น การเลี้ยงไก่ สุกร เป็ด โค กระบือ

๖.๔ การบริการ

พื้นที่ตำบลตากตก มีส่วนราชการบริการประชาชน ดังนี้

- องค์การบริหารส่วนตำบลตากตก
- โรงพยาบาลส่งเสริมสุขภาพตำบลตากตก
- โรงพยาบาลส่งเสริมสุขภาพบ้านหนองจิว

๖.๕ การท่องเที่ยว

ในเขตพื้นที่ตำบลตากตกยังไม่มีสถานที่ท่องเที่ยว

๖.๖ อุตสาหกรรม

จำนวนกิจการอุตสาหกรรมขนาดเล็ก (โรงสีข้าวขนาดเล็ก)

ตารางที่ ๑๐ แสดงจำนวนโครงสร้างทางเศรษฐกิจจำแนกตามประเภทอาชีพ

ลำดับที่	อาชีพหลัก	จำนวน (คน)	คิดเป็นร้อยละ
๑	กำลังศึกษา	๓๘๖	๑๘.๗๘
๒	ไม่มีอาชีพ	๒๑๓	๑๐.๓๖
๓	เกษตร – ทำนา	๑๗๙	๘.๗๑
๔	เกษตร – ทำไร่	๒๒	๑.๐๗
๕	เกษตร – ทำสวน	๘	๐.๓๙
๖	เกษตร – ประมง	๐	๐.๐๐
๗	เกษตร – ปศุสัตว์	๓๖	๑.๗๕
๘	พนักงาน – รัฐบาล	๘๓	๔.๐๔
๙	พนักงาน – รัฐวิสาหกิจ	๑๐	๐.๔๙
๑๐	พนักงานบริษัท	๓๖	๑.๗๕
๑๑	รับจ้างทั่วไป	๗๔๐	๓๖.๐๑
๑๒	ค้าขาย	๑๗๖	๘.๕๖
๑๓	ธุรกิจส่วนตัว	๔๔	๒.๑๔
๑๔	อาชีพอื่นๆ	๑๒๒	๕.๙๔
รวม		๒,๐๕๕	๑๐๐.๐๐

(แหล่งที่มา : ผลการจัดเก็บข้อมูลความจำเป็นพื้นฐาน ระดับตำบล ปี ๒๕๖๔ จากพัฒนาชุมชนอำเภอฯ)

๖.๗ การพาณิชย์และกลุ่มอาชีพ

หน่วยธุรกิจในเขตองค์การบริหารส่วนตำบล

ลำดับที่	ประเภท	จำนวน (แห่ง)	ที่ตั้ง
๑	ปั้มน้ำมัน (ปั้มหลอด)	๔	หมู่ที่ ๑,๒,๙
๒	ร้านค้าเบ็ดเตล็ด	๓๗	หมู่ที่ ๑-๙
๓	โรงสีข้าว	๓	หมู่ที่ ๓,๔,๙
๔	ร้านซ่อมรถ	๓	หมู่ที่ ๑,๙
๕	ร้านอาหาร	๕	หมู่ที่ ๑,๒,๓,๔,๙
๖	ร้านเสริมสวย	๒	หมู่ที่ ๑,๓
๗	เสาสัญญาณโทรศัพท์	๓	หมู่ที่ ๑,๒
๘	โรงเลี้ยงไก่	๘	หมู่ที่ ๑,๔
๙	ฟาร์มเลี้ยงสุกร	๕	หมู่ที่ ๔
๑๐	คลินิก	๑	หมู่ที่ ๙
๑๑	ลิสซิ่ง	๑	หมู่ที่ ๑
๑๒	โรงเห็ด	๑	หมู่ที่ ๙

(แหล่งที่มา : ข้อมูลจากงานจัดเก็บรายได้ กองคลัง ข้อมูล ณ วันที่ ๓๑ พฤษภาคม ๒๕๖๔)

กลุ่มอาชีพ/การรวมกลุ่มของประชาชน

๑. กลุ่มสวัสดิการชุมชน, กลุ่มออมทรัพย์, กลุ่ม กขคจ
๒. วิสาหกิจชุมชน กลุ่มพริกแกงเผ็ด ๑๑ พี่น้อง หมู่ที่ ๒
๓. กลุ่มผลิตเมล็ดพันธุ์พืช
๔. กลุ่มพัฒนาสตรีตำบลตากตก
๕. กลุ่มแม่บ้านเกษตรกรตำบลตากตก
๖. กลุ่มออมทรัพย์เพื่อการผลิต
๗. ศูนย์ผลิตเมล็ดพันธุ์ข้าวชุมชน หมู่ที่ ๒

๖.๘ แรงงาน

จากการสำรวจข้อมูลความจำเป็นพื้นฐาน ปี ๒๕๖๔ จำนวน ๑,๙๐๑ คน พบว่า ประชากรที่มีอายุ ๑๕-๕๙ ปีเต็ม มีอาชีพและมีรายได้ จำนวน ๑,๙๐๑ คน คิดเป็นร้อยละ ๑๐๐ ซึ่งบางส่วนไปรับจ้างทำงานนอกพื้นที่ ปัญหาที่พบคือ ประชาชนต้องไปทำงานต่างจังหวัด เช่น กรุงเทพมหานคร หรือในจังหวัดที่มีโรงงานอุตสาหกรรม บริษัท ห้างร้านใหญ่ๆ เพราะในพื้นที่ไม่มีโรงงานอุตสาหกรรมที่มีการจ้างแรงงานเยอะ

๗. ศาสนา ประเพณี วัฒนธรรม

๗.๑ การนับถือศาสนา

องค์การบริหารส่วนตำบลตากตก มีศาสนสถานทางพุทธศาสนาให้บริการแก่ประชาชนจำนวน ๗ วัด ดังนี้

ลำดับที่	รายการ	ที่ตั้ง
๑	วัดเทพนิมิต	หมู่ที่ ๑
๒	วัดพระธาตุน้อย	หมู่ที่ ๓
๓	วัดสว่างอารมณ์	หมู่ที่ ๔
๔	น้ำปู	หมู่ที่ ๖
๕	วัดท่านา	หมู่ที่ ๙
๖	วัดทุ่งยั้ง	หมู่ที่ ๑๐
๗	วัดโบสถ์	หมู่ที่ ๑๐

ตารางที่ ๑๑ แสดงจำนวนประชากรจำแนกตามศาสนา

ศาสนา	ชาย	หญิง	รวม (คน)	ร้อยละ
พุทธ	๙๖๓	๑,๐๘๗	๒,๐๕๐	๙๙.๗๖
คริสต์	๒	๑	๓	๐.๑๕
อิสลาม	๐	๒	๒	๐.๑๐
รวม	๙๖๕	๑,๐๙๐	๒,๐๕๕	๑๐๐.๐๐

(แหล่งที่มา : ผลการจัดเก็บข้อมูลความจำเป็นพื้นฐาน ระดับตำบล ปี 2564 จากพัฒนาชุมชนอำเภอฯ)

หมายเหตุ : จำนวนประชากรที่อาศัยอยู่จริงจากการสำรวจนี้ อาจไม่เท่ากับจำนวนประชากรที่มีอยู่ในทะเบียนบ้าน เนื่องจากจัดเก็บข้อมูลเฉพาะผู้ที่อาศัยอยู่จริง ณ วันสำรวจ

๗.๒ ประเพณีและงานประจำปี

- ประเพณีวันขึ้นปีใหม่ (ทำบุญตักบาตร) ประมาณเดือน มกราคม
- ประเพณีวันสงกรานต์ (ทำบุญตักบาตร,รดน้ำดำหัวขอพรผู้สูงอายุ) ประมาณเดือน เมษายน
- ประเพณีขึ้นธาตุน้อยเดือนเก้า ประมาณเดือน มิถุนายน - กรกฎาคม
- ประเพณีวันเข้าพรรษา,ออกพรรษา (ทำบุญตักบาตร) ประมาณเดือน กรกฎาคม – ตุลาคม
- ประเพณีกินดิน ประมาณเดือน ตุลาคม
- ประเพณีลอยกระทง ประมาณเดือน พฤศจิกายน
- การอุปสมบท ประมาณเดือน มีนาคม – กรกฎาคม
- การแต่งงาน ประมาณเดือนมีนาคม – พฤษภาคม,พฤศจิกายน – ธันวาคม

๗.๓ สินค้าพื้นเมืองและของที่ระลึก

(๑) ผลิตภัณฑ์

◆ ไข่เค็มสมุนไพรวารีหิน จัดทะเบียนเป็นวิสาหกิจชุมชนรหัสทะเบียน๙-๖๓-๐๒-๐/๑-0 ๐๐๑๒ เมื่อวันที่ ๒๑ กุมภาพันธ์ ๒๕๖๑ เป็นผลิตภัณฑ์ของหมู่ที่ ๒ บ้านหินไค้



- ◆ สเปรย์ตระไคร้หอม เป็นผลิตภัณฑ์ของหมู่ที่ 2 บ้านหินไค้
- ◆ โลชั่นตระไคร้หอม เป็นผลิตภัณฑ์ของหมู่ที่ 2 บ้านหินไค้



◆ สบู่ เป็นผลิตภัณฑ์ของหมู่ที่ ๒ บ้านหินโงก



๘. ทรัพยากรธรรมชาติ

๘.๑ น้ำ

จากข้อมูลแหล่งน้ำของตำบลตากตก จะเห็นได้ว่าเป็นแหล่งน้ำขนาดเล็ก การรับ-ส่งน้ำ ยังไม่มีประสิทธิภาพ ส่วนใหญ่อาศัยน้ำฝนในการทำการเกษตร ทำให้น้ำสำหรับทำการเกษตรมีไม่เพียงพอ/ไม่มีแหล่งกักเก็บน้ำไว้ใช้ในฤดูแล้ง และน้ำสำหรับการอุปโภคบริโภคยังมีไม่เพียงพอต่อความต้องการครอบคลุมทุกครัวเรือน

๘.๒ ป่าไม้

พื้นที่ป่าไม้ ตำบลตากตก เป็นแหล่งชุมชนจึงมีพื้นที่ในการปลูกต้นไม้ที่ชาวบ้านปลูกลักษณะของไม้เป็นไม้ยืนต้น ผลัดใบ ป่าไม้ทั่วไปเป็นป่าไม้เบญจพรรณ

๘.๓ ทรัพยากรธรรมชาติที่สำคัญขององค์กรปกครองส่วนท้องถิ่น

ในพื้นที่ตำบลตากตกส่วนมากเป็นพื้นที่สำหรับทำการเกษตร ป่าไม้ ที่อยู่อาศัย แหล่งน้ำ และพื้นที่สาธารณประโยชน์ ทรัพยากรธรรมชาติในพื้นที่ ได้แก่ ดิน น้ำ ต้นไม้ อากาศที่ไม่มีมลพิษ จากข้อมูลการจำแนกกลุ่มดินตามแผนที่การใช้ดินมีพื้นที่เหมาะสมสำหรับปลูกข้าวมากที่สุด มีเนื้อที่ทั้งหมด ๒,๖๒๕ ไร่ แต่ก็ควรมีการใช้ปุ๋ยป๋ยเพื่อรักษาความอุดมสมบูรณ์ของดิน น้ำในการเกษตรก็ต้องรอฤดูฝนมีแหล่งน้ำใช้ในการเกษตรไม่เพียงพอ ส่วนพื้นที่ป่าไม้ปัจจุบันเป็นป่าเสื่อมโทรม มีการตัดไม้ทำลายป่ารวมทั้งการล่าสัตว์และเก็บของป่ามาใช้หรือขาย ถ้าเพิ่มมากขึ้นในอนาคตจะทำให้ความสมดุลความเป็นธรรมชาติหมดไป

๙. อื่น ๆ (ถ้ามีระบุด้วย)

๙.๑ สรุปผลการจัดเก็บข้อมูลความจำเป็นพื้นฐาน ปี ๒๕๖๒

เนื่องจากข้อมูลความจำเป็นพื้นฐาน ปี ๒๕๖๓ ยังไม่ได้รับการรับรองข้อมูลจากกรมการพัฒนาชุมชน จึงใช้ข้อมูลความจำเป็นพื้นฐาน ปี 2562 เป็นข้อมูลในระดับตำบล

สรุปผลการจัดเก็บข้อมูลความจำเป็นพื้นฐาน ปี ๒๕๖๔ ระดับตำบล

ตำบลตากตก อำเภอบ้านตาก จังหวัดตาก

ตัวชี้วัด

จำนวนที่
สำรวจทั้งหมด

ไม่ผ่านเกณฑ์
จำนวน ร้อยละ

หมวดที่ ๑ สุขภาพดี (คนไทยมีสุขภาพและอนามัยดี) มี 7 ตัวชี้วัด

๑. เด็กแรกเกิดมีน้ำหนักไม่น้อยกว่า ๒,๕๐๐ กรัม	๓ คน	๐ คน ๐.๐๐
๒. เด็กแรกเกิดได้กินนมแม่อย่างเต็ยอย่างน้อย 6 เดือนแรกติดต่อกัน	๒ คน	๑ คน ๓๓.๓๓
๓. เด็กแรกเกิดถึง ๑๒ ปี ได้รับการฉีดวัคซีนป้องกันโรคครบตามตาราง สร้างเสริมภูมิคุ้มกันโรค	๒๒๒ คน	๑ คน ๐.๔๕
๔. ครัวเรือนกินอาหารถูกสุขลักษณะ ปลอดภัย และได้มาตรฐาน	๘๘๗ ครัว.	๑ ครัว. ๐.๑๑

๕. คริวเรือมีการใช้ยาเพื่อบำบัด บรรเทาอาการเจ็บป่วยเบื้องต้น
อย่างเหมาะสม ๘๘๗ คริว. ๗ คริว. ๐.๗๙

๗. คนอายุ ๓๕ ปีขึ้นไป ได้รับการตรวจสุขภาพประจำปีเพื่อคัดกรองความเสี่ยงฯ ๑,๔๐๘ คน ๒๕๒ คน ๑๗.๙๐

7. คนอายุ 6 ปีขึ้นไป ออกกำลังกายอย่างน้อยสัปดาห์ละ 3 วันๆ ละ 30 นาที ๑,๙๘๕ คน ๑๓ คน ๐.๖๕

หมวดที่ 2 มีบ้านอาศัย (คนไทยมีบ้านอาศัยและสภาพแวดล้อมเหมาะสม) มี ๘ ตัวชี้วัด

๘. คริวเรือมีความมั่นคงในที่อยู่อาศัย และบ้านมีสภาพคงทนถาวร ๘๘๗ คริว. ๔ คริว. ๐.๔๕

๙. คริวเรือมีน้ำสะอาดสำหรับดื่มและบริโภคเพียงพอตลอดปี ๘๘๗ คริว. ๒ คริว. ๐.๒๓

อย่างน้อยคนละ 5 ลิตรต่อวัน

๑๐. คริวเรือมีน้ำใช้เพียงพอตลอดปี ๘๘๗ คริว. ๓ คริว. ๐.๓๔

๑๑. คริวเรือมีการจัดบ้านเรือนเป็นระเบียบเรียบร้อย สะอาด ถูกสุขลักษณะ ๘๘๗ คริว. ๗ คริว. ๑.๗๙

๑๒. คริวเรือไม่ถูกรบกวนจากมลพิษ ๘๘๗ คริว. ๔ คริว. ๐.๔๕

๑๓. คริวเรือมีการป้องกันอุบัติเหตุและภัยธรรมชาติอย่างถูกวิธี ๘๘๗ คริว. ๓ คริว. ๐.๓๔

๑๔. คริวเรือมีความปลอดภัยในชีวิตและทรัพย์สิน ๘๘๗ คริว. ๑ คริว. ๐.๑๑

หมวดที่ ๓ ผักใฝ่การศึกษา (คนไทยมีการศึกษาที่เหมาะสม) มี ๕ ตัวชี้วัด

๑๕. เด็กอายุ ๓ - ๕ ปีเต็ม ได้รับการเลี้ยงดูเตรียมความพร้อมก่อนวัยเรียน ๕๑ คน ๐ คน ๐.๐๐

๑๖. เด็กอายุ ๖ -๑๔ ปี ได้รับการศึกษาภาคบังคับ ๙ ปี ๒๐๑ คน ๑๕ คน ๗.๔๖

๑๗. เด็กจบชั้น ม.๓ ได้เรียนต่อชั้น ม.๔ หรือเทียบเท่า ๑๙ คน ๑ คน ๕.๒๖

๑๘. เด็กจบการศึกษาบังคับ ๙ ปี ที่ไม่ได้เรียนต่อและยังไม่มียานทำ ได้รับ ๑๐ คน ๑ คน ๑๐.๐๐

การฝึกอบรมด้านอาชีพ

๑๙. คนอายุ ๑๕ - ๖๐ ปีเต็ม อ่าน เขียนภาษาไทย และคิดเลขอย่างง่ายได้ ๑,๒๒๗ คน ๑๐ คน ๐.๘๑

หมวดที่ ๔ รายได้ก้าวหน้า (คนไทยมีงานทำและมีรายได้) มี ๔ ตัวชี้วัด

๒๐. คนอายุ ๑๕ - ๖๐ ปีเต็ม มีอาชีพและมีรายได้ ๑,๐๘๓ คน ๘๓ คน ๗.๖๖

๒๑. คนอายุมากกว่า ๖๐ ปีเต็มขึ้นไป มีอาชีพและมีรายได้ ๕๕๑ คน ๑๓๓ คน ๒๔.๑๔

๒๒. คนในคริวเรือมีรายได้เฉลี่ยไม่น้อยกว่าคนละ 30,000 บาทต่อปี ๘๘๗ คริว. ๑๘ คริว. ๒.๐๓

๒๓. คริวเรือมีการเก็บออมเงิน ๘๘๗ คริว. ๑๓๐ คริว. ๑๔.๖๖

หมวดที่ ๕ plugged ค่านิยมไทย (คนไทยประพฤติดีและมีคุณธรรม) มี 6 ตัวชี้วัด

๒๔. คนในคริวเรือไม่ดื่มสุรา ๒,๐๕๕ คน ๑๙๓ คน ๙.๓๙

๒๕. คนในคริวเรือไม่สูบบุหรี่ ๒,๐๕๕ คน 140 คน ๖.๘๑

๒๖. คนอายุ 6 ปีขึ้นไป ปฏิบัติกิจกรรมทางศาสนาอย่างน้อยสัปดาห์ละ 1 ครั้ง ๑,๙๘๕ คน 48 คน ๒.๔๒

๒๗. คนสูงอายุ ได้รับการดูแลจากครอบครัว ชุมชน ภาครัฐหรือภาคเอกชน ๕๕๗ คน ๑ คน ๐.๑๘

๒๘. คนพิการ ได้รับการดูแลจากครอบครัว ชุมชน ภาครัฐหรือภาคเอกชน ๔๘ คน ๐ คน ๐.๐๐

๒๙. ผู้ป่วยเรื้อรัง ได้รับการดูแลจากครอบครัว ชุมชน ภาครัฐหรือภาคเอกชน ๔๓ คน ๐ คน ๐.๐๐

๓๐. คริวเรือมีส่วนร่วมทำกิจกรรมสาธารณะเพื่อประโยชน์ของชุมชนหรือท้องถิ่น ๘๘๗ คริว. ๘ คริว. ๐.๙๐

๓๑. ครอบครัวมีความอบอุ่น ๘๘๗ คริว. ๒๑ คริว. ๒.๓๗

ร้อยละของตัวชี้วัดที่ตกเกณฑ์ เรียงลำดับจากมากไปน้อย

ข้อมูลความจำเป็นพื้นฐาน ระดับตำบล ปี ๒๕๖๔

ตำบลตากตก อำเภอบ้านตาก จังหวัดตาก

ตัวชี้วัด	จำนวนที่ สำรวจทั้งหมด	ไม่ผ่านเกณฑ์	
		จำนวน	ร้อยละ
๒๓. คริวเรือมีการเก็บออมเงิน	๘๘๗ คริว.	๑๓๐ คริว.	๑๔.๖๖
๒๔. คนในคริวเรือไม่ดื่มสุรา	๒,๐๕๕ คน	๑๔๐ คน	๖.๘๑
๒๕. คนในคริวเรือไม่สูบบุหรี่	๒,๐๕๕ คน	๑๔๐ คน	๖.๘๑
๒๖. คนอายุ ๓๕ ปีขึ้นไป ได้รับการตรวจสุขภาพประจำปี	๑,๔๐๘ คน	๒๕๒ คน	๑๗.๙๐
๒๗. เด็กที่จบชั้น ม. ๓ ได้เรียนต่อชั้น ม. ๔ หรือเทียบเท่า	๑๙ คน	๑ คน	๕.๒๖

๒๘. คนในครัวเรือนมีการใช้ยาเพื่อบำบัด บรรเทาอาการเจ็บป่วยเบื้องต้นอย่างเหมาะสม	๘๘๗ ครร.	๗ ครร.	๐.๗๙
๒๙. ทุกคนในครัวเรือนกินอาหารถูกสุขลักษณะ ปลอดภัย และได้มาตรฐาน	๘๘๗ ครร.	๑ ครร.	๐.๑๑
๓๐. ครัวเรือนมีการจัดบ้านเรือนเป็นระเบียบเรียบร้อย สะอาด และถูกสุขลักษณะ	๘๘๗ ครร.	๗ ครร.	๐.๗๙
๓๑. ครัวเรือนไม่ถูกรบกวนจากมลพิษ	๘๘๗ ครร.	๔ ครร.	๐.๔๕
๓๒. คนอายุ ๑๕-๕๙ ปี อ่าน เขียนภาษาไทยได้ และคิดเลขอย่างง่ายได้	๑,๒๒๗ คน	๑๐ คน	๐.๘๑
๓๓. เด็กอายุ ๖-๑๔ ปี ได้รับการศึกษาภาคบังคับ ๙ ปี	๒๐๑ คน	๑๕ คน	๗.๔๖
๓๔. ครัวเรือนมีการป้องกันอุบัติเหตุอย่างถูกวิธี	๘๘๗ ครร.	๒ ครร.	๐.๑๙
๓๕. คนอายุ ๖ ปีขึ้นไป ออกกำลังกายอย่างน้อยสัปดาห์ละ ๓ วันๆละ ๓๐ นาที	๑,๙๘๕ คน	๑๓ คน	๒.๐๓
๓๖. รายได้เฉลี่ยของคนในครัวเรือนต่อปี	๘๘๗ ครร.	๑๘ ครร.	๒.๐๓
๓๗. ครอบครัวมีความอบอุ่น	๘๘๗ ครร.	๒๑ ครร.	๒.๓๗
๓๘. คนอายุ ๖ ปีขึ้นไป ปฏิบัติกิจกรรมทางศาสนาอย่างน้อยสัปดาห์ละ ๑ ครั้ง	๑,๙๘๕ คน	๔๘ คน	๒.๔๒
๓๙. คนสูงอายุ ได้รับการดูแลจากครอบครัว ชุมชน ภาครัฐ หรือภาคเอกชน	๕๕๗ คน	๑ คน	๐.๑๘
๔๐. ผู้พิการ ได้รับการดูแลจากครอบครัว ชุมชน ภาครัฐ หรือภาคเอกชน	๕๘ คน	๐ คน	๐.๐๐
๔๑. ผู้ป่วยโรคเรื้อรัง ได้รับการดูแลจากครอบครัว ชุมชน ภาครัฐ หรือภาคเอกชน	๕๓ คน	๐ คน	๐.๐๐
๔๒. ครัวเรือนมีส่วนร่วมทำกิจกรรมสาธารณะเพื่อประโยชน์ของชุมชนหรือท้องถิ่น	๘๘๗ ครร.	๘ ครร.	๐.๙๐
๔๓. เด็กแรกเกิดมีน้ำหนัก ๒,๕๐๐ กรัม ขึ้นไป	๓ คน	๐ คน	๐.๐๐
๔๔. คนอายุ ๖๐ ปีขึ้นไป มีอาชีพและมีรายได้	๕๕๑ คน	๑๓๓ คน	๒๔.๑๔
๔๕. คนอายุ ๑๕-๕๙ ปี มีอาชีพและมีรายได้	๑,๐๘๖ คน	๘๓ คน	๗.๖๖
๔๖. คนในครัวเรือนที่จบการศึกษาภาคบังคับ ๙ ปี ที่ไม่ได้เรียนต่อและยังไม่มียานทำ ได้รับการฝึกอบรมด้านอาชีพ	๑๐ คน	๑ คน	๑๐.๐๐
๔๗. เด็กอายุ ๓-๕ ปี ได้รับการบริการเลี้ยงดูเตรียมความพร้อมก่อนวัยเรียน	๕๑๑ คน	๐ คน	๐.๐๐
๔๘. ครัวเรือนมีความปลอดภัยในชีวิตและทรัพย์สิน	๘๘๗ ครร.	๑ ครร.	๐.๑๑
๔๙. ครัวเรือนมีน้ำใช้เพียงพอตลอดปี อย่างน้อยคนละ ๔๕ ลิตรต่อวัน	๘๘๗ ครร.	๑ ครร.	๐.๑๑
๕๐. ครัวเรือนมีน้ำสะอาดสำหรับดื่มและบริโภคเพียงพอตลอดปี อย่างน้อย คนละ ๕ ลิตรต่อวัน	๘๘๗ ครร.	๒ ครร.	๐.๒๓
๕๑. ครัวเรือนมีความมั่นคงในที่อยู่อาศัย และบ้านมีสภาพคงทนถาวร	๘๘๗ ครร.	๔ ครร.	๐.๔๕
๕๒. เด็กแรกเกิดถึง ๑๒ ปี ได้รับการฉีดวัคซีนป้องกันโรคครบตามตารางสร้างเสริมภูมิคุ้มกันโรค	๒๒๒ คน	๑ คน	๐.๔๕
๕๓. เด็กแรกได้กินนมแม่อย่างเตี๋ยอย่างน้อย ๖ เดือนแรกติดต่อกัน	๓ คน	๑ คน	๓๓.๓๓

ตารางที่ ๑๔ แสดงรายได้เฉลี่ยของประชากรต่อครัวเรือน

หมู่ที่	ชื่อหมู่บ้าน	จำนวน ครัวเรือน	ประชากร (คน)	รายได้ครัวเรือนเฉลี่ย (บาท/ปี)	รายได้บุคคลเฉลี่ย (บาท/ปี)
๑.	บ้านหนองชะلاب	๗๐	๒๓๔	๑๗๗,๓๗๔.๕๐	๖๘,๗๗๐.๑๗
๒.	บ้านหินไคว้	๖๘	๑๗๓	๑๕๑,๒๓๐.๘๘	๕๓,๒๘๓.๔๒
๓.	บ้านหนองจิว	๑๔๗	๓๔๗	๑๔๒,๐๘๘.๙๕	๕๗,๒๘๓.๔๒
๔.	บ้านแพะ	๗๗	๑๘๓	๑๔๖,๘๐๕.๑๗	๖๑,๗๗๐.๔๗
๕.	บ้านหนองน้ำ	๔๗	๑๑๑	๑๓๖,๖๘๒.๗๗	๕๗,๘๗๕.๖๘
๖.	บ้านน้ำปู	๑๔	๕๖	๒๓๗,๒๘๕.๗๑	๕๗,๓๒๑.๔๓
๗.	บ้านตากตก	๑๑๑	๒๘๑	๑๔๗,๗๕๔.๐๕	๕๘,๓๖๕.๔๘
๘.	บ้านตากตก	๕๔	๘๖	๒๐๐,๓๕๕.๕๖	๑๒๕,๘๐๔.๖๕
๙.	บ้านท่านา	๕๓	๑๔๐	๑๗๑,๖๗๗.๒๕	๖๔,๗๗๒.๘๖
๑๐.	บ้านตากตก	๗๓	๒๕๐	๒๑๓,๓๓๐.๑๑	๗๗,๓๕๘.๘๐
๑๑.	บ้านใหม่หนองน้ำ พัฒนา	๑๓๓	๑๗๒	๒๑๓,๓๖๐.๙๐	๑๖๔,๗๘๒.๕๖
เฉลี่ยรวมทุกพื้นที่		๘๘๗	๒,๐๕๕	๑๗๒,๓๗๙.๐๐	๗๔,๔๐๓.๙๘

(แหล่งที่มา : ผลการจัดเก็บข้อมูลความจำเป็นพื้นฐาน ระดับตำบล ปี ๒๕๖๒ จากพัฒนาชุมชนอำเภอบ้านตาก)

หมายเหตุ : จำนวนประชากรที่อาศัยอยู่จริงจากการสำรวจนี้ อาจไม่เท่ากับจำนวนประชากรที่มีอยู่ในทะเบียนบ้าน เนื่องจากจัดเก็บข้อมูลเฉพาะผู้ที่อาศัยอยู่จริง ณ วันสำรวจ

ส่วนที่ ๒

ยุทธศาสตร์การพัฒนากองคกรปกครองส่วนท้องถิ่น

๑. ความสัมพันธ์ระหว่างแผนพัฒนาระดับมหภาค

๑.๑ แผนยุทธศาสตร์ชาติ ๒๐ ปี

“ยุทธศาสตร์ชาติ ๒๐ ปี (พ.ศ. ๒๕๖๑-๒๕๘๐)” เป็นแผนการพัฒนาประเทศ ที่กำหนดกรอบและแนวทางการพัฒนาให้หน่วยงานของรัฐทุกภาคส่วนต้องทำตาม เพื่อให้บรรลุวิสัยทัศน์ประเทศไทยที่ว่า “ประเทศไทยมีความมั่นคง มั่งคั่ง ยั่งยืน เป็นประเทศที่พัฒนาแล้ว ด้วยการพัฒนาตามหลักปรัชญาของเศรษฐกิจพอเพียง” หรือเป็นคติพจน์ประจำชาติว่า “มั่นคง มั่งคั่ง ยั่งยืน” เพื่อสนองตอบต่อผลประโยชน์แห่งชาติ โดยที่รัฐธรรมนูญ แห่งราชอาณาจักรไทย มาตรา ๖๕ กำหนดให้รัฐพึงจัดให้มียุทธศาสตร์ชาติเป็นเป้าหมายการพัฒนาประเทศอย่างยั่งยืนตามหลักธรรมาภิบาลเพื่อใช้เป็นกรอบในการจัดทำแผนต่าง ๆ ให้สอดคล้องและบูรณาการกัน เพื่อให้เกิดพลังผลักดันร่วมกันไปสู่เป้าหมายดังกล่าว ยุทธศาสตร์ชาติ ๒๐ ปี (พ.ศ. ๒๕๖๑-๒๕๘๐) เป็นยุทธศาสตร์ชาติฉบับแรกของประเทศไทยตามรัฐธรรมนูญแห่งราชอาณาจักรไทย ซึ่งจะต้องนำไปสู่ การปฏิบัติเพื่อให้ประเทศไทยบรรลุวิสัยทัศน์ “ประเทศไทยมีความมั่นคง มั่งคั่ง ยั่งยืน เป็นประเทศพัฒนาแล้ว ด้วยการพัฒนาตามหลักปรัชญาของเศรษฐกิจ พอเพียง” เพื่อความสุขของคนไทยทุกคน

เพื่อให้ประเทศสามารถยกระดับการพัฒนาให้บรรลุวิสัยทัศน์และเป้าหมายการพัฒนาประเทศ จึงจำเป็นต้องกำหนดยุทธศาสตร์การพัฒนาประเทศระยะยาวที่มุ่งเน้นการสร้างสมดุลระหว่างการพัฒนา ความมั่นคง เศรษฐกิจ สังคม และสิ่งแวดล้อม ประกอบด้วย ๖ ยุทธศาสตร์ ได้แก่

- ๑) ความอยู่ดีมีสุขของคนไทยและสังคมไทย
- ๒) ขีดความสามารถในการแข่งขัน การพัฒนาเศรษฐกิจและการกระจายรายได้
- ๓) การพัฒนาทรัพยากรมนุษย์ของประเทศ
- ๔) ความเท่าเทียมและความเสมอภาคของสังคม
- ๕) ความหลากหลายทางชีวภาพ คุณภาพสิ่งแวดล้อม และความยั่งยืนของทรัพยากรธรรมชาติ
- ๖) ประสิทธิภาพการบริหารจัดการและการเข้าถึงการให้บริการของภาครัฐ

วิสัยทัศน์ประเทศไทย 2580

“ประเทศไทยมีความมั่นคง มั่งคั่ง ยั่งยืน เป็นประเทศพัฒนาแล้ว ด้วยการพัฒนาตามหลักปรัชญาของเศรษฐกิจพอเพียง”

ยกระดับศักยภาพในหลายมิติ เพื่อการพัฒนาเศรษฐกิจอย่างต่อเนื่อง

สร้างโอกาสและความเสมอภาคทางสังคม

สร้างการเติบโตบนคุณภาพชีวิตที่เป็นมิตรกับสิ่งแวดล้อม

ภาครัฐของประชาชน เพื่อประชาชนและประโยชน์ส่วนรวม

พัฒนาคนในทุกมิติและในทุกช่วงวัย ให้เป็นคนดี เก่ง และมีคุณภาพ

มั่นคง	มั่งคั่ง	ยั่งยืน
<ul style="list-style-type: none">มีความมั่นคงปลอดภัย จากภัย และภาวะเปลี่ยนแปลง ทั้งภายในประเทศและภายนอกประเทศและ มีความมั่นคง ในทุกมิติ ที่มีขีดเศรษฐกิจ สังคม สิ่งแวดล้อม และการเมืองประเทศไทยมีความมั่นคงในเอกราชและอธิปไตยสังคมมีความปรองดองและความสามัคคี ประชาชน มีความมั่นคงในชีวิต มีงานและรายได้ที่มั่นคง มีที่อยู่อาศัยและความปลอดภัยในชีวิตทรัพย์สินมีความมั่นคงของอาหาร พลังงาน และน้ำ	<ul style="list-style-type: none">ประเทศไทยมีการขยายตัวของเศรษฐกิจอย่างต่อเนื่อง ยกระดับเข้าสู่กลุ่มประเทศรายได้สูง ความเหลื่อมล้ำของการพัฒนาลดลง ประชาชนได้รับผลประโยชน์จากการพัฒนาอย่างเท่าเทียมกันเศรษฐกิจมีความสามารถในการแข่งขันสูง สร้างเศรษฐกิจและสังคมแห่งอนาคต และเป็นจุดสำคัญของการเชื่อมโยงในภูมิภาค ที่การคมนาคมขนส่ง การผลิต การค้า การลงทุนมีความเอื้ออำนวยในทุกมิติที่จะสามารถสร้างการพัฒนาต่อเนื่อง อาทิ ทุบทุบทุบ ทุบทุบทุบ ทุบทุบทุบ ทุบทุบทุบ ทุบทุบทุบ	<ul style="list-style-type: none">การพัฒนาที่สามารถสร้างความเจริญ ได้อย่างยั่งยืน และคุณภาพชีวิตของประชาชนอย่างแท้จริง โดยไม่ใช้ทรัพยากรธรรมชาติเกิน ทน ไม่สร้างมลภาวะต่อสิ่งแวดล้อมมีการผลิตและการบริโภคเป็นมิตรกับสิ่งแวดล้อม และสอดคล้องกับกฎระเบียบของประชาคมโลกคนไทยมีความรับผิดชอบต่อสังคม มุ่งประโยชน์ส่วนรวมอย่างยั่งยืน ทุกภาคส่วนในสังคมยึดถือและปฏิบัติตามหลักปรัชญาของเศรษฐกิจพอเพียง

เป้าหมายการพัฒนาประเทศ

วิสัยทัศน์ประเทศไทย 2580

"ประเทศไทยมีความมั่นคง มั่งคั่ง ยั่งยืน เป็นประเทศพัฒนาแล้ว ด้วยการพัฒนาตามหลักปรัชญาของเศรษฐกิจพอเพียง"

เป้าหมายการพัฒนาประเทศภาพรวม

"ประเทศไทยมั่นคง ประชาชนมีความสุข เศรษฐกิจพัฒนาอย่างยั่งยืน สังคมเป็นธรรม ฐานทรัพยากรธรรมชาติยั่งยืน" โดยยกระดับศักยภาพของประเทศในหลากหลายมิติ พัฒนาคนในทุกมิติและในทุกช่วงวัย ให้เป็นคนดี เก่ง และมีคุณภาพ สร้างโอกาสและความเสมอภาคทางสังคม สร้างการเติบโตบนคุณภาพชีวิตที่เป็นมิตรกับสิ่งแวดล้อม และมีภาคีรัฐของประชาชนเพื่อประชาชนและประโยชน์ส่วนรวม

ยุทธศาสตร์

1. ด้านความมั่นคง	2. ด้านการสร้างขีดความสามารถในการแข่งขัน	3. ด้านพัฒนาและเสริมสร้างทรัพยากรมนุษย์
เพื่อบริหารจัดการภาวะแวดล้อมของประเทศไทยให้มีความมั่นคง ปลอดภัย และมีความสงบเรียบร้อยในทุกระดับ และทุกมิติ	เน้นการยกระดับศักยภาพในหลากหลายมิติ ควบคู่กับการขยายโอกาสของประเทศไทยในเวทีโลก	คนไทยในอนาคต มีความพร้อมทั้งกาย ใจ สติปัญญา มีทักษะที่จำเป็นในศตวรรษที่ 21 มีทักษะสื่อสารภาษาอังกฤษและภาษาที่ 3 และมีคุณธรรม
4. ด้านการสร้างโอกาสและความเสมอภาคทางสังคม	5. ด้านการสร้างการเติบโตบนคุณภาพชีวิตที่เป็นมิตรต่อสิ่งแวดล้อม	6. ด้านการปรับสมดุลและพัฒนาระบบการบริหารภาครัฐ
สร้างความโปร่งใส และลดความเหลื่อมล้ำในทุกมิติ กระจายศูนย์กลางความเจริญทางเศรษฐกิจและสังคม เพิ่มโอกาสให้ทุกภาคส่วนเข้ามามีส่วนร่วมในการพัฒนาประเทศในทุกระดับ	ดำเนินถึงความยั่งยืนของฐานทรัพยากรธรรมชาติและสิ่งแวดล้อม ปรับเปลี่ยนพฤติกรรมของประชาชนให้เป็นมิตรต่อสิ่งแวดล้อม เกิดผลลัพธ์ต่อความยั่งยืน	การปรับเปลี่ยนภาครัฐ จัดหลัก "ภาครัฐของประชาชนเพื่อประชาชนและประโยชน์ส่วนรวม"

การพัฒนาประเทศในช่วงระยะเวลาของยุทธศาสตร์ชาติ จะมุ่งเน้น การสร้างสมดุลระหว่างการพัฒนาเศรษฐกิจ สังคม และสิ่งแวดล้อม โดยประกอบด้วย ๖ ยุทธศาสตร์ ดังนี้

๑.๑ ยุทธศาสตร์ชาติด้านความมั่นคง

ประเด็นยุทธศาสตร์ชาติด้านความมั่นคง ประกอบด้วย ๕ ประเด็น ได้แก่

๑) การรักษาความสงบภายในประเทศ เพื่อสร้างเสริมความสงบเรียบร้อยและสันติสุข ให้เกิดขึ้นกับประเทศชาติบ้านเมือง ให้สถาบันหลักมีความมั่นคง เป็นจุดศูนย์รวมจิตใจอย่างยั่งยืน ประชาชนอยู่ดีมีสุข มีความมั่นคงปลอดภัยทั้งในชีวิตและทรัพย์สิน สังคมมีความเข้มแข็ง สามัคคี โปร่งใส และเอื้อเฟื้อเผื่อแผ่กันพร้อมที่จะร่วมแก้ไขปัญหาของชาติ

๒) การป้องกันและแก้ไขปัญหาที่มีผลกระทบต่อความมั่นคง เพื่อแก้ไขปัญหาเดิมที่มีอยู่อย่างตรงประเด็นจนหมดไปอย่างรวดเร็ว และป้องกันไม่ให้เกิดปัญหาใหม่ขึ้นอันจะส่งผลให้การ บริหาร จัดการและการพัฒนาประเทศในทุกๆ ด้าน ดำเนินการไปได้อย่างต่อเนื่องและราบรื่นตามหลักปรัชญา ของเศรษฐกิจพอเพียง ซึ่งเป็นกุญแจสำคัญที่จะนำไปสู่การบรรลุเป้าหมายการพัฒนาที่ยั่งยืน

๓) การพัฒนาศักยภาพของประเทศให้พร้อมเผชิญภัยคุกคามที่กระทบต่อความมั่นคงของชาติ เพื่อยกระดับขีดความสามารถของกองทัพและหน่วยงานด้านความมั่นคงทั้งระบบของประเทศ ให้มีความพร้อม ในการป้องกันและรักษาอธิปไตยของประเทศ รวมทั้งสามารถติดตาม ป้องกัน แก้ไข และรับมือกับปัญหาความมั่นคงทุกมิติทุกรูปแบบและทุกระดับแบบบูรณาการให้มีความพร้อม และเพียงพอต่อการป้องกันภัยคุกคามทุกมิติทุกรูปแบบ และทุกระดับความรุนแรง

๔) การบูรณาการความร่วมมือด้านความมั่นคงกับอาเซียน รวมถึงองค์การ ภาครัฐและที่มิใช่ภาครัฐ เพื่อสร้างเสริมความสงบ สันติสุข ความมั่นคง และความเจริญก้าวหน้าให้กับ ประเทศชาติ ภูมิภาค และโลก อย่างยั่งยืน รวมทั้งส่งเสริมให้เกิดความร่วมมือระหว่างประเทศที่จะ รองรับปัญหาร่วมกันได้

๕) การพัฒนากลไกการบริหารจัดการความมั่นคงแบบองค์รวม เพื่อให้กลไกสำคัญต่าง ๆ ทำงานได้อย่างมีประสิทธิภาพ สามารถส่งเสริมและสนับสนุนการบริหารและพัฒนาประเทศได้อย่างแท้จริงเป็นรูปธรรมมีการใช้หลักธรรมาภิบาล และการบังคับใช้กฎหมายอย่างเคร่งครัด และมีประสิทธิภาพ สามารถขจัดปัญหาการทุจริตและประพฤติมิชอบอย่างจริงจัง เกิดความมั่นใจได้ว่าหน่วยงานรับผิดชอบทั้งหลักและรองพร้อมรับมือกับภัยคุกคามทุกรูปแบบทั้งในปัจจุบันและอนาคต

ยุทธศาสตร์ที่ 1 ด้านความมั่นคง

เป้าหมาย 20 ปี		ตัวชี้วัดเป้าหมาย
เป้าหมายที่ 1 ประชาชนอยู่ดี กินดี มีความสุข	ตัวชี้วัดที่ 1 ความสุขของประชากรชาวไทย	
เป้าหมายที่ 2 บ้านเมืองมีความมั่นคงในทุกรัฐและทุกระดับ	ตัวชี้วัดที่ 2 ความมั่นคงปลอดภัยของประเทศ	
เป้าหมายที่ 3 กองทัพ หน่วยงานด้านความมั่นคง ภาครัฐ เอกชน และภาคประชาชนมีความพร้อมในการป้องกันและแก้ไขปัญหาความมั่นคง	ตัวชี้วัดที่ 3 ความพร้อมของกองทัพ หน่วยงานด้านความมั่นคง และภาคมีส่วนร่วมของภาครัฐ ภาคเอกชน และภาคประชาชนในการป้องกันและแก้ไขปัญหาความมั่นคง	
เป้าหมายที่ 4 ประเทศไทยมีบทบาทด้านความมั่นคงเป็นที่ยอมรับและได้รับการยอมรับโดยประชาคมระหว่างประเทศ	ตัวชี้วัดที่ 4 บทบาทและการยอมรับในการด้านความมั่นคงของประเทศไทยในประชาคมระหว่างประเทศ	
เป้าหมายที่ 5 การบริหารจัดการความมั่นคงมีผลสำเร็จที่เป็นรูปธรรมอย่างมีประสิทธิภาพ	ตัวชี้วัดที่ 5 ประสิทธิภาพการบริหารจัดการความมั่นคงแบบองค์รวม	

ประเด็นยุทธศาสตร์ ประกอบด้วย 5 ประเด็นหลัก		
<p>1 การรักษาความสงบภายในประเทศ</p> <ul style="list-style-type: none"> พัฒนาและเสริมสร้างคนในทุกระดับให้มีความเข้มแข็ง มีความพร้อม ตระหนักในหรือความมั่นคง และมีส่วนร่วมในทางแก้ไขปัญหา พัฒนาและเสริมสร้างพลังรักชาติต่อสถาบันหลักของชาติ พัฒนาและเสริมสร้างการเมืองในระบอบประชาธิปไตยอันมีพระมหากษัตริย์ทรงเป็นประมุขที่มีประสิทธิภาพและมีธรรมาภิบาล เห็นแก่ประโยชน์ของประเทศชาติมากกว่าประโยชน์ส่วนตน พัฒนาและเสริมสร้างกลไกที่สามารถป้องกันและขจัดสาเหตุของประเด็นปัญหาความมั่นคงที่สำคัญ 	<p>3 พัฒนาสภาพของประเทศไทยให้พร้อมเผชิญภัยคุกคามที่กระทบต่อความมั่นคงของชาติ</p> <ul style="list-style-type: none"> พัฒนาระบบมาเขี้ยวกรองแห่งชาติแบบบูรณาการอย่างมีประสิทธิภาพ พัฒนาและฝึกตั้งอำนาจแห่งชาติ กองทัพและหน่วยงานความมั่นคง รวมทั้งภาครัฐและภาคประชาชน ให้พร้อมป้องกันและรักษาอธิปไตยของประเทศ และเผชิญกับภัยคุกคามได้ทุกมิติทุกรูปแบบและทุกระดับ พัฒนาระบบเตรียมพร้อมแห่งชาติและการบริหารจัดการภัยคุกคามให้มีประสิทธิภาพ 	<p>5 พัฒนากลไกการบริหารจัดการความมั่นคงแบบบูรณาการ</p> <ul style="list-style-type: none"> พัฒนากลไกให้พร้อมสำหรับการตัดสินใจ แก่ระดับแจ้ง เตือน ป้องกัน และแก้ไข ปัญหาความมั่นคงแบบองค์รวมอย่างบูรณาการ บริหารจัดการความมั่นคงให้เอื้ออำนวยต่อการพัฒนาประเทศในมิติอื่น ๆ พัฒนากลไกและองค์กรขึ้นเพื่อยุทธศาสตร์ชาติ ส่วนความมั่นคง
<p>2 ป้องกันและแก้ไขปัญหามีผลกระทบต่อความมั่นคง</p> <ul style="list-style-type: none"> แก้ไขปัญหาคาตาล์คงในปัจจุบัณ ติดตาม แก่ระดับ แจ้ง เตือน แก้ไขปัญหาที่อาจเกิดขึ้นใหม่ สร้างความปลอดภัยและความสันติสุขอย่างถาวรในทั้งจังหวัดชายแดนภาคใต้ รักษาความมั่นคงและผลประโยชน์ทางทรัพยากรธรรมชาติและสิ่งแวดล้อมทั้งทางบกและทางทะเล 	<p>4 บูรณาการความร่วมมือด้านความมั่นคงกับอาเซียนและนานาชาติ รวมถึงองค์การภาครัฐและที่มีไปภาครัฐ</p> <ul style="list-style-type: none"> เสริมสร้างและรักษาคุณภาพภาวะแวดล้อมระหว่างประเทศ เสริมสร้างและอ้างไว้ถึงสันติภาพและความมั่นคงของภูมิภาค ร่วมมือทางกาพัฒนาแก่ประเทศเพื่อนบ้าน ภูมิภาค ทั่วโลก รวมถึงองค์การภาครัฐและที่มีไปภาครัฐ 	

๑.๒ ยุทธศาสตร์ชาติด้านการสร้างความสามารถในการแข่งขัน

ประเด็นยุทธศาสตร์ชาติด้านการสร้างความสามารถในการแข่งขัน ประกอบด้วย ๕ ประเด็น ได้แก่

๑) การเกษตรสร้างมูลค่า ประเทศไทยเป็นหนึ่งในผู้เล่นสำคัญด้านการผลิตและการค้าสินค้าเกษตรในเวทีโลกด้วยพื้นฐานทางพืชเกษตรเขตร้อน และมีข้อได้เปรียบด้านความหลากหลายทางชีวภาพที่สามารถพัฒนาต่อยอดโครงสร้างธุรกิจการเกษตรด้วยการสร้างมูลค่าเพิ่มเน้นเกษตรคุณภาพสูงและขับเคลื่อนการเกษตรด้วยเทคโนโลยีและนวัตกรรม ที่ให้ความสำคัญกับการเพิ่มผลิตภาพการผลิตทั้งเชิงปริมาณและมูลค่า และความหลากหลายของสินค้าเกษตร เพื่อรักษาฐานรายได้เดิมและสร้างฐานอนาคตใหม่ที่สร้างรายได้สูง ทั้งเกษตร อุตสาหกรรมพื้นถิ่น เกษตรปลอดภัยเกษตรชีวภาพ เกษตรแปรรูป และเกษตรอัจฉริยะ เพื่อให้เกษตรกรมีรายได้สูงขึ้น

๒) **อุตสาหกรรมและบริการแห่งอนาคต** อุตสาหกรรมและบริการไทยต้องพร้อมรับมือและสร้างโอกาสจากความท้าทายที่เกิดขึ้นจากการปฏิวัติอุตสาหกรรมครั้งที่ ๔ ที่เป็นผลของการหลอหลอมเทคโนโลยีดิจิทัล เทคโนโลยีชีวภาพ และเทคโนโลยีทางกายภาพเข้าด้วยกัน ก่อให้เกิดการเปลี่ยนแปลงทางเศรษฐกิจและสังคมอย่างรวดเร็วเป็นวงกว้างและลึกซึ้งทั้งระบบอย่างที่ไม่เคยปรากฏมาก่อน ประเทศไทยจึงจำเป็นต้องเปลี่ยนแปลงพื้นฐานโครงสร้างอุตสาหกรรมและบริการ โดยสร้างอุตสาหกรรมและบริการแห่งอนาคตที่ขับเคลื่อนประเทศไทยไปสู่ประเทศพัฒนาแล้วด้วยนวัตกรรมและเทคโนโลยีแห่งอนาคต เพิ่มบุคลากรที่มีทักษะและความรู้ตามความต้องการของตลาด สร้างระบบนิเวศอุตสาหกรรมและบริการที่เหมาะสม และสนับสนุนการพัฒนาอุตสาหกรรมและบริการอย่างยั่งยืน

๓) **สร้างความหลากหลายด้านการท่องเที่ยว** โดยรักษาการเป็นจุดหมายปลายทางที่สำคัญของการท่องเที่ยวระดับโลกที่ดึงดูดนักท่องเที่ยวทุกระดับและเพิ่มสัดส่วนของนักท่องเที่ยวที่มีคุณภาพสูง มุ่งพัฒนาธุรกิจด้านการท่องเที่ยวให้มีมูลค่าสูงเพิ่มมากยิ่งขึ้น ด้วยอัตลักษณ์และวัฒนธรรมไทยและใช้ประโยชน์จากข้อมูลและภูมิปัญญาท้องถิ่นเพื่อสร้างสรรคคุณค่าทางเศรษฐกิจและความหลากหลายของการท่องเที่ยวให้สอดคล้องกับทิศทาง และแนวโน้มของตลาดยุคใหม่ โดยการสร้างและใช้ประโยชน์จากข้อมูลขนาดใหญ่ รวมทั้งเทคโนโลยีและนวัตกรรม ในการส่งเสริมการตลาด การดูแลความปลอดภัยและอำนวยความสะดวกแก่นักท่องเที่ยวทุกกลุ่ม รวมถึงคนพิการและผู้สูงอายุ การใช้ประโยชน์จากการท่องเที่ยวให้เอื้อต่อผลิตภัณฑ์ชุมชนและเศรษฐกิจต่อเนื่องพัฒนาแหล่งท่องเที่ยวเดิมและสร้างแหล่งท่องเที่ยวใหม่ที่มีเอกลักษณ์เฉพาะโดยคำนึงถึงศักยภาพของแต่ละพื้นที่ การส่งเสริมการท่องเที่ยวผ่านกระยะยาว ตลอดจนส่งเสริมการพัฒนาโครงสร้างพื้นฐาน ระบบนิเวศ และทรัพยากรที่เอื้อต่อการเติบโตของการท่องเที่ยวที่มีคุณภาพ เพื่อกระจายโอกาสในการสร้างรายได้ไปสู่ชุมชนและเมืองอย่างทั่วถึงและยั่งยืน และพัฒนาการเชื่อมโยงการท่องเที่ยวไทยกับประเทศอื่น ๆ ในภูมิภาค เพื่อการเป็นแม่เหล็กดึงดูดนักท่องเที่ยวอย่างประทับใจตลอดการท่องเที่ยวจนเกิดการท่องเที่ยวซ้ำและแนะนำต่อ

๔) **โครงสร้างพื้นฐาน เชื่อมไทย เชื่อมโลก** โครงสร้างพื้นฐานเป็นสิ่งจำเป็นสำหรับประเทศไทยในการก้าวสู่การเป็นศูนย์กลางเศรษฐกิจอาเซียน และเป็นจุดเชื่อมต่อที่สำคัญของภูมิภาคเอเชียในยุคของการเปลี่ยนแปลงทางด้านเทคโนโลยีอย่างรวดเร็วและรุนแรง โครงสร้างพื้นฐานจะครอบคลุมถึงโครงสร้างพื้นฐานทางกายภาพในด้านโครงข่ายคมนาคม พื้นที่และเมือง รวมถึงเทคโนโลยี ตลอดจนโครงสร้างพื้นฐานทางเศรษฐกิจ เพื่ออำนวยความสะดวกและลดต้นทุนในการเคลื่อนย้ายสินค้า บริการเงินทุน บุคลากร และเชื่อมโยงประเทศไทยกับประชาคมโลก

๕) **พัฒนาเศรษฐกิจบนพื้นฐานผู้ประกอบการยุคใหม่** สร้างและพัฒนาผู้ประกอบการยุคใหม่ ไม่ว่าจะเป็นผู้ประกอบการรายใหญ่ กลาง เล็ก วิสาหกิจเริ่มต้น วิสาหกิจชุมชนหรือวิสาหกิจเพื่อสังคม รวมทั้งเกษตรกร ให้เป็นผู้ประกอบการยุคใหม่ที่มีทักษะและจิตวิญญาณของการเป็นผู้ประกอบการที่มีความสามารถในการแข่งขันและมีอัตลักษณ์ชัดเจน โดยมีนวัตกรรมใน ๓ ด้าน คือ นวัตกรรมในการสร้างโมเดลธุรกิจ นวัตกรรม ในเชิงสินค้าและบริการ และนวัตกรรมในเชิงกระบวนการผลิตและบริการพร้อมทั้งเป็นนักการค้าที่เข้มแข็งที่ จะนำไปสู่การสนับสนุนการเป็นชาติการค้า มีความสามารถในการเข้าถึงตลาดทั้งในและต่างประเทศ เป็นผู้ประกอบการที่ “ผลิตเก่ง ขายเก่ง” หรือ “ซื้อเป็น ขายเป็น” บริการเป็นเลิศ สามารถขยายการค้าและการลงทุนไปต่างประเทศ รวมทั้งส่งเสริมให้ผู้ประกอบการมีธรรมาภิบาล

ยุทธศาสตร์ที่ 2 ด้านการสร้างความสามารถในการแข่งขัน

เป้าหมาย 20 ปี		ตัวชี้วัดเป้าหมาย
เป้าหมายที่ 1	ประเทศไทยเป็นประเทศที่พัฒนาแล้ว เศรษฐกิจเติบโตอย่างมีเสถียรภาพและยั่งยืน	ตัวชี้วัดที่ 1 รายได้ประชาชาติ การขยายตัวของผลิตภัณฑ์มวลรวมภายในประเทศและการกระจายรายได้
เป้าหมายที่ 2	ประเทศไทยมีขีดความสามารถในการแข่งขันสูง	ตัวชี้วัดที่ 2 ผลผลิตภาพการผลิตของประเทศ ทั้งในเชิงการผลิตและแรงงาน
		ตัวชี้วัดที่ 3 การลงทุนเพื่อการวิจัยและพัฒนา
		ตัวชี้วัดที่ 4 ความสามารถในการแข่งขันของประเทศ

ประเด็นยุทธศาสตร์ ประกอบด้วย 5 ประเด็นหลัก		
<p>1 การเกษตรสร้างมูลค่า</p> <ul style="list-style-type: none"> เกษตรอัตรัดกลไกที่ดิน สัมมนาการนำที่ดินคืนและภูมิปัญญาท้องถิ่นของไทยเป็นผลิตภัณฑ์การเกษตร เกษตรปลอดภัย ให้ความสำคัญ สนับสนุนภาคตลาด เปลี่ยนผ่านสู่เกษตรอินทรีย์ เกษตรชีวภาพ ผลิตภัณฑ์มูลค่าสูงจากฐานเกษตรกรรม ฐานทรัพยากรชีวภาพ เกษตรแปรรูป เพิ่มมูลค่าในผลิตภัณฑ์และสินค้าเกษตรพรีเมียม เกษตรอัจฉริยะ นำเทคโนโลยีและนวัตกรรมมาประยุกต์ใช้ในการพัฒนา 	<p>3 สร้างความหลากหลายด้านการท่องเที่ยว</p> <ul style="list-style-type: none"> ท่องเที่ยวเชิงสร้างสรรค์และวัฒนธรรม ท่องเที่ยวเชิงธุรกิจ ท่องเที่ยวเชิงสุขภาพ ความงาม และแพทย์แผนไทย ท่องเที่ยวสำราญทางน้ำ ท่องเที่ยวเชื่อมโยงภูมิภาค 	<p>5 พัฒนาเศรษฐกิจบนพื้นฐานผู้ประกอบการยุคใหม่</p> <ul style="list-style-type: none"> การสร้างผู้ประกอบการอัจฉริยะ การสร้างโอกาสเข้าถึงบริการทางการเงิน การสร้างโอกาสเข้าถึงตลาด การสร้างโอกาสเข้าถึงข้อมูล การปรับบทบาทและโอกาสการเข้าถึงบริการภาครัฐ
<p>2 อุตสาหกรรมและบริการแห่งอนาคต</p> <ul style="list-style-type: none"> อุตสาหกรรมชีวภาพ อุตสาหกรรมและบริการการแพทย์ครบวงจร อุตสาหกรรมและบริการดิจิทัล ข้อมูล และปัญญาประดิษฐ์ อุตสาหกรรมและบริการขนส่งและโลจิสติกส์ อุตสาหกรรมความมั่นคงของประเทศ 	<p>4 โครงสร้างพื้นฐาน เชื่อมไทย เชื่อมโลก</p> <ul style="list-style-type: none"> การเชื่อมโยงโครงข่ายคมนาคมไร้รอยต่อ การสร้างและพัฒนาเขตเศรษฐกิจพิเศษ การพัฒนาพื้นที่และเมืองเศรษฐกิจ การพัฒนาโครงสร้างพื้นฐานเทคโนโลยีสมัยใหม่ การรักษาและเสริมสร้างเสถียรภาพทางเศรษฐกิจมหภาค 	

๑.๓ ยุทธศาสตร์ชาติด้านการพัฒนาและเสริมสร้างศักยภาพทรัพยากรมนุษย์

ประเด็นยุทธศาสตร์ชาติด้านการพัฒนาและเสริมสร้างศักยภาพทรัพยากรมนุษย์ ประกอบด้วย ๗ ประเด็น ได้แก่

๑) การปรับเปลี่ยนค่านิยมและวัฒนธรรม มุ่งเน้นให้สถาบันทางสังคมร่วมปลูกฝังค่านิยมวัฒนธรรมที่พึงประสงค์ โดยบูรณาการร่วมระหว่าง “ครอบครัว ชุมชน ศาสนา การศึกษา และสื่อ” ในการหล่อหลอม คนไทยให้มีคุณธรรม จริยธรรม ในลักษณะที่เป็น ‘วิถี’ การดำเนินชีวิต

๒) การพัฒนาศักยภาพคนตลอดช่วงชีวิต มุ่งเน้นการพัฒนาคนเชิงคุณภาพในทุกช่วงวัย ตั้งแต่ช่วงการตั้งครรภ์ ปฐมวัย วัยเด็ก วัยรุ่น วัยเรียน วัยผู้ใหญ่ วัยแรงงาน และวัยผู้สูงอายุ เพื่อสร้างทรัพยากรมนุษย์ที่มีศักยภาพ มีทักษะความรู้ เป็นคนดี มีวินัย เรียนรู้ได้ด้วยตนเองในทุกช่วงวัย มีความรอบรู้ทางการเงินมีความสามารถในการวางแผนชีวิตและการวางแผนทางการเงินที่เหมาะสมในแต่ละช่วงวัย และความสามารถในการดำรงชีวิตอย่างมีคุณค่า รวมถึงการพัฒนาและปรับทัศนคติให้คนทุกช่วงวัยที่เคยกระทำผิดได้กลับมาใช้ชีวิตในสังคมได้อย่างสงบสุขและเป็นกำลังสำคัญในการพัฒนาประเทศ

๓) ปฏิรูปกระบวนการเรียนรู้ที่ตอบสนองต่อการเปลี่ยนแปลงในศตวรรษที่ ๒๑ โดยมุ่งเน้นผู้เรียนให้มีทักษะการเรียนรู้และมีใจใฝ่เรียนรู้ตลอดเวลา มีการออกแบบระบบการเรียนรู้ใหม่ การเปลี่ยนบทบาทครู การเพิ่มประสิทธิภาพระบบบริหารจัดการศึกษา และการพัฒนาระบบการเรียนรู้ตลอดชีวิต การสร้างความตื่นตัว ให้คนไทยตระหนักถึงบทบาท ความรับผิดชอบ และการวางตำแหน่งของประเทศไทยในภูมิภาคเอเชียอาคเนย์ และประชาคมโลก การวางพื้นฐานระบบรองรับการเรียนรู้โดยใช้ดิจิทัลแพลตฟอร์ม และการสร้างระบบการศึกษา เพื่อเป็นเลิศทางวิชาการระดับนานาชาติ

๔) การตระหนักถึงพหุปัญญาของมนุษย์ที่หลากหลาย อาทิ ภาษา ตรรกะ และ คณิตศาสตร์ด้านทักษะและมิติ ดนตรี กีฬาและการเคลื่อนไหวของร่างกาย การจัดการตนเอง มนุษย์สัมพันธ์ รวมถึงผู้มีความสามารถอันโดดเด่นด้านใดด้านหนึ่งหรือหลายด้าน โดยการพัฒนาและรักษา กลุ่มผู้มีความสามารถพิเศษของพหุปัญญา แต่ละประเภท การสร้างสภาพแวดล้อมและระบบสนับสนุน ประชากรไทยมีอาชีพบนฐานพหุปัญญาการสร้างเสริมศักยภาพผู้มีความสามารถพิเศษให้สามารถต่อยอดการประกอบอาชีพได้อย่างมั่นคง

๕) การเสริมสร้างให้คนไทยมีสุขภาวะที่ดี ครอบคลุมทั้งด้าน กาย ใจ สติปัญญา และสังคม มุ่งเน้นการเสริมสร้างการจัดการสุขภาวะในทุกรูปแบบ ที่นำไปสู่การมีศักยภาพในการจัดการ สุขภาวะที่ดีได้ด้วยตนเอง พร้อมทั้งสนับสนุนให้ทุกภาคส่วนมีส่วนร่วมในการสร้างเสริมให้คนไทยมี สุขภาวะที่ดี และมีทักษะด้านสุขภาวะที่เหมาะสม

๖) การสร้างสภาพแวดล้อมที่เอื้อต่อการพัฒนาและเสริมสร้างศักยภาพ ทรัพยากรมนุษย์ มุ่งเน้นการสร้างความอยู่ดีมีสุขของครอบครัวไทย การส่งเสริมบทบาทในการมีส่วนร่วมของภาครัฐ ภาคเอกชน ครอบครัวยุคใหม่และชุมชนในการพัฒนาทรัพยากรมนุษย์ การปลูกฝังและพัฒนา ทักษะนอกห้องเรียน และการพัฒนาระบบฐานข้อมูลเพื่อการพัฒนาทรัพยากรมนุษย์

๗) การเสริมสร้างศักยภาพการกีฬาในการสร้างคุณค่าทางสังคมและพัฒนา ประเทศ โดยมุ่งส่งเสริมการใช้กิจกรรมนันทนาการและกีฬาเป็นเครื่องมือในการเสริมสร้างสุขภาวะของ ประชาชนอย่างครบวงจรและมีคุณภาพมาตรฐาน การสร้างนิสัยรักกีฬาและมีน้ำใจเป็นนักกีฬา และการ ใช้กีฬาและนันทนาการในการพัฒนาจิตใจ สร้างความสามัคคีของคนในชาติ หล่อหลอมการเป็นพลเมือง ดีพัฒนาคุณภาพชีวิต รวมทั้งการพัฒนาทักษะด้านกีฬาสู่ความเป็นเลิศและกีฬาเพื่อการอาชีพในระดับ นานาชาติในการสร้างชื่อเสียงและเกียรติภูมิของประเทศชาติเพื่อรองรับอุตสาหกรรมกีฬา

ยุทธศาสตร์ที่ 3 ด้านการพัฒนาและเสริมสร้างศักยภาพทรัพยากรมนุษย์

เป้าหมาย 20 ปี		ตัวชี้วัดเป้าหมาย	
เป้าหมายที่ 1 คนไทยเป็นคนที่ สมถั่ง มีคุณภาพ พร้อมสำหรับชีวิตในศตวรรษที่ 21		ตัวชี้วัดที่ 1 การพัฒนาคุณภาพชีวิต สุขภาวะ และความเป็นอยู่ที่ดีของคนไทย	
เป้าหมายที่ 2 คนไทยมีสภาพแวดล้อมที่เอื้อและสนับสนุนต่อการพัฒนาคนตลอดช่วงชีวิต		ตัวชี้วัดที่ 2 ผลสัมฤทธิ์ทางการศึกษาและการเรียนรู้ตลอดชีวิต	
		ตัวชี้วัดที่ 3 การพัฒนาสังคมและครอบครัวไทย	
ประเด็นยุทธศาสตร์ ประกอบด้วย 7 ประเด็นหลัก			
<p>1</p> <p>ปรับเปลี่ยนค่านิยมและวัฒนธรรม</p> <ul style="list-style-type: none"> • การปลูกฝังค่านิยมและวัฒนธรรมผ่านภาคีเครือข่ายในครอบครัว • การบูรณาการเรื่องความซื่อสัตย์ วินัย คุณธรรม จริยธรรม ในการจัดการเรียนการสอนในสถานศึกษา • การสร้างทิวทัศน์เชิงบวก ในสถานศึกษาและชุมชน • การปลูกฝังค่านิยมและวัฒนธรรมโดยใช้อุปกรณ์เป็นฐาน • การสร้างค่านิยมและวัฒนธรรมที่พึงประสงค์จากทางธุรกิจ • การใช้สื่อและสื่อสารมาสนับสนุนการปลูกฝังค่านิยมและ วัฒนธรรมของหน่วยงาน • การส่งเสริม ให้ออกไปมีจิตสาธารณะและมีความรับผิดชอบต่อส่วนรวม 	<p>3</p> <p>ปฏิรูปกระบวนการเรียนรู้ที่ตอบสนองต่อการเปลี่ยนแปลงในศตวรรษที่ 21</p> <ul style="list-style-type: none"> • การปรับเปลี่ยนระบบการเรียนรู้อิงเนื้อหา การพัฒนาทักษะสำหรับศตวรรษที่ ๒๑ • การเปลี่ยนโมเดลบทบาท ครู ให้เป็นครูยุคใหม่ • การเพิ่มประสิทธิภาพระบบบริหารจัดการศึกษาในทุกระดับ ทุกประเภท • การพัฒนาระบบการเรียนรู้อัจฉริยะ • การสร้างความทันสมัยของไทยและพัฒนาระบบการศึกษาที่ทันสมัย และก้าวทันต่อโลกยุคใหม่ • การวางที่ยุทธศาสตร์ระบบบริหารเรียนรู้โดยใช้ดิจิทัลแพลตฟอร์ม • การสร้างระบบการศึกษาที่เป็นเลิศทางวิชาการระดับนานาชาติ 	<p>5</p> <p>เสริมสร้างให้คนไทยมีสุขภาวะที่ดี</p> <ul style="list-style-type: none"> • การสร้างความรอบรู้ด้านสุขภาพ • การป้องกันและควบคุมปัจจัยเสี่ยงที่คุกคามสุขภาพ • การสร้างสภาพแวดล้อมที่เอื้อต่อการมีสุขภาวะที่ดี • การพัฒนาระบบบริการสุขภาพที่ทันสมัยและมีคุณภาพสร้างสุขภาวะที่ดี • การส่งเสริมให้ชุมชนเป็นฐานในการสร้างสุขภาวะที่ดีในทุกพื้นที่ 	<p>7</p> <p>เสริมสร้างศักยภาพการกีฬาในการสร้างคุณค่าทางสังคมและพัฒนาประเทศ</p> <ul style="list-style-type: none"> • การส่งเสริมการออกกำลังกาย และ กีฬาที่ทันสมัยให้กลายเป็นวิถีชีวิต • การส่งเสริมให้ประชาชนมีส่วนร่วมในกิจกรรม ออกกำลังกาย กีฬา และนันทนาการ • การส่งเสริมการกีฬาที่คิดค้นสู่ระดับโลก • การพัฒนาบุคลากรทางการกีฬาและ นันทนาการเพื่อรองรับการแข่งขันของอุตสาหกรรม กีฬา
<p>2</p> <p>พัฒนาศักยภาพคนตลอดช่วงชีวิต</p> <ul style="list-style-type: none"> • ส่งเสริมให้ครอบครัวปลูกฝัง เน้นการเสริมความพร้อมให้เด็กก่อนเข้าโรงเรียน • ส่งเสริมให้ชุมชน ปลูกฝังความเป็นคนดี มีวินัย พัฒนาศักยภาพการเรียนรู้ที่สอดคล้องกับศตวรรษที่ ๒๑ • ส่งเสริมแรงงาน มีทักษะที่เกื้อหนุนกับทักษะเฉพาะทางและแรงงานสอดคล้องกับความต้องการของตลาด • ส่งเสริมให้ผู้สูงอายุ ส่งเสริมให้ผู้สูงอายุเป็นพลังในการขับเคลื่อนประเทศ 	<p>4</p> <p>ตระหนักถึงพหุปัญญาของมนุษย์ที่หลากหลาย</p> <ul style="list-style-type: none"> • การพัฒนาและส่งเสริมพหุปัญญาของครอบครัว ระบบสถานศึกษา สภาพแวดล้อม รวมถึงสื่อสิ่งพิมพ์และสื่อออนไลน์ • การส่งเสริมถึงทางอาชีพ สภาพแวดล้อมการทำงาน และระบบสนับสนุน ที่เหมาะสมสำหรับผู้มีความสามารถพิเศษด้านใดด้านหนึ่ง • การดึงจุดเด่นผู้มีความสามารถทางภาษาไทยที่มี ความสามารถในด้านประเภทใดด้านหนึ่งมาพัฒนาเทคโนโลยีและนวัตกรรมให้กับประเทศ 	<p>6</p> <p>สร้างสภาพแวดล้อมที่เอื้อต่อการพัฒนาและเสริมสร้างศักยภาพ ทรัพยากรมนุษย์</p> <ul style="list-style-type: none"> • การสร้างความอยู่ดีมีสุขของครอบครัวไทย • การส่งเสริมบทบาทการมีส่วนร่วมของภาครัฐ ภาคเอกชน องค์กรปกครองส่วนท้องถิ่น ครัวเรือน และชุมชนในการพัฒนาทรัพยากรมนุษย์ • การปลูกฝังและพัฒนากิจกรรมนอกห้องเรียน • การพัฒนาระบบฐานข้อมูลเพื่อการพัฒนาทรัพยากรมนุษย์ 	

๑.๔ ยุทธศาสตร์ชาติด้านการสร้างโอกาสและความเสมอภาคทางสังคม

ประเด็นยุทธศาสตร์ชาติด้านการสร้างโอกาสและความเสมอภาคทางสังคม ประกอบด้วย ๔ ประเด็น ได้แก่

๑) การลดความเหลื่อมล้ำ สร้างความเป็นธรรมในทุกมิติ

๒) การกระจายศูนย์กลางความเจริญทางเศรษฐกิจ สังคม และเทคโนโลยี

๓) การเสริมสร้างพลังทางสังคม

๔) การเพิ่มขีดความสามารถของชุมชนท้องถิ่นในการพัฒนา การพึ่งตนเองและการจัดการตนเอง

ยุทธศาสตร์ที่ 4 ด้านการสร้างโอกาสและความเสมอภาคทางสังคม

เป้าหมาย 20 ปี		ตัวชี้วัดเป้าหมาย	
เป้าหมายที่ 1	สร้างความเป็นธรรม และลดความเหลื่อมล้ำในทุกมิติ	ตัวชี้วัดที่ 1	ความแตกต่างของรายได้และการเข้าถึงบริการภาครัฐระหว่างกลุ่มประชากร
เป้าหมายที่ 2	กระจายศูนย์กลางความเจริญทางเศรษฐกิจและสังคมเพื่อโอกาสให้ทุกภาคส่วนเข้ามามีกำลังของชาติพัฒนาประเทศในทุกระดับเพื่อความเสมอภาค	ตัวชี้วัดที่ 2	ความก้าวหน้าของการพัฒนาภาคสังคม
เป้าหมายที่ 3	เพิ่มขีดความสามารถของชุมชนท้องถิ่นในการพัฒนาพึ่งตนเองและการจัดการตนเองเพื่อสร้างสังคมคุณภาพ	ตัวชี้วัดที่ 3	ความก้าวหน้าในการพัฒนาจังหวัดในการเป็นศูนย์กลางความเจริญทางเศรษฐกิจ สังคม และเทคโนโลยี
		ตัวชี้วัดที่ 4	คุณภาพชีวิตของประชากรสูงอายุ

ประเด็นยุทธศาสตร์ ประกอบด้วย 4 ประเด็นหลัก			
1	<p>การลดความเหลื่อมล้ำ สร้างความเป็นธรรมในทุกมิติ</p> <ul style="list-style-type: none"> ปรับโครงสร้างเศรษฐกิจฐานราก ปฏิรูประบบภาษีและค่าธรรมเนียมที่บิดเบือน กระจายการถือครองที่ดินและการเข้าถึงทรัพยากร เพิ่มขีดความสามารถของแรงงานไทย ให้เป็นแรงงานฝีมือที่มีคุณภาพและมีความรู้ สร้างสรรค์ มีความปลอดภัยในการทำงาน สร้างหลักประกันทางสังคมที่ครอบคลุมและเหมาะสมกับทุกช่วงวัย ทุกเพศภาวะและทุกกลุ่ม ลงทุนทางสังคมแบบมุ่งเป้าเพื่อช่วยเหลือกลุ่มคนยากจนและกลุ่มผู้ด้อยโอกาสโดยตรง สร้างความเป็นธรรมในการเข้าถึงบริการสาธารณสุข และการศึกษา โดยเฉพาะสำหรับผู้มีรายได้น้อยและกลุ่มผู้ด้อยโอกาส สร้างความเป็นธรรมในการเข้าถึงกระบวนการยุติธรรมอย่างทั่วถึง 	3	<p>การเสริมสร้างพลังทางสังคม</p> <ul style="list-style-type: none"> สร้างสังคมเข้มแข็งที่แบ่งปัน ไม่ทอดทิ้งกัน และมีคุณธรรม โดยสนับสนุนการรวมตัวและพึ่งพิงพลังของภาคส่วนต่าง ๆ การรองรับสังคมสูงวัยอย่างมีคุณภาพ สนับสนุนความร่วมมือระหว่างภาครัฐ ภาคเอกชน ภาควิชาการ ภาคประชาสังคมและภาคประชาชน ส่งเสริมความเสมอภาคทางเพศและบทบาทของสตรีในการสร้างสังคม สนับสนุนการพัฒนาฐานรากสังคมและวัฒนธรรม สนับสนุนการพัฒนาเทคโนโลยีสารสนเทศและสื่อสร้างสรรค์ เพื่อรองรับสังคมยุคดิจิทัล
2	<p>การกระจายศูนย์กลางความเจริญทางเศรษฐกิจ สังคมและเทคโนโลยี</p> <ul style="list-style-type: none"> พัฒนาศูนย์กลางความเจริญทางเศรษฐกิจ สังคมและเทคโนโลยีในภูมิภาค กำหนดแผนพัฒนาเศรษฐกิจและสังคมของแต่ละกลุ่มจังหวัดให้สอดคล้องกัน จัดระบบเมืองที่เอื้อต่อการสร้างชีวิตและสังคมที่มีคุณภาพและปลอดภัย ให้สามารถตอบสนองต่อสังคมสูงวัยและแนวโน้มของการขยายตัวของเมืองในอนาคต ปรับโครงสร้างและแก้ไขกฎหมายระเบียบบริหารราชการแผ่นดิน เพื่อวางระบบและกลไกการบริหารงานในระดับภาค กลุ่มจังหวัด สนับสนุนการพัฒนาพื้นที่ชนบทยุคอุตสาหกรรม 4.0 เทคโนโลยีและนวัตกรรม การพัฒนาภาคเกษตรกรรมในพื้นที่ 	4	<p>การเพิ่มขีดความสามารถของชุมชนท้องถิ่นในการพัฒนา การพึ่งตนเองและการจัดการตนเอง</p> <ul style="list-style-type: none"> ส่งเสริมการบริหารจัดการในระดับพื้นที่ด้วยวิธีใหม่ที่มีความสามารถในการจัดการวางแผนชีวิต สุขภาพ ครอบครัว การเงินและอาชีพ เสริมสร้างศักยภาพของชุมชนในการพึ่งตนเองและการพึ่งพากันเอง สร้างการมีส่วนร่วมของภาคส่วนต่าง ๆ เพื่อสร้างประชาธิปไตยชุมชน สร้างภูมิคุ้มกันทางปัญญาให้กับชุมชน

๑.๕ ยุทธศาสตร์ชาติด้านการสร้างการเติบโตบนคุณภาพชีวิตที่เป็นมิตรกับสิ่งแวดล้อม

ประเด็นยุทธศาสตร์ชาติด้านการสร้างการเติบโตบนคุณภาพชีวิตที่เป็นมิตรกับสิ่งแวดล้อม ประกอบด้วย ๖ ประเด็น ได้แก่

๑) สร้างการเติบโตอย่างยั่งยืนบนสังคมเศรษฐกิจสีเขียว มุ่งเน้นการพัฒนาสังคม

เศรษฐกิจให้เติบโตและมีความเป็นธรรมบนความสมดุลของฐานทรัพยากรธรรมชาติและคุณภาพสิ่งแวดล้อมที่ดี ด้วยเศรษฐกิจฐานชีวภาพ นำไปสู่การยกระดับคุณภาพชีวิต เพิ่มความเป็นธรรมทางสังคม สามารถลดความเสี่ยงของผลกระทบด้านสิ่งแวดล้อมและลดปัญหาความขาดแคลนของทรัพยากรลงได้ โดยมีเป้าหมายสู่สังคมที่มีระดับคุณภาพชีวิตที่สูงขึ้น แต่มีผลกระทบต่อสิ่งแวดล้อมต่ำลงผ่านแนวทางและมาตรการต่าง ๆ เช่น การบริโภคและการผลิตที่เป็นมิตรกับสิ่งแวดล้อม เพิ่มพื้นที่สีเขียวและป่าไม้ รักษาฐานทรัพยากรสัตว์ป่าและความหลากหลายทางชีวภาพ ส่งเสริมให้สิ่งแวดล้อมมี

คุณภาพดีขึ้น คนมีความรับผิดชอบต่อสังคม มีความเอื้ออาทร และเสียสละเพื่อผลประโยชน์ส่วนรวมของชาติ

๒) **สร้างการเติบโตอย่างยั่งยืนบนสังคมเศรษฐกิจภาคทะเล** มุ่งเน้นการให้ความสำคัญกับการสร้างการเติบโตของประเทศจากกิจกรรมทางทะเลที่หลากหลายควบคู่ไปกับการดูแลฐานทรัพยากรทางทะเลและชายฝั่งทั้งหมด ภายใต้อำนาจและสิทธิประโยชน์ของประเทศที่พึงมีพึงได้ เพื่อความเป็นธรรมและลดความเหลื่อมล้ำทางสังคม โดยมุ่งเน้นการถ่ายทอดองค์ความรู้เรื่องทะเลที่ถูกต้องและเพียงพอ เพิ่มมูลค่าของเศรษฐกิจฐานชีวภาพทางทะเล ปรับปรุงและฟื้นฟูทรัพยากรทางทะเลและชายฝั่งทั้งระบบ พัฒนาและเพิ่มสัดส่วนกิจกรรมทางทะเลที่เป็นมิตรต่อสิ่งแวดล้อม

๓) **สร้างการเติบโตอย่างยั่งยืนบนสังคมที่เป็นมิตรต่อสภาพภูมิอากาศ** มุ่งเน้นการลดการปล่อยก๊าซเรือนกระจก และสร้างสังคมคาร์บอนต่ำ ปรับปรุงการบริหารจัดการภัยพิบัติทั้งระบบและการสร้างขีดความสามารถของประชาชนในการรับมือและปรับตัวเพื่อลดความสูญเสียและเสียหายจากภัยธรรมชาติและผลกระทบที่เกี่ยวข้องกับการเปลี่ยนแปลงสภาพภูมิอากาศ พร้อมทั้งสนับสนุนการลงทุนในโครงสร้างพื้นฐานที่เป็นมิตรต่อสภาพภูมิอากาศ

๔) **พัฒนาพื้นที่เมือง ชนบท เกษตรกรรมและอุตสาหกรรมเชิงนิเวศ** มุ่งเน้นความเป็นเมืองที่เติบโตอย่างต่อเนื่อง มีข้อกำหนด รูปแบบ และกฎเกณฑ์ที่เกี่ยวข้องกับลักษณะการใช้พื้นที่ตามศักยภาพและเป็นมิตรต่อสิ่งแวดล้อม โดยเน้นการพัฒนา “เมืองน่าอยู่ ชนบทมั่นคง เกษตรยั่งยืน อุตสาหกรรมเชิงนิเวศ” โดยให้ความสำคัญกับการจัดทำแผนผังภูมินิเวศ การพัฒนาเมือง ชนบท พื้นที่เกษตรกรรม อุตสาหกรรม รวมถึงพื้นที่อนุรักษ์ตามศักยภาพและความเหมาะสมทางภูมินิเวศ พัฒนาพื้นที่ต้นแบบตามแผนผังภูมินิเวศในทุกจังหวัดอย่างยั่งยืน ลดการปลดปล่อยมลพิษและผลกระทบต่อสิ่งแวดล้อม ส่งเสริมเกษตรอัจฉริยะ สงวนรักษาและอนุรักษ์ทรัพยากรธรรมชาติและสิ่งแวดล้อม อุทยานธรณีวิทยา แหล่งโบราณคดี มรดกทางสถาปัตยกรรม ศิลปวัฒนธรรม อัตลักษณ์ และวิถีชีวิตพื้นถิ่นอย่างยั่งยืน

๕) **พัฒนาความมั่นคงน้ำพลังงาน และเกษตรที่เป็นมิตรต่อสิ่งแวดล้อม** มุ่งเน้นพัฒนาระบบจัดการน้ำทั้งระบบ เพื่อให้เกิดความมั่นคง เพิ่มผลิตผลในเรื่องการจัดการและการใช้น้ำทุกภาคส่วน ดูแลภัยพิบัติจากน้ำทั้งระบบ พัฒนาความมั่นคงทางพลังงานอย่างเป็นมิตรต่อสิ่งแวดล้อม เน้นส่งเสริมการใช้พลังงานทดแทนและพลังงานทางเลือกที่คำนึงถึงการพัฒนาอย่างเหมาะสม ให้มีประสิทธิภาพเพิ่มศักยภาพและการใช้พลังงานทดแทนและพลังงานทางเลือกในพื้นที่ให้เกิดประโยชน์สูงสุดพัฒนาความมั่นคงการเกษตรที่เป็นมิตรต่อสิ่งแวดล้อม ให้เป็นฐานการผลิตอาหารที่มั่นคงและปลอดภัยและเป็นฐานการผลิตที่มีผลิตภาพสูง

๖) **ยกระดับกระบวนการทัศน์เพื่อกำหนดอนาคตประเทศ** มุ่งส่งเสริมคุณลักษณะและพฤติกรรมที่พึงประสงค์ด้านสิ่งแวดล้อมของคนไทย พัฒนาเครื่องมือและกลไกเพื่อการบริหารจัดการทรัพยากรธรรมชาติและสิ่งแวดล้อมที่มีประสิทธิภาพ รองรับการเติบโตที่มีคุณภาพในอนาคต รวมทั้งจัดตั้งและพัฒนาระบบการยุติธรรมด้านทรัพยากรธรรมชาติและสิ่งแวดล้อม และพัฒนาระบบประชาธิปไตยสิ่งแวดล้อม เพื่อแก้ไขปัญหาและลดความขัดแย้ง พัฒนา และดำเนินโครงการยกระดับกระบวนการทัศน์เพื่อกำหนดอนาคตประเทศ

ยุทธศาสตร์ที่ 5 ด้านการสร้างการเติบโตบนคุณภาพชีวิตที่เป็นมิตรต่อสิ่งแวดล้อม

เป้าหมาย 20 ปี		ตัวชี้วัดเป้าหมาย
เป้าหมายที่ 1	ยุติภัยและรักษาทรัพยากรธรรมชาติ สิ่งแวดล้อม และวัฒนธรรม ให้คนรุ่นต่อไปได้ใช้อย่างยั่งยืน มีมิตรคู่	ตัวชี้วัดที่ 1 การเติบโตที่เป็นมิตรกับสิ่งแวดล้อม
เป้าหมายที่ 2	ฟื้นฟูและสร้างใหม่ฐานทรัพยากรธรรมชาติและสิ่งแวดล้อม เพื่อลดผลกระทบจากภัยพิบัติและเศรษฐกิจของประเทศ	ตัวชี้วัดที่ 2 สภาพแวดล้อมและทรัพยากรธรรมชาติที่เสื่อมโทรมได้รับการฟื้นฟู
เป้าหมายที่ 3	ใช้ประโยชน์และการสร้างการเติบโตบนฐานทรัพยากรธรรมชาติและสิ่งแวดล้อมให้สมดุลภายในขีดความสามารถของระบบนิเวศ	ตัวชี้วัดที่ 3 พื้นที่สีเขียวที่เป็นมิตรกับสิ่งแวดล้อม
เป้าหมายที่ 4	ยกระดับกระบวนการฟื้นฟู เพื่อกำหนดอนาคตประเทศไทยและสิ่งแวดล้อม และวัฒนธรรม บนวิถีของภูมิร่วม และธรรมภิบาล	ตัวชี้วัดที่ 4 ปริมาณก๊าซเรือนกระจก มูลค่าเศรษฐกิจฐานชีวภาพ
เป้าหมายที่ 5	การบริหารจัดการความมั่นคงปลอดภัยที่เป็นรูปธรรมอย่างมีประสิทธิภาพ	ตัวชี้วัดที่ 5 ประสิทธิภาพการบริหารจัดการความมั่นคงแบบองค์รวม

ประเด็นยุทธศาสตร์ ประกอบด้วย 6 ประเด็นหลัก		
<p>1 สร้างการเติบโตอย่างยั่งยืนบนสังคมเศรษฐกิจสีเขียว</p> <ul style="list-style-type: none"> ตั้งศูนย์การเศรษฐกิจชีวภาพไฮโดรเจนและเศรษฐกิจคาร์บอนต่ำตามสาขาความหลากหลายทางชีวภาพ ยุติภัยและรักษาทรัพยากรธรรมชาติ สิ่งแวดล้อม และวัฒนธรรม ยุติภัยและฟื้นฟูฐานทรัพยากรธรรมชาติและสิ่งแวดล้อม รักษาและฟื้นฟูพื้นที่สีเขียวที่เป็นมิตรกับสิ่งแวดล้อม ส่งเสริมการมีภาคเอกชนสีเขียว 	<p>3 สร้างการเติบโตอย่างยั่งยืน บนสังคมเศรษฐกิจที่เป็นมิตรต่อสภาพภูมิอากาศ</p> <ul style="list-style-type: none"> ลดการปล่อยก๊าซเรือนกระจก มีการปรับตัวเพื่อลดความเสี่ยงจากภัยธรรมชาติและผลกระทบที่เกี่ยวข้องกับการเปลี่ยนแปลงสภาพภูมิอากาศ มุ่งเน้นการลดการปล่อยก๊าซเรือนกระจกในภาคการขนส่ง การพัฒนาโครงสร้างพื้นฐาน ขอบภาครัฐ และภาคเอกชน พัฒนาและสร้างระบบเก็บกักคาร์บอนไดออกไซด์และใช้ประโยชน์จากคาร์บอนไดออกไซด์ 	<p>5 พัฒนาความมั่นคงทางน้ำ พลังงาน และเกษตรที่เป็นมิตรต่อสิ่งแวดล้อม</p> <ul style="list-style-type: none"> พัฒนาการจัดการน้ำอย่างยั่งยืนที่คำนึงถึงความมั่นคงด้านน้ำของประเทศ ส่งเสริมเกษตรอย่างยั่งยืนบนเทคโนโลยีชีวภาพ ฐานน้ำ และมูลค่าเพิ่มจากการใช้วัตถุดิบร่วมกับระบบเกษตร พัฒนาความมั่นคงด้านพลังงาน และส่งเสริมการใช้พลังงานที่เป็นมิตรต่อสิ่งแวดล้อม ส่งเสริมศักยภาพการเพิ่มงานโดยลดความเหลื่อมล้ำของภาคพลังงาน พัฒนาความมั่นคงด้านอาหาร และอาหารของประเทศและชุมชน ในมิติปริมาณ คุณภาพ ราคาและกระจายถึงประชาชน
<p>2 สร้างการเติบโตอย่างยั่งยืนบนสังคมเศรษฐกิจภาคทะเล</p> <ul style="list-style-type: none"> ตั้งศูนย์การเศรษฐกิจฐานชีวภาพภาคทะเล ปรับปรุง ฟื้นฟู และสร้างใหม่ทรัพยากรทางทะเลและชายฝั่งที่เสื่อมโทรม ฟื้นฟูธรรมชาติที่เป็นแหล่งท่องเที่ยว ชายฝั่งทะเล ใต้ทะเลและพื้นที่ชุ่มน้ำให้คงอยู่ และสนับสนุนการบริหารจัดการชายฝั่งแบบบูรณาการอย่างมีประสิทธิภาพ พัฒนาและเพิ่มขีดความสามารถทะเลที่เป็นมิตรต่อสิ่งแวดล้อม 	<p>4 พัฒนาพื้นที่เมือง ชุมชน เกษตรกรรมและอุตสาหกรรมเชิงนิเวศ มุ่งเน้นความเข้มแข็งที่เติบโตอย่างต่อเนื่อง</p> <ul style="list-style-type: none"> จัดทำแผนปฏิบัติการด้านสิ่งแวดล้อม สังคม และวัฒนธรรมขององค์กร ส่งเสริมให้ภาคเอกชน ภาครัฐ และภาคประชาสังคม ร่วมกันพัฒนาเมืองที่เป็นมิตรกับสิ่งแวดล้อม พัฒนาพื้นที่เมือง ชุมชน เกษตรกรรม และ อุตสาหกรรมเชิงนิเวศ ที่มีประสิทธิภาพและนวัตกรรมสูง จัดทำแผนปฏิบัติการด้านสิ่งแวดล้อม และงานด้านเกษตร ฐานน้ำ ใต้ดินด้านเกษตรชายฝั่งและภาคเอกชน ส่งเสริมภาคเอกชน ภาครัฐ และภาคประชาสังคม ร่วมกันพัฒนาเมืองที่เป็นมิตรกับสิ่งแวดล้อม พัฒนาเครือข่ายองค์กรพัฒนาเมืองและชุมชน ร่วมกันพัฒนาเมืองที่เป็นมิตรกับสิ่งแวดล้อม สนับสนุนระบบสุขภาพชุมชนและงานด้านสิ่งแวดล้อม และยกระดับคุณภาพการให้บริการด้านสุขภาพให้ครอบคลุมถึง 	<p>6 ยกระดับกระบวนการฟื้นฟู เพื่อกำหนดอนาคตประเทศไทย</p> <ul style="list-style-type: none"> ส่งเสริมความมั่นคงและเศรษฐกิจที่เติบโตอย่างยั่งยืนบนสิ่งแวดล้อม และคุณภาพชีวิตที่ดีของ คนไทย พัฒนาและสร้างใหม่ ฐานน้ำและระบบนิเวศทางทะเล และระบบประมงที่ยั่งยืน จัดโครงสร้างสถาบันเพื่อจัดการประเด็นร่วม ด้านการบริหารจัดการทรัพยากรธรรมชาติและสิ่งแวดล้อมที่สำคัญ พัฒนาและดำเนินโครงการ ที่ยกระดับกระบวนการฟื้นฟู เพื่อกำหนดอนาคตประเทศไทย ด้านทรัพยากรธรรมชาติและวัฒนธรรม บนวิถีของภูมิร่วม และธรรมภิบาล

๑.๖ ยุทธศาสตร์ชาติด้านการปรับสมดุลและพัฒนาระบบการบริหารจัดการภาครัฐ

ประเด็นยุทธศาสตร์ชาติด้านการปรับสมดุลและพัฒนาระบบการบริหารจัดการภาครัฐ ประกอบด้วย ๘ ประเด็น ได้แก่

๑) ภาครัฐที่ยึดประชาชนเป็นศูนย์กลาง ตอบสนองความต้องการ และให้บริการอย่างสะดวกรวดเร็ว โปร่งใส หน่วยงานของรัฐต้องร่วมมือและช่วยเหลือกันในการปฏิบัติหน้าที่ มีระบบการบริหารจัดการ ที่ทันสมัย มีประสิทธิภาพ มีความโปร่งใส ให้การบริหารราชการแผ่นดินทั้งราชการส่วนกลาง ส่วนภูมิภาค ส่วนท้องถิ่น และงานของรัฐอย่างอื่นให้เป็นไปตามหลักการบริหารกิจการบ้านเมืองที่ดี สร้างประโยชน์สุขแก่ประชาชน

๒) ภาครัฐบริหารงานแบบบูรณาการโดยมียุทธศาสตร์ชาติเป็นเป้าหมายและเชื่อมโยงการพัฒนาในทุกระดับ ทุกประเด็น ทุกภารกิจ และทุกพื้นที่ การบริหารจัดการภาครัฐมีความสอดคล้องเชื่อมโยงและเป็นกลไกสำคัญในการนำยุทธศาสตร์ชาติสู่การปฏิบัติในทุกระดับ มีการจัดสรรงบประมาณที่มีลักษณะยึดโยงกับยุทธศาสตร์ในทุกระดับ มีเป้าหมายร่วมกันทั้งในเชิงประเด็นเชิงภารกิจ และเชิงพื้นที่ โดยอาศัยข้อมูลขนาดใหญ่ รวมทั้งมีระบบการติดตามและประเมินผลการดำเนินงานทั้งในระดับยุทธศาสตร์ ภารกิจและพื้นที่ เพื่อนำไปสู่การกำหนดประเด็นการพัฒนาการดำเนินงาน และการติดตามประเมินผลที่เป็นระบบอย่างต่อเนื่อง

๓) ภาครัฐมีขนาดเล็กลง เหมาะสมกับภารกิจ ส่งเสริมให้ประชาชนและทุกภาคส่วน มีส่วนร่วมในการพัฒนาประเทศ พร้อมทั้งมีการกำหนดความสัมพันธ์ระหว่างการบริหาร

ราชการส่วนกลาง ส่วนภูมิภาค และส่วนท้องถิ่นให้มีความชัดเจน ไม่ซ้ำซ้อนกัน รวมทั้งมีการถ่ายโอนภารกิจที่สำคัญและการกระจายอำนาจในระดับที่เหมาะสมเพื่อให้ชุมชนและท้องถิ่นเข้มแข็ง

๔) **ภาครัฐมีความทันสมัย** ทันท่วงทีเปลี่ยนแปลง และมีขีดสมรรถนะสูง สามารถปฏิบัติงานอย่างมีประสิทธิภาพ มีความคุ้มค่า เทียบได้กับมาตรฐานสากล สามารถรองรับกับสภาพแวดล้อมในการปฏิบัติงานที่มีความหลากหลายซับซ้อนมากขึ้น และทันการเปลี่ยนแปลงในอนาคต

๕) **บุคลากรภาครัฐเป็นคนดีและเก่ง ยึดหลักคุณธรรม จริยธรรม มีจิตสำนึก มีความสามารถสูง มุ่งมั่น และเป็นมืออาชีพ** ในการปฏิบัติหน้าที่และขับเคลื่อนภารกิจยุทธศาสตร์ชาติ โดยภาครัฐมีกำลังคนที่เหมาะสมทั้งปริมาณและคุณภาพ มีระบบบริหารจัดการและพัฒนาบุคลากรให้สามารถสนองความต้องการในการปฏิบัติงานมีความก้าวหน้าในอาชีพ สามารถจูงใจให้คนดีคนเก่งทำงานในภาครัฐ มีระบบการพัฒนาขีดความสามารถบุคลากรภาครัฐให้มีสมรรถนะใหม่ ๆ สามารถรองรับการเปลี่ยนแปลงบริบทการพัฒนา มีการเสริมสร้างคุณธรรมและจริยธรรม การปรับเปลี่ยนแนวคิดให้การปฏิบัติราชการเป็นมืออาชีพ มีจิตบริการ ทำงาน ในเชิงรุกและมองไปข้างหน้า สามารถบูรณาการการทำงานร่วมกับภาคส่วนอื่นได้อย่างเป็นรูปธรรม

๖) **ภาครัฐมีความโปร่งใส ปลอดการทุจริตและประพฤติมิชอบ** ทุกภาคส่วนร่วมต่อต้านการทุจริต ภาครัฐมีการบริหารจัดการตามหลักธรรมาภิบาลและหลักปรัชญาของเศรษฐกิจพอเพียงในทุกระดับ โดยเฉพาะการสร้างวัฒนธรรมแยกแยะประโยชน์ส่วนบุคคลและประโยชน์ส่วนรวมของบุคลากรภาครัฐให้เกิดขึ้น รวมทั้งสร้างจิตสำนึกและค่านิยมให้ทุกภาคส่วนตื่นตัวและละอายต่อการทุจริตประพฤติมิชอบทุกรูปแบบ พร้อมทั้ง ส่งเสริม สนับสนุน ให้ภาคีองค์กรภาคเอกชน ภาคประชาสังคม ชุมชน ประชาชน และภาคีต่าง ๆ มีส่วนร่วมในการสอดส่อง เฝ้าระวัง ให้ข้อมูลแจ้งเบาะแสการทุจริต และตรวจสอบการดำเนินงานของหน่วยงานภาครัฐ และภาคส่วนอื่น ๆ โดยได้รับความคุ้มครองจากรัฐตามที่กฎหมายบัญญัติ

๗) **กฎหมายมีความสอดคล้องเหมาะสมกับบริบทต่าง ๆ และมีเท่าที่จำเป็น** กฎหมาย กฎระเบียบ ข้อบังคับมีเท่าที่จำเป็น ทันสมัย มีความเป็นสากล มีประสิทธิภาพ โดยมุ่งใช้กฎหมายเป็นเครื่องมือในการสนับสนุนการพัฒนา การเพิ่มขีดความสามารถในการแข่งขันของประเทศ การแก้ไขปัญหาและอุปสรรคที่นำไปสู่ความเหลื่อมล้ำด้านต่าง ๆ เอื้อต่อการขับเคลื่อนยุทธศาสตร์ชาติ

๘) **กระบวนการยุติธรรมเคารพสิทธิมนุษยชนและปฏิบัติต่อประชาชนโดยเสมอภาค** มีความเป็นกลาง น่าเชื่อถือ โปร่งใส ตรวจสอบได้ กระบวนการยุติธรรมมีการบริหารที่มีประสิทธิภาพ เจ้าหน้าที่ในกระบวนการยุติธรรมมีความกล้าหาญทางจริยธรรม เป็นมืออาชีพ มีความเป็นธรรม และไม่เลือกปฏิบัติ ประชาชนเข้าถึงกระบวนการยุติธรรมได้โดยสะดวก มุ่งให้เกิดการสร้างมาตรฐาน และเพิ่มประสิทธิภาพในกระบวนการยุติธรรมเทียบเท่าระดับสากล ตามหลักนิติธรรม โปร่งใส ลดความเหลื่อมล้ำและสร้างโอกาสในการเข้าถึงความยุติธรรม สร้างความสมดุลระหว่างสิทธิและเสรีภาพของประชาชนกับประโยชน์สาธารณะ การอำนวยความสะดวกยุติธรรมมีประสิทธิภาพ และเป็นไปอย่างเสมอภาค หน่วยงานในกระบวนการยุติธรรมมีความร่วมมือที่ดี บูรณาการและเชื่อมโยงการทำงานระหว่างกัน



ยุทธศาสตร์ที่ 6 ด้านการปรับสมดุลและพัฒนาระบบการบริหารจัดการภาครัฐ

เป้าหมาย 20 ปี		ตัวชี้วัดเป้าหมาย					
เป้าหมายที่ 1	ภาครัฐมีวัฒนธรรมการทำงานที่มุ่งผลสัมฤทธิ์และผลประโยชน์ส่วนรวม ตอบสนองความต้องการของประชาชนได้อย่างสะดวก รวดเร็ว โปร่งใส	ตัวชี้วัดที่ 1	ระดับความพึงพอใจของประชาชนต่อภาคให้บริการสาธารณะของภาครัฐ				
เป้าหมายที่ 2	ภาครัฐมีขนาดที่เล็กลง พยายามปรับตัวให้ทันต่อการเปลี่ยนแปลง	ตัวชี้วัดที่ 2	ประสิทธิภาพของการบริการภาครัฐ				
เป้าหมายที่ 3	ภาครัฐมีความโปร่งใส ปลอดการทุจริตและประพฤติมิชอบ	ตัวชี้วัดที่ 3	ระดับความโปร่งใส การทุจริต ประพฤติมิชอบ				
เป้าหมายที่ 4	กระบวนการยุติธรรม เป็นไปเพื่อประโยชน์ต่อส่วนรวมของประเทศ	ตัวชี้วัดที่ 4	ความเสมอภาคในกระบวนการยุติธรรม				
ประเด็นยุทธศาสตร์ ประกอบด้วย 8 ประเด็นหลัก							
1	<p>ภาครัฐยึดประชาชนเป็นศูนย์กลาง ตอบสนองความต้องการ และให้บริการอย่างสะดวก รวดเร็ว โปร่งใส</p> <ul style="list-style-type: none"> การให้บริการสาธารณะของภาครัฐ ได้มาตรฐานสากลและเป็นอิสระเหนือพรรคการเมือง ภาครัฐมีความเชื่อมโยงในการให้บริการสาธารณะต่าง ๆ ผ่านการนำเทคโนโลยีดิจิทัลมาประยุกต์ใช้ 	3	<p>ภาครัฐมีขนาดเล็กลง เหมาะสมกับการกิจ เปิดกว้าง ส่งเสริมให้ประชาชนและทุกภาคส่วนมีส่วนร่วมในการพัฒนาประเทศ</p> <ul style="list-style-type: none"> ภาครัฐมีขนาดที่เหมาะสม ทุกภาคส่วนมีส่วนร่วมในการพัฒนาประเทศ ส่งเสริมการกระจายอำนาจและสนับสนุนบทบาทของท้องถิ่นให้องค์กรปกครองส่วนท้องถิ่นเป็นหน่วยงานที่มีประสิทธิภาพ ตั้งอยู่บนหลักธรรมาภิบาล 	5	<p>บุคลากรภาครัฐเป็นคนที่และเก่ง ยึดหลักคุณธรรม มีจิตสำนึก มีความสามารถสูง มุ่งมั่นและเป็นมืออาชีพ</p> <ul style="list-style-type: none"> ภาครัฐมีการบริหารกำลังคนที่มีตามความต้องการ มีระบบคุณธรรม บุคลากรภาครัฐยึดหลักคุณธรรมในการปฏิบัติงาน เพื่อประชาชน มีคุณธรรม และมีจิตอาสาเต็มใจทำงานก้าวหน้าเป็นอาชีพ 	7	<p>กฎหมายมีความสอดคล้อง เหมาะสมกับบริบทต่าง ๆ และมีเท่าที่จำเป็น</p> <ul style="list-style-type: none"> ภาครัฐจัดให้มีกฎหมายที่สอดคล้องและเหมาะสมกับบริบทต่าง ๆ ที่เปลี่ยนแปลง มีกฎหมายเท่าที่จำเป็น การบังคับใช้กฎหมายอย่างมีประสิทธิภาพ เท่าเทียม มีการเสริมสร้างประสิทธิภาพการใช้อกฎหมาย
2	<p>ภาครัฐบริหารงานแบบบูรณาการ โดยมียุทธศาสตร์ชาติเป็นเป้าหมายและเชื่อมโยงการพัฒนาในทุกระดับ ทุกประเด็น ทุกภารกิจ และทุกพื้นที่</p> <ul style="list-style-type: none"> ได้ยุทธศาสตร์ชาติเป็นกลไกขับเคลื่อนการพัฒนาประเทศ ระบบงานมีการจับประเทศ ภูมิภาคและระดับท้องถิ่นบูรณาการ ระบบติดตามประเมินผลสัมฤทธิ์ของงาน ระบบติดตามประเมินผลสัมฤทธิ์ของงาน 	4	<p>ภาครัฐมีความทันสมัย</p> <ul style="list-style-type: none"> องค์กรภาครัฐมีความยืดหยุ่นเหมาะสมกับ บริบทการพัฒนาประเทศ พัฒนาและปรับระบบวิธีการปฏิบัติงานให้ทันสมัย 	6	<p>ภาครัฐมีความโปร่งใส ปลอดการทุจริตและประพฤติมิชอบ ทุกภาคส่วนร่วมต่อต้านการทุจริต</p> <ul style="list-style-type: none"> ประชาชนและภาคต่าง ๆ ในสังคมร่วมมือกันปราบปรามการทุจริตและประพฤติมิชอบ บุคลากรภาครัฐยึดมั่นหลักคุณธรรม จริยธรรมและการปฏิบัติหน้าที่ การปราบปรามการทุจริตประพฤติมิชอบมีประสิทธิภาพ มีงานเด็ดขาด เป็นธรรม และตรวจสอบได้ การบริหารจัดการป้องกันและปราบปรามการทุจริตอันเป็นระบบแบบบูรณาการ 	8	<p>กระบวนการยุติธรรมเคารพสิทธิมนุษยชน และปฏิบัติต่อประชาชนโดยเสมอภาค</p> <ul style="list-style-type: none"> บุคลากรและหน่วยงานในกระบวนการยุติธรรมเคารพและยึดมั่นในหลักประชาธิปไตย เคารพศักดิ์ศรีความเป็นมนุษย์ที่พึงได้รับการปฏิบัติอย่างเท่าเทียม ทุกหน่วยงานในกระบวนการยุติธรรม มีบทบาทเชิงบูรณาการในการคุ้มครองสิทธิมนุษยชน หน่วยงานในกระบวนการยุติธรรมทั้งทางตรง ทางอ้อม และปกครองมีเป้าหมายและยุทธศาสตร์ร่วมกัน ส่งเสริมระบบยุติธรรมทางเลือก ระบบยุติธรรมชุมชน และการมีส่วนร่วมของประชาชนในกระบวนการยุติธรรม พัฒนาบุคลากรอื่นนอกเหนือทางอาญา

๑.๒ ร่างแผนพัฒนาเศรษฐกิจและสังคมแห่งชาติ ฉบับที่ ๑๓ (พ.ศ.๒๕๖๖-๒๕๗๐)

องค์การบริหารส่วนตำบลตากตก ได้จัดทำแผนพัฒนาท้องถิ่นที่มีความสัมพันธ์และสอดคล้องกับแผนพัฒนาเศรษฐกิจและสังคมแห่งชาติ ทั้งนี้ แผนพัฒนาเศรษฐกิจและสังคมแห่งชาติ ฉบับที่ ๑๒ (พ.ศ. ๒๕๖๑ - ๒๕๖๕) จะสิ้นสุดลงในปีงบประมาณ พ.ศ. ๒๕๖๕ และการจัดทำแผนพัฒนาเศรษฐกิจและสังคมแห่งชาติ ฉบับที่ ๑๓ อยู่ระหว่างการร่วมสร้างแผนฯ โดยมุ่งพัฒนา ๔ ด้าน ได้แก่

๑. ด้านเศรษฐกิจมูลค่าสูงที่เป็นมิตรต่อสิ่งแวดล้อม (High Value-added Economy)
๒. ด้านสังคมแห่งโอกาส และความเสมอภาค High Opportunity Society
๓. ชีวิตที่ยั่งยืน (Eco-friendly Living)
๔. ด้านปัจจัยสนับสนุนการพลิกโฉมประเทศ (Key Enablers for Thailand's

Transformation)





เมื่อแผนพัฒนาเศรษฐกิจและสังคมแห่งชาติ ฉบับที่ ๑๓ (พ.ศ. ๒๕๖๕ – ๒๕๗๐) ประกาศใช้ จึงจะดำเนินการทบทวนแผนพัฒนาท้องถิ่น (พ.ศ. ๒๕๖๖ – ๒๕๗๐) ให้สอดคล้องกับแผนพัฒนาเศรษฐกิจฯ ต่อไป

๑.๒.๑ แผนพัฒนาเศรษฐกิจและสังคมแห่งชาติ ฉบับที่ ๑๒

แผนพัฒนาเศรษฐกิจและสังคมแห่งชาติ ฉบับที่ ๑๒ เป็นแผนพัฒนาประเทศในระยะ ๕ ปี (พ.ศ.๒๕๖๐ - ๒๕๖๔) ซึ่งแปลงยุทธศาสตร์ชาติระยะ ๒๐ ปี (พ.ศ.๒๕๖๑ - ๒๕๘๐) สู่การปฏิบัติอย่างเป็นรูปธรรม ดังนั้น ทิศทางการพัฒนาของแผนพัฒนาเศรษฐกิจและสังคมแห่งชาติ ฉบับที่ ๑๒ จึงมุ่งเตรียมความพร้อมและวางรากฐานในการยกระดับประเทศไทยให้เป็นประเทศที่พัฒนาแล้ว มีความมั่นคง มั่งคั่ง ยั่งยืน ด้วยการพัฒนาตามปรัชญาของเศรษฐกิจพอเพียง จึงกำหนดวัตถุประสงค์และเป้าหมายรวมของการพัฒนาได้ ดังนี้ (สำนักงานสภาพัฒนาการเศรษฐกิจและสังคมแห่งชาติ สำนักนายกรัฐมนตรี)

วัตถุประสงค์

๑. เพื่อวางรากฐานให้คนไทยเป็นคนที่สมบูรณ์ มีคุณธรรมจริยธรรม มีระเบียบวินัย ค่านิยมที่ดี มีจิตสาธารณะ และมีความสุข โดยมีสุขภาพและสุขภาพที่ดี ครอบครัวอบอุ่น ตลอดจนเป็นคนเก่งที่มีทักษะความรู้ความสามารถและ พัฒนาตนเองได้ต่อเนื่องตลอดชีวิต
๒. เพื่อให้คนไทยมีความมั่นคงทางเศรษฐกิจและสังคม ได้รับความเป็นธรรมในการเข้าถึงทรัพยากรและบริการทางสังคมที่มีคุณภาพ ผู้ด้อยโอกาสได้รับการพัฒนาศักยภาพ รวมทั้งชุมชนมีความเข้มแข็งพึ่งพาตนเองได้
๓. เพื่อให้เศรษฐกิจเข้มแข็ง แข่งขันได้ มีเสถียรภาพ และมีความยั่งยืน สร้างความเข้มแข็งของฐานการผลิตและบริการเดิมและขยายฐานใหม่โดยการใช้นวัตกรรมที่เข้มข้นมากขึ้น สร้างความเข้มแข็งของเศรษฐกิจ ฐานราก และสร้างความมั่นคงทางพลังงาน อาหาร และน้ำ
๔. เพื่อรักษาและฟื้นฟูทรัพยากรธรรมชาติและคุณภาพสิ่งแวดล้อมให้สามารถสนับสนุนการเติบโตที่เป็นมิตรกับสิ่งแวดล้อมและการมีคุณภาพชีวิตที่ดีของประชาชน
๕. เพื่อให้การบริหารราชการแผ่นดินมีประสิทธิภาพ โปร่งใส ทันสมัย และมีการทำงานเชิงบูรณาการของภาคีการพัฒนา

๖. เพื่อให้มีการกระจายความเจริญไปสู่ภูมิภาคโดยการพัฒนาภาคและเมืองเพื่อรองรับการพัฒนายกระดับฐานการผลิตและบริการเดิมและขยายฐานการผลิตและบริการใหม่
๗. เพื่อผลักดันให้ประเทศไทยมีความเชื่อมโยง (Connectivity) กับประเทศต่างๆ ทั้งในระดับอนุภูมิภาค ภูมิภาค และนานาชาติได้อย่างสมบูรณ์และมีประสิทธิภาพ รวมทั้งให้ประเทศไทยมีบทบาทนาและสร้างสรรค์ในด้านการค้า การบริการ และการลงทุนภายใต้กรอบความร่วมมือต่างๆ ทั้งในระดับอนุภูมิภาคภูมิภาค และโลก

เป้าหมาย

เพื่อให้เป็นไปตามวัตถุประสงค์ดังกล่าว ได้กำหนดเป้าหมายรวมการพัฒนาของแผนพัฒนาฉบับที่ ๑๒ ประกอบด้วย

๑. คนไทยมีคุณลักษณะเป็นคนไทยที่สมบูรณ์
๒. ความเหลื่อมล้ำทางด้านรายได้และความยากจนลดลง
๓. ระบบเศรษฐกิจมีความเข้มแข็งและแข่งขันได้
๔. ทูทางธรรมชาติและคุณภาพสิ่งแวดล้อมสามารถสนับสนุนการเติบโตที่เป็นมิตรกับสิ่งแวดล้อมมีความมั่นคงทางอาหาร พลังงาน และน้ำ
๕. มีความมั่นคงในเอกราชและอธิปไตย สังคมปลอดภัย สามัคคี สร้างภาพลักษณ์ที่ดี และเพิ่มความเชื่อมั่นของนานาชาติต่อประเทศไทย
๖. มีระบบบริหารจัดการภาครัฐที่มีประสิทธิภาพ ทันสมัย โปร่งใสตรวจสอบได้ กระจายอำนาจและมีส่วนร่วมจากประชาชน

แผนพัฒนาเศรษฐกิจและสังคมแห่งชาติ ฉบับที่ ๑๒ มีทั้งหมด ๑๐ ยุทธศาสตร์ โดยมี ๖ ยุทธศาสตร์ตามกรอบยุทธศาสตร์ชาติ ๒๐ ปี และอีก ๔ ยุทธศาสตร์ที่เป็นปัจจัยสนับสนุน ดังนี้

ยุทธศาสตร์ที่ ๑ การเสริมสร้างและพัฒนาศักยภาพทุนมนุษย์ แนวทางการพัฒนาที่สำคัญ ประกอบด้วย

(๑) ปรับเปลี่ยนค่านิยมคนไทยให้มีคุณธรรม จริยธรรม มีวินัย จิตสาธารณะ และพฤติกรรมที่พึงประสงค์ อาทิ ส่งเสริมให้มีกิจกรรมการเรียนรู้การสอนทั้งในและนอกห้องเรียนที่สอดแทรกคุณธรรม จริยธรรม ความมีระเบียบวินัย และจิตสาธารณะ

(๒) พัฒนาศักยภาพคนให้มีทักษะ ความรู้ และความสามารถในการดำรงชีวิตอย่างมีคุณค่า อาทิ ส่งเสริมเด็กปฐมวัยให้มีการพัฒนาทักษะทางสมองและทางสังคมที่เหมาะสม เด็กวัยเรียนและวัยรุ่นมีทักษะการคิดวิเคราะห์อย่างเป็นระบบ

(๓) ยกกระดับคุณภาพการศึกษาและการเรียนรู้ตลอดชีวิต อาทิ ปรับระบบบริหารจัดการสถานศึกษาขนาดเล็ก ให้มีการจัดทรัพยากรร่วมกันให้มีขนาดและจำนวนที่เหมาะสม ปรับปรุงแหล่งเรียนรู้ในชุมชนให้เป็นแหล่งเรียนรู้เชิงสร้างสรรค์และมีชีวิต

(๔) ลดปัจจัยเสี่ยงด้านสุขภาพและให้ทุกภาคส่วนคำนึงถึงผลกระทบต่อสุขภาพ อาทิ ส่งเสริมให้มีกิจกรรมทางสุขภาพและโภชนาการที่เหมาะสมกับวัย ปรับปรุงมาตรการทางกฎหมายและภายในการควบคุมผลิตภัณฑ์ ที่ส่งผลเสียต่อสุขภาพ

(๕) เพิ่มประสิทธิภาพการบริหารจัดการระบบสุขภาพภาครัฐและปรับระบบการเงินการคลังด้านสุขภาพ อาทิ ปรับระบบบริหารจัดการทรัพยากรร่วมกันระหว่างสถานพยาบาลทุกสังกัดในเขตพื้นที่สุขภาพ

(๖) พัฒนาระบบการดูแลและสร้างสภาพแวดล้อมที่เหมาะสมกับสังคมสูงวัย อาทิ ผลักดันให้มีกฎหมายการดูแลผู้สูงอายุระยะยาว

(๗) ผลักดันให้สถาบันทางสังคมมีส่วนร่วมพัฒนาประเทศอย่างเข้มแข็ง อาทิ กำหนดมาตรการดูแลครอบครัวที่เปราะบาง และส่งเสริมสถาบันการศึกษาให้เป็นแหล่งบริการความรู้ทางวิชาการที่ทุกคนเข้าถึงได้

ยุทธศาสตร์ที่ ๒ การสร้างความเป็นธรรมและลดความเหลื่อมล้ำในสังคม แนวทางการพัฒนา ประกอบด้วย

(๑) การเพิ่มโอกาสให้กับกลุ่มเป้าหมายประชากรร้อยละ 40 ที่มีรายได้ต่ำสุดสามารถเข้าถึงบริการที่มีคุณภาพของรัฐและมีอาชีพ อาทิ ขยายโอกาสการเข้าถึงการศึกษาที่มีคุณภาพให้แก่เด็กและเยาวชนที่ด้อยโอกาสทางการศึกษาอย่างต่อเนื่อง โดยให้การดูแลนักเรียนที่ครอบครัวยากจนตั้งแต่การสร้างรายได้ของครัวเรือน สนับสนุนค่าเดินทางไปยังสถานศึกษา ให้ทุนการศึกษาต่อระดับสูง

(๒) การกระจายการให้บริการภาครัฐทั้งด้านการศึกษา สาธารณสุข และสวัสดิการที่มีคุณภาพให้ครอบคลุมและทั่วถึง อาทิ บริหารจัดการการให้บริการสาธารณสุขที่มีคุณภาพให้ครอบคลุมทุกพื้นที่ ผ่านการพัฒนาระบบ ส่งต่อผู้ป่วยทั้งในระดับจังหวัด ภาค และระดับประเทศให้มีประสิทธิภาพมากขึ้น

(๓) เสริมสร้างศักยภาพชุมชน การพัฒนาเศรษฐกิจชุมชนและการสร้างความเข้มแข็งการเงินฐานราก ตามหลัก ๑๓ ปรัชญาของเศรษฐกิจพอเพียง เพื่อให้ชุมชนสามารถพึ่งพาตนเองได้ มีสิทธิในการจัดการที่ดินและทรัพยากรภายในชุมชน อาทิ สนับสนุนการให้ความรู้ในการบริหารจัดการทางการเงินแก่ชุมชนและครัวเรือน การปรับองค์กรการเงินของชุมชนให้ทำหน้าที่เป็นสถาบันการเงินในระดับหมู่บ้าน/ตำบลที่ทำหน้าที่ทั้งการให้กู้ยืมและการออม และจัดตั้งโครงข่ายการเงินฐานรากโดยมีธนาคารออมสินและธนาคารเพื่อการเกษตรและสหกรณ์เป็นแม่ข่าย

ยุทธศาสตร์ที่ ๓ การสร้าง ความเข้มแข็งทางเศรษฐกิจและแข่งขันได้อย่างยั่งยืน แนวทางการพัฒนา ประกอบด้วย

(๑) การบริหารจัดการเศรษฐกิจส่วนรวม ทั้งในด้านการคลัง อาทิ เพิ่มประสิทธิภาพการจัดแผนงานโครงการ การจัดสรรงบประมาณ การบริหาร และการตรวจสอบกระบวนการงบประมาณ และด้านการเงิน อาทิ เพิ่มประสิทธิภาพของระบบการเงินและสถาบันการเงินทั้งในตลาดเงินและตลาดทุน ให้สามารถสนับสนุนการขยายตัวทางเศรษฐกิจ

(๒) การเสริมสร้างและพัฒนาขีดความสามารถในการแข่งขันของภาคการผลิตและบริการ มุ่งเน้นการสร้างเชื่อมโยงของห่วงโซ่มูลค่าระหว่างภาคเกษตร อุตสาหกรรม บริการ และการค้าการลงทุน เพื่อยกระดับศักยภาพในการแข่งขันของประเทศ โดยยกระดับการผลิตสินค้าเกษตรและอาหารเข้าสู่ระบบมาตรฐาน ต่อยอดความเข้มแข็งของอุตสาหกรรมที่มีศักยภาพปัจจุบันเพื่อยกระดับไปสู่อุตสาหกรรมที่ใช้เทคโนโลยีขั้นสูง วางอนาคตรากฐานการพัฒนาอุตสาหกรรม เสริมสร้างขีดความสามารถการแข่งขันในเชิงธุรกิจของภาคบริการปรับปรุงแก้ไขกฎหมายและกฎระเบียบเพื่อส่งเสริมการค้าที่เป็นธรรมและอำนวยความสะดวกด้านการค้าการลงทุน

ยุทธศาสตร์ที่ ๔ การเติบโตที่เป็นมิตรกับสิ่งแวดล้อมเพื่อพัฒนาอย่างยั่งยืน แนวทางการพัฒนา ประกอบด้วย

(๑) การรักษาฟื้นฟูทรัพยากรธรรมชาติ สร้างสมดุลของการอนุรักษ์และใช้ประโยชน์อย่างยั่งยืนและเป็นธรรม

(๒) เพิ่มประสิทธิภาพการบริหารจัดการทรัพยากรน้ำเพื่อให้เกิดความมั่นคง สมดุล และยั่งยืน

(๓) การแก้ไขปัญหาวิกฤตสิ่งแวดล้อม

(๔) ส่งเสริมการผลิตและการบริโภคที่เป็นมิตรกับสิ่งแวดล้อม

- (๕) สนับสนุนการลดการปล่อยก๊าซเรือนกระจก และเพิ่มขีดความสามารถในการปรับตัวต่อการเปลี่ยนแปลงสภาพภูมิอากาศ
- (๖) การบริหารจัดการเพื่อลดความเสี่ยงด้านภัยพิบัติ
- (๗) การพัฒนาระบบการบริหารจัดการและกลไกแก้ไขปัญหาความขัดแย้งด้านทรัพยากรธรรมชาติและสิ่งแวดล้อม
- (๘) การพัฒนาความร่วมมือด้านสิ่งแวดล้อมระหว่างประเทศ

ยุทธศาสตร์ที่ ๕ การเสริมสร้างความมั่นคงแห่งชาติเพื่อการพัฒนาประเทศ แนวทางการพัฒนา ประกอบด้วย

- (๑) การรักษาความมั่นคงภายใน เพื่อให้เกิดความสงบในสังคมและธำรงไว้ซึ่งสถาบันหลักของชาติ
- (๒) การพัฒนาเสริมสร้างศักยภาพการป้องกันประเทศเพื่อเตรียมความพร้อมในการรับมือภัยคุกคามทั้งการทหารและภัยคุกคามอื่น ๆ
- (๓) การส่งเสริมความร่วมมือกับต่างประเทศด้านความมั่นคง เพื่อบูรณาการความร่วมมือกับมิตรประเทศเพื่อผลประโยชน์ทางเศรษฐกิจ สังคม และการป้องกันภัยคุกคามข้ามชาติ
- (๔) การรักษาความมั่นคงและผลประโยชน์ของชาติทางทะเลเพื่อคงไว้ซึ่งอำนาจอธิปไตยและสิทธิอธิปไตยในเขตทะเล
- (๕) การบริหารจัดการความมั่นคงเพื่อการพัฒนา เพื่อให้เกิดความสอดคล้องกันระหว่างแผนงานที่เกี่ยวข้องกับความมั่นคงการพัฒนาภายใต้การมีส่วนร่วมของภาคประชาชน

ยุทธศาสตร์ที่ ๖ การบริหารจัดการในภาครัฐ การป้องกันการทุจริตประพฤติมิชอบ และธรรมาภิบาล ในสังคมไทย แนวทางการพัฒนา ประกอบด้วย

- (๑) ปรับปรุงโครงสร้างหน่วยงาน บทบาทภารกิจ และคุณภาพบุคลากรภาครัฐ ให้มีความโปร่งใส ทันสมัย คล่องตัว มีขนาดที่เหมาะสม เกิดความคุ้มค่า
- (๒) ปรับปรุงกระบวนการงบประมาณ และสร้างกลไกในการติดตามตรวจสอบการเงินการคลังภาครัฐ เพื่อให้การจัดสรรและการใช้จ่ายมีประสิทธิภาพ
- (๓) เพิ่มประสิทธิภาพและยกระดับการให้บริการสาธารณะให้ได้มาตรฐานสากล เพื่อให้ประชาชนและภาคธุรกิจได้รับบริการที่มีคุณภาพ ได้มาตรฐาน และอำนวยความสะดวกตรงตามความต้องการ
- (๔) เพิ่มประสิทธิภาพการบริหารจัดการให้แก่องค์กรปกครองส่วนท้องถิ่น เพื่อให้ประชาชนได้รับการบริการอย่างมีประสิทธิภาพและทั่วถึง
- (๕) ป้องกันและปราบปรามการทุจริตและประพฤติมิชอบ เพื่อให้สังคมไทยมีวินัย โปร่งใส และยุติธรรม
- (๖) ปฏิรูปกฎหมายและกระบวนการยุติธรรมให้มีความทันสมัย เป็นธรรม และสอดคล้องกับข้อบังคับสากลหรือข้อตกลงระหว่างประเทศ

ยุทธศาสตร์ที่ ๗ การพัฒนาโครงสร้างพื้นฐานและระบบโลจิสติกส์ แนวทางการพัฒนา ประกอบด้วย

- (๑) การพัฒนาโครงสร้างพื้นฐานด้านขนส่ง อาทิ พัฒนาระบบรถไฟให้เป็นโครงข่ายหลักในการเดินทางและขนส่งของประเทศ พัฒนาโครงข่ายถนน พัฒนาระบบขนส่งทางอากาศ และพัฒนาระบบขนส่งทางน้ำ

(๒) การสนับสนุนการพัฒนาาระบบขนส่ง อาทิ การพัฒนาอุตสาหกรรมต่อเนื่องที่เกิดจากการลงทุนด้านโครงสร้างพื้นฐาน และพัฒนาการบริหารจัดการในสาขา ๑๖ ขนส่ง

(3) พัฒนาระบบโลจิสติกส์ อาทิ พัฒนาและยกระดับมาตรฐานระบบการบริหารจัดการโลจิสติกส์และโซ่อุปทานให้ได้มาตรฐานสากล และพัฒนาและยกระดับมาตรฐานการอำนวยความสะดวกทางการค้า

(๔) พัฒนาด้านพลังงาน อาทิ จัดหาพลังงานให้เพียงพอและสร้างความมั่นคงในการผลิตพลังงานเพิ่มศักยภาพการบริหารจัดการ การผลิต และการใช้พลังงานทดแทนและพลังงานสะอาด

(๕) พัฒนาเศรษฐกิจดิจิทัล อาทิ พัฒนาและปรับปรุงโครงสร้างพื้นฐานโทรคมนาคมของประเทศให้ทั่วถึงและมีประสิทธิภาพ และส่งเสริมการใช้เทคโนโลยีดิจิทัลในการสร้างมูลค่าเพิ่มทางธุรกิจ

(๖) พัฒนาระบบน้ำประปา อาทิ พัฒนาระบบน้ำประปาให้ครอบคลุมและทั่วถึง และการบริหารจัดการการใช้น้ำอย่างมีประสิทธิภาพและการสร้างนวัตกรรม

ยุทธศาสตร์ที่ ๘ การพัฒนาวิทยาศาสตร์ เทคโนโลยี วิจัย และนวัตกรรม แนวทางการพัฒนา ประกอบด้วย

(๑) เร่งส่งเสริมการลงทุนวิจัยและพัฒนาและผลักดันสู่การใช้ประโยชน์ในเชิงพาณิชย์และเชิงสังคม อาทิ ลงทุนวิจัยและพัฒนาในกลุ่มเทคโนโลยีที่ประเทศไทยมีศักยภาพพัฒนาได้เอง และกลุ่มเทคโนโลยีที่นำสู่การพัฒนาแบบก้าวกระโดด ลงทุนวิจัยและพัฒนาเทคโนโลยี และนวัตกรรมทางสังคม เพื่อลดความเหลื่อมล้ำและยกระดับคุณภาพชีวิตของประชาชน

(๒) พัฒนาผู้ประกอบการให้เป็นผู้ประกอบการทางเทคโนโลยี อาทิ ส่งเสริมผู้ประกอบการให้มีบทบาทหลักด้านนวัตกรรมเทคโนโลยีและร่วมกำหนดทิศทางการพัฒนานวัตกรรม ส่งเสริมการสร้างสรรค์นวัตกรรมด้านการออกแบบและการจัดการธุรกิจที่ผสมผสานการใช้เทคโนโลยีให้แพร่หลายในกลุ่มผู้ประกอบการธุรกิจของไทย

(๓) พัฒนาสภาวะแวดล้อมของการพัฒนาวิทยาศาสตร์ เทคโนโลยี วิจัย และนวัตกรรม ด้านบุคลากรวิจัย อาทิ การเร่งการผลิตบุคลากรสายวิทยาศาสตร์และเทคโนโลยีที่มีคุณภาพและสอดคล้องกับความต้องการโดยเฉพาะในสาขา STEM และพัฒนาศักยภาพนักวิจัยให้มีความรู้และความเข้าใจในเทคโนโลยี

ยุทธศาสตร์ที่ ๙ การพัฒนาภาค เมือง และพื้นที่เศรษฐกิจ แนวทางการพัฒนา ประกอบด้วย

(๑) การพัฒนาภาคเพื่อสร้างโอกาสทางเศรษฐกิจให้กระจายตัวอย่างทั่วถึง พัฒนาภาคเหนือให้เป็นฐานเศรษฐกิจสร้างมูลค่าสูง พัฒนาภาคตะวันออกเฉียงเหนือให้หลุดพ้นจากความยากจนสู่เป้าหมายการพึ่งตนเอง พัฒนาภาคกลางเป็นฐานเศรษฐกิจชั้นนำ พัฒนาภาคใต้เป็นฐานการสร้างรายได้ที่หลากหลาย

(๒) การพัฒนาเมือง อาทิ พัฒนาสภาพแวดล้อมเมืองศูนย์กลางของจังหวัดให้เป็นเมืองน่าอยู่ ส่งเสริมการจัดการสิ่งแวดล้อมเมืองอย่างมีบูรณาการ ภายใต้การมีส่วนร่วมของส่วนกลาง ส่วนท้องถิ่น ภาคประชาสังคม และภาคเอกชน พัฒนาระบบขนส่งสาธารณะในเขตเมือง

(๓) การพัฒนาพื้นที่เศรษฐกิจ อาทิ พัฒนาพื้นที่พื้นที่บริเวณชายฝั่งทะเลตะวันออกให้เป็นฐานการผลิตอุตสาหกรรมหลักของประเทศที่ขยายตัวอย่างมีสมดุล มีประสิทธิภาพ สอดคล้องกับศักยภาพของพื้นที่ พัฒนาพื้นที่เศรษฐกิจใหม่บริเวณชายแดนเป็นประตูเศรษฐกิจเชื่อมโยงกับประเทศเพื่อนบ้านให้เจริญเติบโตอย่างยั่งยืนและเกิดผลที่เป็นรูปธรรม

ยุทธศาสตร์ที่ ๑๐ ความร่วมมือระหว่างประเทศเพื่อการพัฒนา แนวทางการพัฒนา ประกอบด้วย

- (๑) ขยายความร่วมมือทางการค้าและการลงทุนกับมิตรประเทศ และแสวงหาตลาดใหม่สำหรับสินค้าและบริการของไทย
- (๒) พัฒนาความเชื่อมโยงด้านการคมนาคมขนส่ง โลจิสติกส์ และโทรคมนาคมในกรอบความร่วมมือ อนุภูมิภาคภายใต้แผนงาน GMS, ACMECS, IMT-GT, BIMSTEC ,และ JDS และภูมิภาคอาเซียนเพื่ออำนวยความสะดวกและลดต้นทุนด้านโลจิสติกส์
- (๓) พัฒนาและส่งเสริมให้ไทยเป็นฐานของการประกอบธุรกิจ การบริการ และการลงทุนที่โดดเด่นในภูมิภาค
- (๔) ส่งเสริมการลงทุนไทยในต่างประเทศของผู้ประกอบการไทย
- (๕) เปิดประตูการค้าและพัฒนาความร่วมมือกับประเทศเพื่อนบ้านในลักษณะหุ้นส่วนทางยุทธศาสตร์ทั้งในระดับอนุภูมิภาคและภูมิภาคที่มีความเสมอภาคกัน
- (๖) สร้างความเป็นหุ้นส่วนการพัฒนา กับประเทศในอนุภูมิภาค ภูมิภาค และนานาชาติ
- (๗) เข้าร่วมเป็นภาคีความร่วมมือระหว่างประเทศโดยมีบทบาทที่สร้างสรรค์
- (๘) ส่งเสริมความร่วมมือกับภูมิภาคและนานาชาติในการสร้างความมั่นคงในทุกด้านที่เกี่ยวข้องกับเรื่องความอยู่ดีมีสุขของประชาชน
- (๙) บูรณาการภารกิจด้านความร่วมมือระหว่างประเทศและด้านการต่างประเทศ
- (๑๐) ส่งเสริมให้เกิดการปรับตัวภายในประเทศที่สำคัญ

๑.๓ แผนพัฒนาภาค/แผนพัฒนากลุ่มจังหวัด/แผนพัฒนาจังหวัด

(๑) แผนพัฒนาภาคเหนือ

เป้าหมายเชิงยุทธศาสตร์

ภาคเหนือมีทุนทางสังคมและวัฒนธรรมประเพณีที่มีอัตลักษณ์โดดเด่น ที่มีการฟื้นฟู สืบสานและสร้างสรรค์พัฒนาสู่การผลิตสินค้าและบริการโดยเฉพาะเป็นแหล่งท่องเที่ยวที่มีบริการสุขภาพและผลิตภัณฑ์หัตถกรรมที่มีชื่อเสียงระดับสากลพื้นที่เกษตรของภาคเหนือมีขนาดเล็กเหมาะสมต่อการปรับระบบการผลิตเพื่อสร้างคุณค่าตามแนวทางเกษตรอินทรีย์ นอกจากนี้ทำเลที่ตั้งของภาคเหนือมีศักยภาพในการขยายการค้าการลงทุนและบริการเชื่อมโยงเศรษฐกิจกับประเทศเพื่อนบ้านในกลุ่มอนุภูมิภาคกลุ่มแม่น้ำโขง และสามารถขยายไปสู่จีนตอนใต้และกลุ่มประเทศเอเชียใต้ตามแนวระเบียงเศรษฐกิจเหนือ-ใต้ และตะวันออก-ตะวันตก รวมถึงเป็นพื้นที่ป่าต้นน้ำที่สำคัญของประเทศ ดังนั้น การพัฒนาภาคเหนือสู่ความ “มั่นคง มั่งคั่ง ยั่งยืน” จำเป็นจะต้องนำศักยภาพทางภูมิสังคมประกอบกับปัจจัยสนับสนุนด้านโครงสร้างพื้นฐาน และองค์ความรู้ของสถาบันการศึกษาและองค์กรในพื้นที่มาใช้ในการต่อยอดการผลิตและบริการที่มีศักยภาพและโอกาสเพื่อสร้างมูลค่าสูงตามแนวทางเศรษฐกิจสร้างสรรค์ รวมทั้งการใช้ประโยชน์จากการเชื่อมโยงกับประเทศเพื่อนบ้านในการเสริมสร้างความสามารถของธุรกิจท้องถิ่นเพื่อขยายฐานเศรษฐกิจของภาค ภาคเหนือจึงมีเป้าหมายที่จะ “พัฒนาเป็นฐานเศรษฐกิจสร้างสรรค์มูลค่าสูง เชื่อมโยงเศรษฐกิจกับประเทศในกลุ่มอนุภูมิภาคกลุ่มแม่น้ำโขง” (คณะกรรมการบูรณาการนโยบายพัฒนาภาค (ก.บ.ภ.), ๒๕๖๓)

ยุทธศาสตร์การพัฒนา

ยุทธศาสตร์ที่ ๑ พัฒนาการท่องเที่ยวและธุรกิจบริการต่อเนื่องให้มีคุณภาพ สามารถสร้างมูลค่าเพิ่มอย่างยั่งยืน และกระจายประโยชน์อย่างทั่วถึง รวมทั้งต่อยอดการผลิต สินค้าและบริการที่มีศักยภาพสูงด้วยภูมิปัญญาและนวัตกรรม

แนวทางการพัฒนา

๑. พัฒนากลุ่มท่องเที่ยวที่มีศักยภาพตามแนวทางการท่องเที่ยวเชิงสร้างสรรค์ ได้แก่

- กลุ่มท่องเที่ยวอารยธรรมล้านนาและกลุ่มชาติพันธุ์
- กลุ่มท่องเที่ยวมรดกโลก (ทางประวัติศาสตร์)
- กลุ่มท่องเที่ยวเชิงธรรมชาติ
- กลุ่มท่องเที่ยวที่มีเป้าหมายเฉพาะ ได้แก่ MICE ในจังหวัดเชียงใหม่ ท่องเที่ยวเชิงผจญภัย/ กีฬา เพื่อการพักผ่อน/เชิงสุขภาพ และการพักระยะยาว โดยมีแนวทางดำเนินการดังนี้

(๑) พัฒนาคุณภาพแหล่งท่องเที่ยว ปรับปรุงโครงสร้างพื้นฐานและสิ่งอำนวยความสะดวกที่มีมาตรฐานและสอดคล้องกับความต้องการของกลุ่มเป้าหมาย

(๒) สนับสนุน Community Based Tourism/Local Tourism เพื่อกระจายประโยชน์จากการท่องเที่ยวสู่ชุมชน รวมทั้งให้ความสำคัญกับการฟื้นฟูสืบสานวัฒนธรรมและภูมิปัญญาท้องถิ่น และนำมาประยุกต์สร้างสรรค์สินค้าและบริการท่องเที่ยวที่มีอัตลักษณ์เพื่อสร้างมูลค่าเพิ่ม

(๓) สนับสนุนการเชื่อมโยงเส้นทางท่องเที่ยวทั้งระหว่างแหล่งท่องเที่ยวในภาค เชื่อมโยงกับประเทศเพื่อนบ้าน อาทิ เส้นทางสายวัฒนธรรม เส้นทางท่องเที่ยวแหล่งมรดกโลก และส่งเสริมกิจกรรมท่องเที่ยวแนวใหม่เพื่อสร้างรายได้ตลอดปี

(๔) เสริมสร้างขีดความสามารถในการแข่งขันของธุรกิจท่องเที่ยวและบริการต่อเนื่องทั้งระบบ ส่งเสริมการตลาดทั้งการรักษารฐานเดิมและขยายไปสู่ตลาดกลุ่มใหม่ที่มีศักยภาพ รวมทั้ง การสร้างตลาดในรูปแบบ e-tourism

(๕) รักษาอัตลักษณ์ของเมือง โดยให้ความสำคัญต่อการอนุรักษ์ สืบสานประเพณี วัฒนธรรม สถาปัตยกรรมพื้นบ้าน และเมืองเก่า การส่งเสริมการเรียนรู้ของชุมชน และการสร้าง “แบรนด์” หรือเอกลักษณ์ของเมือง รวมทั้งพัฒนาสภาพแวดล้อมเมืองศูนย์กลางของจังหวัด และเมืองท่องเที่ยวให้เป็นเมืองน่าอยู่เพื่อสนับสนุนการพัฒนาเมืองให้มีคุณค่าเอื้อต่อการขยายตัวทางเศรษฐกิจ และสังคมอย่างมีสมดุล

๒. พัฒนาต่อยอดอุตสาหกรรมและบริการเป้าหมายที่มีศักยภาพสูง ได้แก่ กลุ่มอาหารและสินค้าเพื่อสุขภาพ กลุ่มบริการทางการแพทย์และสุขภาพ และกลุ่มผลิตภัณฑ์เชิงสร้างสรรค์ โดยให้จังหวัดเชียงใหม่เป็นศูนย์กลางและขยายสู่พื้นที่เครือข่ายที่มีศักยภาพ โดยมีแนวทางดำเนินการดังนี้

(๑) สนับสนุนสถาบันการศึกษาในการพัฒนาเทคโนโลยีและนวัตกรรม และส่งเสริมการนำมาใช้เชิงพาณิชย์ ตามแนวคิดการสร้าง Food Valley เพื่อสร้างมูลค่าเพิ่มสินค้าและบริการ ให้ตอบสนองต่อตลาดเป้าหมายเฉพาะ อาทิ กลุ่มสินค้าเพื่อสุขภาพผู้สูงอายุ กลุ่มอาหารเสริมสุขภาพและความงาม

(๒) ขยายเครือข่ายการพัฒนาธุรกิจบริการทางการแพทย์และสุขภาพให้มีความหลากหลายสอดคล้องกับตลาดเป้าหมาย โดยเฉพาะกลุ่มผู้สูงอายุ และกลุ่มท่องเที่ยวเชิงสุขภาพ มุ่งสู่การเป็น Medical & Wellness Hub ระดับอนุภูมิภาค

(๓) สนับสนุนการพัฒนาเชียงใหม่เป็น Creative City พร้อมทั้งสนับสนุนการวิจัยและพัฒนาเพื่อสร้างนวัตกรรมผนวกกับความโดดเด่นของวัฒนธรรมและภูมิปัญญาท้องถิ่น เพื่อสร้างมูลค่าเพิ่มให้สินค้ามีความแตกต่างโดดเด่นสามารถตอบสนองต่อตลาดเป้าหมายเฉพาะ อาทิ สินค้า Life Style สินค้าหัตถกรรม และของที่ระลึกต่าง ๆ ที่เน้นคุณภาพทั้งการออกแบบและการใช้งาน

(๔) เสริมสร้างความเข้มแข็งของกลุ่มธุรกิจ ขยายเครือข่ายเพื่อให้เกิดพลัง ในการขับเคลื่อนและพัฒนาขีดความสามารถในการแข่งขันของธุรกิจตลอด Value Chain

ยุทธศาสตร์ที่ ๒ ใช้โอกาสจากเขตเศรษฐกิจพิเศษ และการเชื่อมโยงกับอนุภูมิภาค GMS BIMSTEC และ AEC เพื่อขยายฐานเศรษฐกิจของภาค

แนวทางการพัฒนา

๑. เสริมศักยภาพของโครงสร้างพื้นฐาน และวางผังเมืองทั้งเมืองหลักและเมืองชายแดน ให้สอดคล้องและสมดุลระหว่างการอนุรักษ์กับการขยายตัวทางเศรษฐกิจ พัฒนาโครงข่ายเส้นทางและระบบขนส่งย่อยที่เชื่อมต่อกับระบบหลักของประเทศและอนุภูมิภาคตามแนวระเบียงเศรษฐกิจเหนือ-ใต้ และแนวตะวันออก-ตะวันตก ซึ่งจะรองรับการเป็นพื้นที่เศรษฐกิจสำคัญเชื่อมโยงอนุภูมิภาค GMS BIMSTEC และ AEC

๒. พัฒนาเมืองสำคัญ ได้แก่ เชียงใหม่ และพิษณุโลก ให้เป็นเมืองศูนย์กลางการค้า บริการ ธุรกิจบริการสุขภาพ บริการการศึกษา ธุรกิจดิจิทัล โดย พัฒนาระบบขนส่งสาธารณะและการขนส่งหลายรูปแบบเพื่อแก้ไขปัญหาการจราจรในเขตเมือง และเชื่อมโยงระหว่างเมืองและพื้นที่โดยรอบ โดยเฉพาะเร่งรัดการดำเนินงานตามผลการศึกษเกี่ยวกับระบบขนส่งสาธารณะของ สนข. โดยพิจารณาให้เหมาะสมกับรูปแบบของเมือง พัฒนาเครือข่ายเทคโนโลยีสารสนเทศและการสื่อสารที่มีประสิทธิภาพสูงเพื่อรองรับสังคมดิจิทัล พัฒนาระบบบริหารจัดการสิ่งแวดล้อมเมืองอย่างมีประสิทธิภาพเพื่อการพัฒนาเมืองอย่างยั่งยืน และพัฒนาเมืองสถานีขนส่งระบบรางที่นครสวรรค์ แพร่ (อำเภอเด่นชัย) เชียงราย (อำเภอเชียงของ) โดยพัฒนาพื้นที่รอบสถานีโดยใช้แนวทางการจัดรูปที่ดิน การวางผังเมือง และส่งเสริมกิจกรรมเศรษฐกิจที่เหมาะสมกับพื้นที่

๓. พัฒนาผู้ประกอบการและบุคลากรให้มีความรู้ มีทักษะฝีมือ เข้าถึงข้อมูลกฎระเบียบการค้าในธุรกิจระดับภูมิภาค และสากล รวมถึงเงื่อนไขทางด้านสิ่งแวดล้อมและมนุษยธรรมที่ถูกนำมาเป็นข้อกีดกันทางการค้า รวมทั้งสนับสนุนให้องค์กรภาคธุรกิจเอกชนที่มีความเข้มแข็งร่วมพัฒนาเครือข่ายกับธุรกิจท้องถิ่นที่มีศักยภาพ เพื่อยกระดับขีดความสามารถให้เข้าสู่ Supply Chain ของธุรกิจใหญ่ได้

๔. พัฒนาสินค้าที่มีศักยภาพสามารถแข่งขันได้ รวมทั้งสินค้าที่ตอบสนองตลาดในกลุ่มประเทศเพื่อนบ้าน และ AEC โดยให้ความสำคัญกับการใช้ประโยชน์ความได้เปรียบเชิงเปรียบเทียบอย่างการเกื้อกูลกัน บนความร่วมมือระหว่างภาครัฐและเอกชนทั้งไทยและเพื่อนบ้าน ซึ่งจะสอดคล้องกับการเป็น เขตพัฒนาเศรษฐกิจพิเศษของพื้นที่อำเภอแม่สอด จังหวัดตาก และจังหวัดเชียงราย

ยุทธศาสตร์ที่ ๓ ยกกระดับเป็นฐานการผลิตเกษตรอินทรีย์และเกษตรปลอดภัย เชื่อมโยงสู่อุตสาหกรรมเกษตรแปรรูปที่สร้างมูลค่าเพิ่มสูง

แนวทางการพัฒนา

๑. พัฒนาระบบการผลิตสินค้าเกษตรอินทรีย์ในพื้นที่ภาคเหนือตอนบน และเกษตรปลอดภัยในพื้นที่ภาคเหนือตอนล่าง โดยสนับสนุนการทำเกษตรยั่งยืนอย่างครบวงจร เกษตรปลอดภัย เกษตรอินทรีย์ สนับสนุนการรวมกลุ่มและสร้างเครือข่ายเกษตรกรเพื่อพัฒนาทั้งด้านการผลิตและการตลาดอย่างมีประสิทธิภาพ ให้ความรู้กับเกษตรกรในการใช้สารอินทรีย์แทนสารเคมี ฝ้าระวังผลกระทบจากการใช้สารเคมีที่มีต่อดินและน้ำ ส่งเสริมช่องทางการกระจายผลผลิต สร้างพฤติกรรมและ

ค่านิยมการบริโภคอาหารเพื่อสุขภาพ สนับสนุนการตรวจสอบคุณภาพผลผลิต และการตรวจสอบย้อนกลับอย่างเป็นระบบเพื่อสร้างความมั่นใจให้ผู้บริโภค

๒. สนับสนุนการเชื่อมโยงผลผลิตเกษตรสู่อุตสาหกรรมเกษตรแปรรูปที่มีศักยภาพ ได้แก่ (๑) การแปรรูปพืชผัก ผลไม้ สมุนไพร ในจังหวัดเชียงใหม่ เชียงราย ลำปาง ลำพูน (๒) การแปรรูปข้าว พืชไร่ พืชพลังงาน ในจังหวัดพิจิตร กำแพงเพชร นครสวรรค์ โดยสนับสนุนการพัฒนาสินค้าเกษตรตลอดห่วงโซ่คุณค่า ส่งเสริมการนำนวัตกรรมและเทคโนโลยีมาใช้ในการเพิ่มประสิทธิภาพการผลิต พัฒนาผลิตภัณฑ์ใหม่ที่ตอบสนองความต้องการของตลาดเฉพาะ และสนับสนุนการนำผลผลิตและวัสดุเหลือใช้ทางการเกษตรจากพืชและสัตว์มาผลิตพลังงานทดแทน

๓. สนับสนุนการผลิตพลังงานทดแทนและผลิตภัณฑ์ชีวภาพ ในจังหวัดนครสวรรค์ กำแพงเพชร โดยสนับสนุนการนำผลผลิตและวัสดุเหลือใช้ทางการเกษตรจากพืชและสัตว์ พัฒนาเป็นพลังงานทดแทน สนับสนุนการพัฒนาและเผยแพร่องค์ความรู้ในการนำพืช/วัสดุชีวภาพ มาใช้ประโยชน์ตลอดห่วงโซ่คุณค่า อาทิ ใช้ประโยชน์ในการเป็นอาหารสัตว์ แปรรูปเพื่อเป็นสินค้า นำกากมาใช้ในการผลิตพลังงานชีวมวล เป็นการเพิ่มมูลค่าผลผลิตการเกษตรที่ได้ประโยชน์สูงสุดและช่วยลดปัญหาสิ่งแวดล้อม

๔. สนับสนุนการวิจัยและพัฒนาทางการเกษตรทั้งระบบ ส่งเสริมการใช้ปัจจัยการผลิตและเทคโนโลยีที่เหมาะสมกับสภาพพื้นที่ รวมทั้งเสริมสร้างความรู้ การให้ข้อมูลเพื่อการตัดสินใจการผลิต แก่เกษตรกร เช่น การโซนนิ่งพื้นที่ปลูกพืช การเกษตรแปลงใหญ่ซึ่งเป็นการบริหารจัดการที่ดินให้เกิดประโยชน์สอดคล้องกับศักยภาพและให้ผลตอบแทนที่เหมาะสม เพื่อเพิ่มประสิทธิภาพและลดต้นทุนการผลิต

๕. พัฒนาแหล่งน้ำเพื่อการเกษตรอย่างเป็นระบบเครือข่ายที่เชื่อมโยง เพื่อใช้ประโยชน์ได้อย่างเหมาะสมและเต็มประสิทธิภาพ รวมถึงการพัฒนาแหล่งเก็บกักน้ำนอกเขตพื้นที่ชลประทาน เพื่อเพิ่มประสิทธิภาพการกักเก็บน้ำไว้ใช้ในพื้นที่เกษตรกรรม แก้ไขปัญหาการขาดแคลนน้ำของเกษตรกร ในพื้นที่นอกเขตชลประทาน

ยุทธศาสตร์ที่ ๔ พัฒนาคุณภาพชีวิตและแก้ไขปัญหาความยากจน พัฒนาระบบดูแลผู้สูงอายุอย่างมีส่วนร่วมของครอบครัวและชุมชน ยกกระดับทักษะฝีมือแรงงานภาคบริการ

แนวทางการพัฒนา

๑. ส่งเสริมการสร้างรายได้และการมีงานทำของผู้สูงอายุและคนยากจน โดยดำเนินการในรูปของกลุ่มอาชีพและกลุ่มวิสาหกิจชุมชน เพื่อให้มีรายได้และได้พัฒนาศักยภาพของตัวเองอย่างต่อเนื่อง สามารถพึ่งพาตนเองได้และมีคุณภาพชีวิตดีขึ้น

๒. พัฒนาระบบการดูแลผู้สูงอายุระยะยาวสำหรับผู้สูงอายุที่มีภาวะพึ่งพิง โดยการมีส่วนร่วมของชุมชน เพื่อรองรับการเพิ่มขึ้นของผู้สูงอายุที่ไม่สามารถดูแลตนเองได้ รวมทั้งแก้ปัญหาการขาดแคลนผู้ดูแลผู้สูงอายุ ตลอดจนสนับสนุนองค์กรปกครองส่วนท้องถิ่นในการจัดบริการด้านสวัสดิการให้กับผู้สูงอายุและผู้ด้อยโอกาสในชุมชน

๓. พัฒนาแรงงานให้มีความรู้และทักษะในการประกอบอาชีพตรงตามความต้องการของตลาดแรงงาน ควบคู่ไปกับการยกระดับทักษะฝีมือให้สูงขึ้น สอดคล้องกับโครงสร้างการผลิตและบริการ บนฐานความรู้และเศรษฐกิจสร้างสรรค์

๔. สร้างความเข้มแข็งให้กับสถาบันครอบครัวและชุมชน เพื่อให้ชุมชนเข้ามามีบทบาทในการจัดสวัสดิการชุมชนได้อย่างยั่งยืน และเป็นโครงข่ายการคุ้มครองทางสังคมให้กับผู้สูงอายุและผู้ด้อยโอกาสในชุมชน

ยุทธศาสตร์ที่ ๕ อนุรักษ์และฟื้นฟูป่าต้นน้ำให้คงความสมบูรณ์ จัดระบบบริหารจัดการน้ำอย่างเหมาะสมและเชื่อมโยงพื้นที่เกษตรให้ทั่วถึง ป้องกันและแก้ไขปัญหามลพิษหมอกควันอย่างยั่งยืน

แนวทางการพัฒนา

๑. ฟื้นฟูและอนุรักษ์ป่าไม้ในพื้นที่ป่าต้นน้ำในพื้นที่ ๘ จังหวัดภาคเหนือตอนบน โดยเฉพาะ จังหวัดน่าน โดยให้ความสำคัญกับการฟื้นฟูป่าต้นน้ำเสื่อมโทรมให้มีความอุดมสมบูรณ์ เพื่อให้เป็นแหล่งดูดซับน้ำฝนและเพิ่มปริมาณน้ำต้นทุนในแต่ละลุ่มน้ำ ควบคู่ไปกับการป้องกันแก้ไขปัญหาการบุกรุกทำลายพื้นที่ป่า ตลอดจนส่งเสริมการปลูกป่าเพื่อเพิ่มพื้นที่ป่าต้นน้ำ

๒. พัฒนาการบริหารจัดการน้ำอย่างเป็นระบบในลุ่มน้ำหลักของภาค ได้แก่ ลุ่มน้ำปิง วัง ยม และน่าน และพัฒนาแหล่งกักเก็บน้ำธรรมชาติขนาดใหญ่ที่สำคัญ ได้แก่ บึงบอระเพ็ด จังหวัดนครสวรรค์ บึงสีไฟ จังหวัดพิจิตร และกว๊านพะเยา จังหวัดพะเยา เพื่อรักษาคุณภาพน้ำและเพิ่มประสิทธิภาพการกักเก็บน้ำของแหล่งน้ำต้นน้ำ

๓. แก้ไขปัญหาหมอกควันในพื้นที่ภาคเหนือตอนบนและจังหวัดตาก โดยส่งเสริมการปรับเปลี่ยนการทำเกษตรจากการปลูกพืชเชิงเดี่ยวไปสู่การปลูกพืชในระบบวนเกษตร สนับสนุนการวิจัยและพัฒนาเทคโนโลยีและระบบจัดการพื้นที่เกษตรที่เหมาะสม การส่งเสริมให้นาเศรษฐกิจทางการเกษตรไปใช้ประโยชน์ เพื่อลดการเผาวัสดุทางการเกษตร และส่งเสริมกระบวนการมีส่วนร่วมของภาครัฐ ภาคเอกชน ประชาชน และองค์กรปกครองส่วนท้องถิ่นในการป้องกันแก้ไขปัญหาหมอกควัน

(๒) แผนพัฒนากลุ่มจังหวัด

ยุทธศาสตร์การพัฒนากลุ่มจังหวัดภาคเหนือตอนล่าง ๑ (พ.ศ.๒๕๖๑ – ๒๕๖๕)
(จังหวัดพิษณุโลก ตาก อุตรดิตถ์ สุโขทัย เพชรบูรณ์)

เป้าหมายการพัฒนา “ศูนย์กลางการ บริการสีเขียวอินโดจีน ”	
พันธกิจ (Mission)	เป้าประสงค์ (Goal)
๑. ยกระดับรายได้และกระจายรายได้ควบคู่กับการสร้างสังคมที่มีคุณภาพอย่างยั่งยืน ๒. พัฒนาฐานการผลิตและบริการให้เข้มแข็งและมีเสถียรภาพบนพื้นฐานการพัฒนาผลิตภาพและการสร้างสรรค์ ๓. เสริมความเชื่อมโยงด้านเศรษฐกิจและสังคมกับกลุ่มประเทศเพื่อนบ้าน	๑. ผลผลิตการเกษตรมีคุณภาพ ปลอดภัยได้มาตรฐานและมีมูลค่าเพิ่มที่ยั่งยืน ๒. เชื่อมโยงเส้นทางคมนาคมในกลุ่มจังหวัด ภูมิภาคและต่างประเทศเพื่อใช้ศักยภาพแหล่งที่ตั้ง และความพร้อมของโครงสร้างพื้นฐานเชื่อมโยงกับเศรษฐกิจประเทศเพื่อนบ้าน ๓. พัฒนาการค้าการลงทุนและความร่วมมือชายแดนไทย-พม่า/ไทย-ลาว ๔. อนุรักษ์ ฟื้นฟูและพัฒนาการท่องเที่ยวเชิงวัฒนธรรมเชิงนิเวศ ประวัติศาสตร์กีฬาและสุขภาพ ๕. บริหารจัดการทรัพยากรธรรมชาติและสิ่งแวดล้อมอย่างยั่งยืน
ประเด็นการพัฒนา	
ประเด็นที่ ๑ การส่งเสริมการค้า การลงทุน โครงข่ายคมนาคมและสิ่งอำนวยความสะดวกเพื่อรองรับการพัฒนา วัตถุประสงค์ - เพื่อพัฒนาขีดความสามารถในการสนับสนุนการค้าการลงทุนของกลุ่มจังหวัดภาคเหนือตอนล่าง 1 และจังหวัดต่าง ๆ ประเด็นที่ ๒ การพัฒนาการท่องเที่ยวที่ได้มาตรฐานและยั่งยืนเป็นศูนย์กลางการประชุมและจัดนิทรรศการ วัตถุประสงค์ - เพื่อพัฒนากระบวนการท่องเที่ยวของกลุ่มจังหวัดให้สามารถขับเคลื่อนไปด้วยความเรียบร้อยและสอดคล้องกับการเป็น Mice city ประเด็นที่ ๓ การเพิ่มประสิทธิภาพการผลิตและสร้างมูลค่าเพิ่มให้สินค้าเกษตรสอดคล้องกับการตลาดด้วยนวัตกรรมและเทคโนโลยี วัตถุประสงค์ - เพื่อยกระดับปริมาณ คุณภาพและเพิ่มมูลค่าให้สินค้าเกษตรพร้อมทั้งมีตลาดรองรับครบถ้วน	ประเด็นที่ ๔ การพัฒนาทรัพยากรมนุษย์และสุขภาพครบวงจร วัตถุประสงค์ - เพื่อพัฒนาคนในทุกมิติและทุกช่วงวัยของกลุ่มจังหวัดให้เป็นคนดี เก่ง มีคุณธรรมและสุขภาพดี ประเด็นที่ ๕ การบริหารจัดการทรัพยากรธรรมชาติและสิ่งแวดล้อมอย่างยั่งยืน วัตถุประสงค์ - เพื่อการเติบโตของกลุ่มจังหวัดภาคเหนือตอนล่าง ๑ บนคุณภาพชีวิตที่เป็นมิตรกับทรัพยากรธรรมชาติและสิ่งแวดล้อม
เป้าหมายและตัวชี้วัดตามประเด็นการพัฒนา	
“เป็นศูนย์กลางเชื่อมโยงระเบียงเศรษฐกิจเหนือ-ใต้ (NSEC)กับระเบียงเศรษฐกิจตะวันออก - ตะวันตก (EWEC) ที่เข้มแข็ง”	๑. มูลค่าผลิตภัณฑ์มวลรวมกลุ่มจังหวัดฯ(Gross Provincial Cluster Product : GPCP) ร้อยละ ๒ ต่อปี (ค่าฐานปี ๒๕๖๒=๓๔๖,๘๓๗ ล้านบาท) ๒. มูลค่าผลิตภัณฑ์มวลรวมกลุ่มจังหวัดเฉลี่ยต่อหัวต่อปีเพิ่มขึ้นร้อยละ ๒ ต่อปี (ค่าฐานปี ๒๕๖๒=๑๐๒,๙๓๖ บาท) ๓. ค่าดัชนีความก้าวหน้าของคน (HA) เฉลี่ยของกลุ่มจังหวัดต้องไม่น้อยกว่าค่าเฉลี่ยของปี ๒๕๖๒ (๐.๖๐๐๕)

แนวทางการพัฒนาตามประเด็นการพัฒนา	
<p>๑. เสริมสร้างความร่วมมือด้านการค้าและบริการกับจังหวัด และบริการกับจังหวัด กลุ่มจังหวัด ที่ใช้ประโยชน์จากระเบียงเศรษฐกิจ NSEC และ EWEC ประเทศเพื่อนบ้านและอนุภูมิภาคลุ่มแม่น้ำโขง</p> <p>๒. ผลักดันให้กลุ่มจังหวัดภาคเหนือตอนล่าง ๑ เป็นศูนย์กลางโลจิสติกส์และการคมนาคมในพื้นที่ระเบียงเศรษฐกิจ NSEC และ EWEC</p> <p>๓. จัดตั้งศูนย์ประสานงานเพื่อรองรับการค้า การบริการและการท่องเที่ยว</p> <p>๔. สนับสนุนการพัฒนา Limec และสี่แยกอินโดจีน</p> <p>๕. การพัฒนาการค้าชายแดนและความสัมพันธ์ระหว่างประเทศ</p>	<p>๑. ส่งเสริมและพัฒนาการค้าการลงทุน</p> <p>๒. พัฒนาโครงข่ายคมนาคม ระบบโลจิสติกส์ และสิ่งอำนวยความสะดวก</p>
<p>๑. ผลักดันให้กลุ่มจังหวัดภาคเหนือตอนล่าง ๑ เป็นศูนย์กลางการประชุม การท่องเที่ยว และจัดนิทรรศการ ในพื้นที่ระเบียงเศรษฐกิจ NSEC และ EWEC</p> <p>๒. จัดทำจุดประชาสัมพันธ์การท่องเที่ยว และจุดเช็คอิน สถานที่ท่องเที่ยวที่สำคัญๆของกลุ่มจังหวัดภาคเหนือตอนล่าง ๑</p> <p>๓. พัฒนาการท่องเที่ยวให้เชื่อมโยงกับจังหวัด กลุ่มจังหวัด ที่ใช้ประโยชน์จากระเบียงเศรษฐกิจ NSEC และ EWEC ประเทศเพื่อนบ้านและอนุภูมิภาคลุ่มแม่น้ำโขง</p> <p>๔. ยกระดับการท่องเที่ยวกลุ่มจังหวัดภาคเหนือตอนล่าง ๑ สู่ระดับนานาชาติ</p>	<p>๑. พัฒนาการท่องเที่ยวการประชุมและจัดนิทรรศการ</p> <p>๒. ส่งเสริมและประชาสัมพันธ์การท่องเที่ยว</p>
<p>๑. ยกระดับการพัฒนาการเกษตรให้เป็นระบบ ตั้งแต่การผลิตที่มีคุณภาพตามมาตรฐานเกษตรปลอดภัยและเกษตรอินทรีย์ การแปรรูปที่เพิ่มเต็มมูลค่า และการตลาดที่ครบวงจร</p> <p>๒. ขยายพื้นที่ระบบชลประทานให้สามารถรองรับการเกษตร เช่น การจัดทำคลองไส้ไก่เพื่อดึงน้ำไปใช้ให้ทั่วถึง</p> <p>๓. สนับสนุนการพัฒนานวัตกรรม เทคโนโลยี และนำมาใช้ในการบริหารจัดการอย่างเป็นระบบ</p>	<p>๑. พัฒนาการเกษตรด้วยเทคโนโลยีและนวัตกรรม</p> <p>๒. ส่งเสริมการแปรรูปสินค้าเกษตรและขึ้นทะเบียนสิ่งชี้ทางภูมิศาสตร์</p>
<p>๑. พัฒนาศักยภาพทรัพยากรมนุษย์ให้สามารถรองรับการพัฒนาในทุกด้านของกลามจังหวัดภาคเหนือตอนล่าง 1</p> <p>๒. ผลักดันให้กลุ่มจังหวัดภาคเหนือตอนล่าง 1 เป็นศูนย์กลางการแพทย์ และการแพทย์แผนไทยความงาม และสมุนไพร ในภาคเหนือตอนล่าง และรองรับในพื้นที่ระเบียงเศรษฐกิจ NSEC และ EWEC</p>	<p>๑. พัฒนาศักยภาพทรัพยากรมนุษย์เพื่อรองรับการขับเคลื่อนกลุ่มจังหวัด</p> <p>๒. ส่งเสริมการบริการสาธารณสุขให้ทั่วถึง</p>
<p>๑. ปรับปรุงระบบการตัดการน้ำ ป่าไม้ และสิ่งแวดล้อมอย่างจริงจัง</p> <p>๒. พัฒนาระบบบริหารจัดการเตรียมความพร้อมในภาวะวิกฤต</p>	<p>๑. เพิ่มประสิทธิภาพการบริหารจัดการทรัพยากรธรรมชาติและสิ่งแวดล้อม</p> <p>๒. พัฒนาแหล่งน้ำ เพิ่มประสิทธิภาพการบริหารจัดการทรัพยากรน้ำ</p>

แผนพัฒนาภูมิภาคเหนือตอนล่าง ๑ (พ.ศ. ๒๕๖๑ – ๒๕๖๕) จะสิ้นสุดลงในปีงบประมาณ พ.ศ. ๒๕๖๕ โดยการจัดทำแผนพัฒนาภูมิภาคเหนือตอนล่าง ๑ (พ.ศ. ๒๕๖๖ – ๒๕๗๐) อยู่ระหว่างขั้นตอนรับฟังความคิดเห็น และการจัดทำแผนพัฒนาจังหวัด (พ.ศ. ๒๕๖๖ – ๒๕๗๐)

องค์การบริหารส่วนตำบลตากตก จึงต้องจัดทำแผนพัฒนาท้องถิ่น (พ.ศ. ๒๕๖๖ – ๒๕๗๐) ให้สอดคล้องกับแผนพัฒนาภูมิภาคเหนือตอนล่าง ๑ (พ.ศ. ๒๕๖๑ – ๒๕๖๕) และเมื่อแผนพัฒนาจังหวัดเหนือตอนล่าง ๑ (พ.ศ. ๒๕๖๖ – ๒๕๗๐) ประกาศใช้ จึงจะดำเนินการทบทวนแผนพัฒนาท้องถิ่น (พ.ศ. ๒๕๖๖ – ๒๕๗๐) ให้สอดคล้องกับแผนพัฒนาจังหวัดฯ ต่อไป

(๓) แผนพัฒนาจังหวัด

แผนพัฒนาจังหวัดตาก พ.ศ. ๒๕๖๑ – ๒๕๖๕

วิสัยทัศน์จังหวัดตาก (Vision)

“เมืองตากหน้าอยู่ ประตุการค้าชายแดน”

๓.๑ เป้าหมายการพัฒนา

จังหวัดตาก มุ่งหวังให้ประชาชนมีคุณภาพชีวิตที่ดีขึ้น สร้างมูลค่าเพิ่มจากสินค้าทางการเกษตรและสร้างรายได้จากการท่องเที่ยว ธุรกิจบริการ และการค้าการลงทุนในพื้นที่

๓.๒ เป้าประสงค์

๑. ประชาชนได้รับการแก้ไขปัญหาความเดือดร้อน มีคุณภาพชีวิตและสุขภาพที่ดีขึ้น น้อมนำปรัชญาเศรษฐกิจพอเพียงมาใช้ในชีวิตประจำวัน

๒. ทรัพยากรธรรมชาติได้รับการอนุรักษ์ ฟื้นฟู และป้องกันรักษาให้คงอยู่อย่างยั่งยืน

๓. ส่งเสริมการทำเกษตรอินทรีย์ เกษตรอุตสาหกรรม เพื่อสร้างมูลค่า และเพิ่มช่องทางจำหน่ายสินค้า โดยใช้นวัตกรรมและเทคโนโลยีการผลิตและการตลาด

๔. เพิ่มศักยภาพการท่องเที่ยว ธุรกิจบริการ และผลิตภัณฑ์ชุมชน ให้มีคุณภาพยกระดับมาตรฐานการสร้างมูลค่าเพิ่มและสร้างรายได้ให้แก่ประชาชนในพื้นที่

๕. เพิ่มศักยภาพการค้าชายแดน และพื้นที่เขตเศรษฐกิจพิเศษ ให้เชื่อมโยงกับอนุภูมิภาค GMS BIMSTEC และ AEC เพื่อขยายฐานเศรษฐกิจและขีดความสามารถในการแข่งขัน

๖. พัฒนาประสิทธิภาพการบริหารจัดการภาครัฐ และประชาชนมีความมั่นใจปลอดภัยในชีวิตและทรัพย์สิน

๓.๓ ตัวชี้วัด

๑. รายได้เฉลี่ยของครัวเรือนเพิ่มขึ้นร้อยละ ๓ ต่อปี

๒. จำนวนพื้นที่ป่าไม้ สืบจากภาพถ่ายดาวเทียมเพิ่มขึ้นร้อยละ ๑ ต่อปี

๓. มูลค่าผลผลิตการเกษตรเพิ่มขึ้นร้อยละ ๓ ต่อปี

๔. รายได้จากการท่องเที่ยวเพิ่มขึ้นร้อยละ ๓ ต่อปี

๕. ผลิตภัณฑ์มวลรวมต่อหัวต่อคนต่อปี เพิ่มขึ้นร้อยละ ๓

๖. ร้อยละของภาพรวมการเบิกจ่ายงบประมาณเป็นไปตามที่รัฐบาลกำหนดร้อยละ

๑๐๐

๓.๔ ประเด็นยุทธศาสตร์

๑. การพัฒนาคุณภาพชีวิตประชาชน และการแก้ไขปัญหาความยากจน
๒. การจัดการทรัพยากรธรรมชาติและสิ่งแวดล้อม
๓. การพัฒนาผลิตภาพทางการเกษตร
๔. การส่งเสริมการท่องเที่ยวสินค้า OTOP การค้าชายแดน
๕. การรักษาความมั่นคงชายแดนและความสงบเรียบร้อย

๑.๔ ยุทธศาสตร์การพัฒนาขององค์กรปกครองส่วนท้องถิ่นในเขตจังหวัด

องค์การบริหารส่วนจังหวัดตาก ได้มีหนังสือที่ ตก ๕๑๐๓/๒๗๔๒ ลงวันที่ ๒ กันยายน ๒๕๖๔ เรื่อง ขอส่งยุทธศาสตร์การพัฒนาขององค์กรปกครองส่วนท้องถิ่นในเขตจังหวัดตาก (พ.ศ. ๒๕๖๖-๒๕๗๐) เพื่อให้องค์กรปกครองส่วนท้องถิ่นภายในเขตจังหวัดตากนำยุทธศาสตร์การพัฒนาขององค์กรปกครองส่วนท้องถิ่นภายในเขตจังหวัดตาก (พ.ศ. ๒๕๖๖-๒๕๗๐) เพื่อให้องค์กรปกครองส่วนท้องถิ่นใช้เป็นกรอบและแนวทางในการจัดทำแผนพัฒนาท้องถิ่น

วิสัยทัศน์

“ท้องถิ่นน่าอยู่ เชิดชูคุณธรรม บริการประทับใจ”

ประเด็นยุทธศาสตร์

๑. ด้านโครงสร้างพื้นฐานที่
๒. ด้านการวางแผน การส่งเสริมการลงทุนพาณิชย์กรรมและการท่องเที่ยว
๓. ด้านการส่งเสริมคุณภาพชีวิต
๔. ด้านการบริหารจัดการและอนุรักษ์ทรัพยากรธรรมชาติและสิ่งแวดล้อม
๕. การบริหารจัดการที่ดี การจัดระเบียบชุมชน/สังคมและการรักษาความสงบเรียบร้อย

ยุทธศาสตร์การพัฒนา

๑. ด้านโครงสร้างพื้นฐาน

กลยุทธ์

- ๑.๑ งานด้านการคมนาคมและการขนส่ง
- ๑.๒ งานด้านสาธารณูปโภคและสาธารณูปการและการบริหารจัดการน้ำแบบบูรณาการ
- ๑.๓ งานด้านการผังเมืองและการควบคุมอาคาร

๒. ด้านการวางแผนการส่งเสริมการลงทุนพาณิชย์กรรมและการท่องเที่ยว

ประเด็นกลยุทธ์

- ๒.๑ งานด้านการส่งเสริมการลงทุน
- ๒.๒ งานด้านการส่งเสริมการเกษตร
- ๒.๓ งานด้านพาณิชย์กรรม
- ๒.๔ งานด้านท่องเที่ยว

๓. ด้านส่งเสริมคุณภาพชีวิต

กลยุทธ์

- ๓.๑ งานด้านการส่งเสริมอาชีพ
- ๓.๒ งานด้านการสวัสดิการสังคม
- ๓.๓ งานด้านการศึกษา

- ๓.๔ งานด้านสิทธิมนุษยชน
- ๓.๕ งานด้านการสาธารณสุข
- ๓.๖ งานด้านกีฬาและนันทนาการ
- ๓.๗ งานด้านส่งเสริมการสืบทอดภูมิปัญญาท้องถิ่น
- ๓.๘ การอนุรักษ์ขนบธรรมเนียม จารีต ประเพณีรักษาอัตลักษณ์ของท้องถิ่น
- ๓.๙ ทำนุบำรุงศาสนา อนุรักษ์โบราณสถาน โบราณวัตถุ

๔. ด้านการบริหารจัดการและอนุรักษ์ทรัพยากรธรรมชาติและสิ่งแวดล้อม
กลยุทธ์

- ๔.๑ งานด้านการอนุรักษ์ทรัพยากรธรรมชาติการคุ้มครองดูแลและบำรุงรักษาป่าและน้ำ
- ๔.๒ งานด้านขยะมูลฝอย

๕. ด้านการบริหารจัดการที่ดี การจัดระเบียบชุมชน/สังคมและการรักษาความสงบเรียบร้อย

กลยุทธ์

- ๕.๑ งานด้านการบริการจัดการองค์กรให้ได้ มาตรฐาน
- ๕.๒ งานด้านการส่งเสริมและสนับสนุนให้ประชาชนเข้ามามีส่วนร่วมในการพัฒนาท้องถิ่น
- ๕.๓ งานด้านส่งเสริมประชาธิปไตย
- ๕.๔ งานด้านการรักษาความยุติธรรมและกระบวนการยุติธรรม
- ๕.๕ งานด้านงานป้องกันและบรรเทาสาธารณภัย
- ๕.๖ งานด้านการรักษาความสงบเรียบร้อย
- ๕.๗ งานด้านยาเสพติด

๒. ยุทธศาสตร์ขององค์กรปกครองส่วนท้องถิ่น

๒.๑ วิสัยทัศน์

“ตากตกน่าอยู่ เศรษฐกิจเพียงพอ ใส่ใจทรัพยากรธรรมชาติและสิ่งแวดล้อม การท่องเที่ยว
ยั่งยืนการบริหารกิจการบ้านเมืองที่ดี”

๒.๒ ยุทธศาสตร์

ยุทธศาสตร์และแนวทางการพัฒนาขององค์การบริหารส่วนตำบลตากตก โดย
องค์การบริหารส่วนตำบลตากตก ได้กำหนดยุทธศาสตร์การพัฒนากออกเป็น ๕ ด้าน ดังต่อไปนี้

ยุทธศาสตร์การพัฒนา	แนวทางการพัฒนา
ยุทธศาสตร์ที่ 1 ด้านโครงสร้างพื้นฐาน	๑.๑ งานด้านการคมนาคมและการขนส่ง ๑.๒ งานด้านสาธารณูปโภค สาธารณูปการและการ บริหารจัดการน้ำแบบบูรณาการ ๑.๓ งานด้านการผังเมืองและการควบคุมอาคาร
ยุทธศาสตร์ที่ 2 ด้านการวางแผนการส่งเสริมการลงทุนพาณิชย์กรรม และการท่องเที่ยว	๒.๑ งานด้านการส่งเสริมการลงทุน ๒.๒ งานด้านส่งเสริมการเกษตร ๒.๓งานด้านการพาณิชย์กรรม ๒.๔งานด้านการท่องเที่ยว

ยุทธศาสตร์การพัฒนา	แนวทางการพัฒนา
ยุทธศาสตร์ที่ ๓ ด้านส่งเสริมคุณภาพชีวิต	๓.๑ งานด้านส่งเสริมอาชีพ ๓.๒ งานด้านสวัสดิการสังคม ๓.๓ งานด้านการศึกษา ๓.๔ งานด้านสิทธิมนุษยชน ๓.๕ งานด้านสาธารณสุข ๓.๖ งานด้านกีฬาและนันทนาการ ๓.๗ งานด้านส่งเสริมการสืบทอดภูมิปัญญาท้องถิ่น ๓.๘ การอนุรักษ์ขนบธรรมเนียมจารีตประเพณี รักษาอัตลักษณ์ของท้องถิ่น ๓.๙ ทำนุบำรุงศาสนาอนุรักษ์โบราณสถาน โบราณวัตถุ
ยุทธศาสตร์ที่ ๔ ด้านการบริหารจัดการและอนุรักษ์ทรัพยากรธรรมชาติ สิ่งแวดล้อม	๔.๑งานด้านการอนุรักษ์ทรัพยากรธรรมชาติการ คุ้มครองดูแลบำรุงรักษาป่าน้ำส่งเสริมการลงทุน ๔.๒งานด้านขยะมูลฝอย
ยุทธศาสตร์ที่ ๕ ด้านการบริหารจัดการที่ดี การจัดระเบียบชุมชนสังคม และรักษาความสงบเรียบร้อย	๕.๑ งานด้านการบริหารจัดการองค์กรให้ได้มาตรฐาน ๕.๒ งานด้านส่งเสริมและสนับสนุนให้ประชาชนเข้า มามีส่วนร่วมในการพัฒนาท้องถิ่น ๕.๓ งานด้านการส่งเสริมประชาธิปไตย ๕.๔ งานด้านการรักษาความยุติธรรมและ กระบวนการยุติธรรม 5.1 งานด้านการป้องกันและบรรเทาสาธารณภัย 5.2 งานด้านการรักษาความสงบเรียบร้อย 5.3 งานด้านยาเสพติด

๒.๓ เป้าประสงค์

๑. พัฒนาโครงสร้างพื้นฐาน ระบบสาธารณูปโภค สาธารณูปการให้ได้มาตรฐาน ครอบคลุม
ทั่วถึง เพียงพอต่อความต้องการของประชาชน

๒. เพื่อยกระดับคุณภาพการศึกษาของประชาชนทุกระดับอย่างทั่วถึง ซึ่งจะเป็นการ
รองรับการเข้าสู่ประชาคมอาเซียน

๓. เพื่อส่งเสริมและปลูกฝังให้ประชาชนมีคุณธรรม จริยธรรม มีความตระหนักในบทบาท
หน้าที่ของพลเมืองดี และอนุรักษ์สืบสานศิลปวัฒนธรรม ประเพณี ภูมิปัญญาท้องถิ่นให้คงอยู่สืบไป

๔. ประชาชนได้รับการส่งเสริมอาชีพ ยึดหลักปรัชญาเศรษฐกิจพอเพียงในการดำรงชีวิต
รวมทั้งส่งเสริมด้านการเกษตร

๕. ประชาชนมีคุณภาพชีวิตที่ดี ได้รับการดูแลด้านสุขภาพอนามัยและการบริการด้าน
สวัสดิการสังคมอย่างทั่วถึง ชุมชนเข้มแข็ง ตลอดจนมีความปลอดภัยในชีวิตและทรัพย์สิน

๖. เพื่อพัฒนาทรัพยากรธรรมชาติและสิ่งแวดล้อมให้เกิดความยั่งยืน และได้รับการอนุรักษ์
ฟื้นฟูอย่างต่อเนื่องและพัฒนาปรับปรุงเพื่อยกระดับแหล่งท่องเที่ยวทางธรรมชาติ

๗. เพื่อพัฒนาประสิทธิภาพการบริหารจัดการ พัฒนาสมรรถนะบุคลากรเพื่อพัฒนาองค์กร มีการบริหารงานตามหลักธรรมาภิบาล ส่งเสริมสนับสนุนเครือข่ายทุกภาคส่วนให้เกิดความเข้มแข็งและการมีส่วนร่วมในการปฏิบัติงาน

๒.๔ ตัวชี้วัด

ยุทธศาสตร์การพัฒนา	ตัวชี้วัด
ยุทธศาสตร์ที่ ๑ การพัฒนาด้านโครงสร้างพื้นฐาน	๑. จำนวนระยะทางที่ได้รับการก่อสร้าง ๒. ร้อยละความพึงพอใจของผู้ใช้บริการ/ผู้ได้รับประโยชน์/ ผู้ใช้น้ำ ๓. พื้นที่และเครื่องเล่นที่ติดตั้งในสนามเด็กเล่น ๔. จำนวนพื้นที่ที่ได้รับการปรับปรุง
ยุทธศาสตร์ที่ ๒ ด้านการวางแผนการส่งเสริมการลงทุนพาณิชย์ยกรรมและการท่องเที่ยว	จำนวนสถานที่ที่ได้รับการพัฒนาปรับปรุง พื้นฟูเพื่อยกระดับให้เป็นแหล่งท่องเที่ยวทางธรรมชาติ
ยุทธศาสตร์ที่ ๓ ด้านส่งเสริมคุณภาพชีวิต	๑. ร้อยละของผู้เข้าร่วมประชุมตามสัดส่วนประชาคมท้องถิ่น (ประชาคมท้องถิ่นระดับตำบล) ๒. ร้อยละความพึงพอใจของผู้ได้รับประโยชน์/ใช้บริการ ๓. ร้อยละความพึงพอใจของผู้เข้าร่วมโครงการ ๔. ร้อยละความพึงพอใจในการจัดกิจกรรม ๕. ร้อยละของเงินอุดหนุนที่นำไปดำเนินโครงการ ๖. ร้อยละของเด็ก, นักเรียนมีสุขภาพอนามัยที่ดี มีน้ำหนัก ส่วนสูงเป็นไปตามเกณฑ์ ๗. ร้อยละของเด็ก, นักเรียนที่ได้รับอาหารเสริม (นม)/อาหารกลางวันทุกวัน ๘. ร้อยละความพึงพอใจในการจัดกิจกรรม ๙. ร้อยละความพึงพอใจของผู้เข้าร่วมโครงการ ๑๐. ร้อยละของครูที่ได้รับการพัฒนาและเพิ่มประสิทธิภาพในการปฏิบัติงาน ๑๑. ร้อยละของเด็กที่มีพัฒนาการเป็นไปตามเกณฑ์ ๑๒. ร้อยละของเด็กได้รับหนังสือเรียน/อุปกรณ์การเรียนค่าเครื่องแบบนักเรียนครบทุกคน
ยุทธศาสตร์ที่ ๔ ด้านการบริหารจัดการและอนุรักษ์ทรัพยากรธรรมชาติและสิ่งแวดล้อม	๑. ร้อยละความพึงพอใจของผู้เข้าร่วมโครงการ ๒. จำนวนโครงการ/กิจกรรมที่ส่งเสริมอนุรักษ์ พื้นฟูการจัดการทรัพยากรธรรมชาติและสิ่งแวดล้อม ๓. จำนวนพื้นที่ที่ปรับปรุงภูมิทัศน์
ยุทธศาสตร์ที่ ๕ ด้านการบริหารจัดการที่ดี การจัดระเบียบชุมชนสังคมและรักษาความสงบเรียบร้อย	๑. ร้อยละของผู้เข้าร่วมโครงการมีความรู้เพิ่มขึ้นหรือมากกว่าก่อนเข้ารับการอบรม ๒. ร้อยละความพึงพอใจของผู้เข้าร่วมโครงการ ๓. ร้อยละของผู้ได้รับการแต่งตั้งเป็นกรรมการ ๔. ร้อยละ 20 ของผู้มีสิทธิเลือกตั้ง ๕. ระบบสมบรูณ์สามารถตรวจสอบข้อมูลผู้ประกอบการและจัดเก็บภาษีได้ 100% ร้อยละของเงินอุดหนุนที่นำไปดำเนินโครงการ

๒.๕ คำเป้าหมาย

ยุทธศาสตร์การพัฒนา	เป้าหมาย
ยุทธศาสตร์ที่ ๑ การพัฒนาด้านโครงสร้างพื้นฐาน	การพัฒนาด้านโครงสร้างพื้นฐาน โดยมุ่งสร้างและบูรณะถนน แหล่งน้ำ และสาธารณูปโภค สาธารณูปการ เพื่อความเป็นอยู่ที่ดีของประชาชน
ยุทธศาสตร์ที่ ๒ ด้านการวางแผนการส่งเสริมการลงทุนพาณิชย์ยกรรม และการท่องเที่ยว	พัฒนาสถานที่เพื่อยกระดับให้เป็นแหล่งท่องเที่ยวทางธรรมชาติ
ยุทธศาสตร์ที่ ๓ ด้านส่งเสริมคุณภาพชีวิต	ประชาชนมีคุณภาพชีวิตที่ดีขึ้น เข้าถึงบริการ สาธารณสุข มีสุขภาพแข็งแรง การศึกษาที่มีคุณภาพและมาตรฐาน และเกิดการ เรียนรู้ต่อเนื่อง
ยุทธศาสตร์ที่ ๔ ด้านการบริหารจัดการและอนุรักษ์ทรัพยากรธรรมชาติ สิ่งแวดล้อม	สิ่งแวดล้อมและทรัพยากรธรรมชาติได้รับการฟื้นฟู และอนุรักษ์
ยุทธศาสตร์ที่ ๕ ด้านการบริหารจัดการที่ดี การจัดระเบียบชุมชนสังคม และรักษาความสงบเรียบร้อย	มุ่งสร้างประสิทธิภาพการบริหารจัดการองค์กรให้พร้อม บริการประชาชน อีกทั้งการบริหารจัดการภาครัฐที่ดี และมีส่วนร่วมจากทุกภาคส่วน

๒.๖ กลยุทธ์

ยุทธศาสตร์การพัฒนา	กลยุทธ์
ยุทธศาสตร์ที่ ๑ การพัฒนาด้านโครงสร้างพื้นฐาน	๑.๑ สํารวจ ตรวจสอบ ก่อสร้าง ปรับปรุง บํารุงรักษา และซ่อมแซมถนน สะพาน ทางเท้า รวมทั้งระบบการระบายน้ำ ๑.๒ สํารวจ ตรวจสอบ ก่อสร้าง ปรับปรุง บํารุงรักษา สาธารณูปโภค สาธารณูปการ ๑.๓ การสร้างและพัฒนาแหล่งน้ำให้เชื่อมโยงเครือข่ายที่เอื้อต่อการเกษตร ๑.๔ การวางแผนและสนับสนุนการจัดทำผังเมือง
ยุทธศาสตร์ที่ ๒ ด้านการวางแผนการส่งเสริมการลงทุนพาณิชย์ยกรรม และการท่องเที่ยว	การพัฒนา ปรับปรุงให้เป็นแหล่งท่องเที่ยว
ยุทธศาสตร์ที่ ๓ ด้านส่งเสริมคุณภาพชีวิต	๓.๑ การส่งเสริม สนับสนุนกิจกรรมด้านการสาธารณสุข การสร้างเสริมสุขภาพ กีฬาและนันทนาการ ๓.๒ การส่งเสริมและสนับสนุนการพัฒนาคุณภาพชีวิตของประชาชน ๓.๓ การส่งเสริม และสนับสนุนการพัฒนาทักษะการเรียนรู้และการมีส่วนร่วมของประชาชน การส่งเสริม สนับสนุนการป้องกันแก้ไขปัญหาเสพติด การป้องกันบรรเทาสาธารณภัยและความปลอดภัยในชีวิตและทรัพย์สิน

ยุทธศาสตร์การพัฒนา	กลยุทธ์
ยุทธศาสตร์ที่ ๔ ด้านการบริหารจัดการและอนุรักษ์ทรัพยากรธรรมชาติ สิ่งแวดล้อม	๔.๑ การส่งเสริม และสนับสนุนการอนุรักษ์พื้นที่ป่า ไม้ ที่ดิน และทรัพยากร ธรรมชาติอย่างยั่งยืน ๔.๒ การส่งเสริม สนับสนุนการวางแผนการบริหาร จัดการขยะและของเสียอันตราย
ยุทธศาสตร์ที่ ๕ ด้านการบริหารจัดการที่ดี การจัดระเบียบชุมชน/ สังคมและรักษาความสงบเรียบร้อย	๕.๑ การส่งเสริมและพัฒนาคุณภาพการบริหาร จัดการตามหลักธรรมาภิบาลอย่างมีประสิทธิภาพ การส่งเสริมและสนับสนุนสมรรถนะหลักของบุคลากร ท้องถิ่นเพื่อเพิ่มประสิทธิภาพการปฏิบัติงาน

๒.๗ จุดยืนทางยุทธศาสตร์

การกำหนดจุดยืนทางด้านยุทธศาสตร์ (Strategic Position) ขององค์การบริหารส่วนตำบล ตากตก กำหนดขึ้นเพื่อให้แสดงถึงปัจจัยแห่งความสำเร็จของการบริหารงานขององค์กร ซึ่งการกำหนด ประเด็นยุทธศาสตร์การพัฒนาที่ชัดเจนจะเป็นการเตรียมการพัฒนา เป็นการนำภูมิคุ้มกันที่มีอยู่ พร้อม ทั้งเร่งสร้างภูมิคุ้มกันใหม่ให้เข้มแข็งขึ้น เพื่อเตรียมความพร้อมคน สังคม และระบบเศรษฐกิจของ ชุมชนให้สามารถปรับตัวรองรับผลกระทบจากการสภาวะการณที่เปลี่ยนแปลงได้อย่างเหมาะสม โดยให้ ความสำคัญกับการพัฒนาโครงสร้างพื้นฐาน ระบบสาธารณูปโภค สาธารณูปการ การพัฒนาด้าน การศึกษา เศรษฐกิจภายในตำบลเพื่อเป็นฐานรากในการพัฒนาเสริมสร้างความเข้มแข็งของกลุ่มอาชีพ ภาคการเกษตร ขณะเดียวกันจำเป็นต้องปรับตัวในการเชื่อมโยงกับระบบเศรษฐกิจในระดับจังหวัด ภูมิภาคและระดับประเทศ การเตรียมความพร้อมก้าวสู่ประชาคมอาเซียน การเตรียมความพร้อมด้าน โครงสร้างพื้นฐานระบบคมนาคมขนส่งที่ต้องก้าวไปพร้อมกับการยกระดับคุณภาพคน การเสริมสร้างองค์ ความรู้ การพัฒนาเทคโนโลยีนวัตกรรมและความคิดสร้างสรรค์ ให้เป็นพลังขับเคลื่อนการพัฒนา เศรษฐกิจและสังคมของตำบล นอกจากนี้ยังจำเป็นต้องมีการบริหารจัดการองค์กร เพื่อมุ่งผลสัมฤทธิ์ใน การบริหารจัดการองค์กรตามหลักธรรมาภิบาล การให้ความเป็นธรรมในสังคม และการพัฒนาการบริหาร ราชการเพื่อให้เกิดประโยชน์สุขแก่ประชาชนและเป็นไปตามหลักการบริหารกิจการบ้านเมืองที่ดี รวมทั้ง การส่งเสริมการมีส่วนร่วมของประชาชนในการตรวจสอบการบริหารงานขององค์กร

เพื่อให้การบริการสาธารณะแก่ประชาชนในตำบล เกิดประสิทธิภาพและมีประสิทธิผล สามารถแก้ไขปัญหา พัฒนาท้องถิ่น ตลอดจนตอบสนองความต้องการของประชาชนได้อย่างแท้จริง เพื่อให้ทันต่อการเปลี่ยนแปลงของสภาพเศรษฐกิจ สังคม ภูมิประเทศ ภูมิอากาศ นโยบายของรัฐบาล องค์การบริหารส่วนตำบลห้วยยัง ได้กำหนดจุดยืนทางยุทธศาสตร์ (Positioning) เพื่อการพัฒนาท้องถิ่น คือ องค์การบริหารส่วนตำบลตากตก มุ่งพัฒนาโครงสร้างพื้นฐาน บริการเชิงรุก ส่งเสริมการ พัฒนาคุณภาพชีวิตที่ดี อนุรักษ์ประเพณีวัฒนธรรม โดยกำหนดยุทธศาสตร์ไว้ ๕ ยุทธศาสตร์ ดังนี้

- ยุทธศาสตร์ที่ ๑ การพัฒนาด้านโครงสร้างพื้นฐาน
- ยุทธศาสตร์ที่ ๒ ด้านการวางแผนการส่งเสริมการลงทุนพาณิชยกรรมและการท่องเที่ยว
- ยุทธศาสตร์ที่ ๓ ด้านส่งเสริมคุณภาพชีวิต
- ยุทธศาสตร์ที่ ๔ ด้านการบริหารจัดการและอนุรักษ์ทรัพยากรธรรมชาติสิ่งแวดล้อม
- ยุทธศาสตร์ที่ ๕ ด้านการบริหารจัดการที่ดี การจัดระเบียบชุมชน/สังคมและรักษาความสงบเรียบร้อย

๒.๘ ความเชื่อมโยงของยุทธศาสตร์ในภาพรวม

ความเชื่อมโยงของยุทธศาสตร์ในภาพรวมขององค์การบริหารส่วนตำบลตากตก พ.ศ.๒๕๖๖-๒๕๗๐

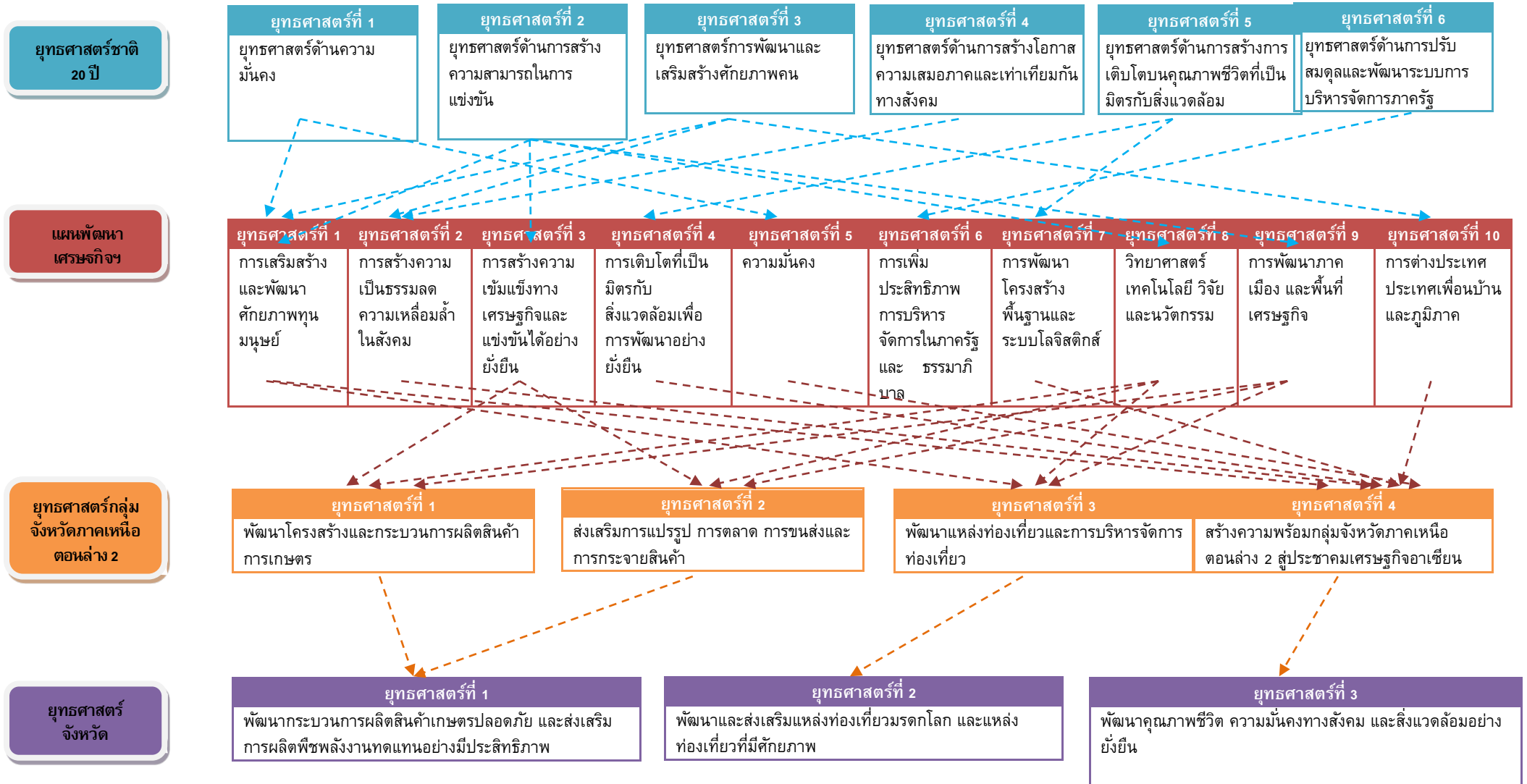

ยุทธศาสตร์
จังหวัด

ยุทธศาสตร์ที่ 1
พัฒนากระบวนการผลิตสินค้าเกษตรปลอดภัย และส่งเสริม
การผลิตพืชพลังงานทดแทนอย่างมีประสิทธิภาพ

ยุทธศาสตร์ที่ 2
พัฒนาและส่งเสริมแหล่งท่องเที่ยวมรดกโลก และแหล่ง
ท่องเที่ยวที่มีศักยภาพ

ยุทธศาสตร์ที่ 3
พัฒนาคุณภาพชีวิต ความมั่นคงทางสังคม และสิ่งแวดล้อมอย่าง
ยั่งยืน

ยุทธศาสตร์การ
พัฒนาของ อปท.ใน
เขตจังหวัดตาก

ยุทธศาสตร์ที่ 1
ด้านโครงสร้างพื้นฐาน

ยุทธศาสตร์ที่ 2
ด้านการวางแผนการส่งเสริม
การลงทุนพาณิชย์ยกรรมและ
การท่องเที่ยว

ยุทธศาสตร์ที่ 3
ด้านการส่งเสริม
คุณภาพชีวิต

ยุทธศาสตร์ที่ 4
ด้านการบริหารจัดการ
และอนุรักษ์
ทรัพยากรธรรมชาติ
สิ่งแวดล้อม

ยุทธศาสตร์ที่ 5
ด้านการบริหารจัดการที่
ดีการจัดระเบียบชุมชน/
สังคมและการรักษาความ
สงบเรียบร้อย

ยุทธศาสตร์การพัฒนา
อบต.ตากตก

ยุทธศาสตร์ที่ 1
ด้านโครงสร้างพื้นฐาน

ยุทธศาสตร์ที่ 2
ด้านการวางแผน การส่งเสริม
การลงทุนพาณิชย์ยกรรมและ
การท่องเที่ยว

ยุทธศาสตร์ที่ 3
ด้านการส่งเสริม
คุณภาพชีวิต

ยุทธศาสตร์ที่ 4
ด้านการบริหารจัดการ
และอนุรักษ์
ทรัพยากรธรรมชาติ
สิ่งแวดล้อม

ยุทธศาสตร์ที่ 5
ด้านการบริหารจัดการที่
ดีการจัดระเบียบชุมชน/
สังคมและการรักษาความ
สงบเรียบร้อย

วิสัยทัศน์

“ตากตกน่าอยู่ เศรษฐกิจพอเพียง ใส่ใจทรัพยากรธรรมชาติและสิ่งแวดล้อม ที่การท่องเที่ยวยั่งยืนการบริหารกิจการบ้านเมืองที่ดี”

๓. การวิเคราะห์เพื่อพัฒนาท้องถิ่น

๓.๑ การวิเคราะห์กรอบการจัดทำยุทธศาสตร์ขององค์กรปกครองส่วนท้องถิ่น

ในการจัดทำแผนพัฒนาขององค์การบริหารส่วนตำบลตากตก ได้นำหลักการวิเคราะห์ศักยภาพเพื่อประเมินสถานภาพการพัฒนาที่ต้องการพัฒนาในอนาคตและโอกาสการพัฒนาในอนาคตขององค์การบริหารส่วนตำบล โดยใช้เทคนิค SWOT Analysis คือ *การพิจารณาปัจจัยภายใน* ซึ่งเป็นสถานะแวดล้อมภายในขององค์การบริหารส่วนตำบลที่มีผลต่อการพัฒนา ได้แก่ *จุดแข็ง (Strength - S) จุดอ่อน (Weak - W) และการพิจารณาปัจจัยภายนอก* ซึ่งเป็นสถานะแวดล้อมภายนอกที่มีผลต่อการพัฒนาในด้านต่างๆ ได้แก่ *โอกาส (Opportunity - O) อุปสรรค (Threat - T)* ดังนี้

ปัจจัยภายใน

จุดแข็ง (Strength)	จุดอ่อน (Weak)
<p>๑. ด้านการบริหาร</p> <p>๑.๑ มีแผนพัฒนาท้องถิ่นที่ชัดเจน</p> <p>๑.๒ มีการมอบอำนาจการบริหารงานตามลำดับชั้น</p> <p>๑.๓ องค์การบริหารส่วนตำบลมีอิสระในการบริหารงบประมาณทำให้เกิดความคล่องตัว และเกิดพัฒนาในทุกด้าน</p> <p>๑.๔ การบริหารงานมีความคล่องตัว เนื่องจากมีความพร้อมด้านทรัพยากร</p> <p>๑.๕ ส่งเสริมการมีส่วนร่วมของประชาชนในรูปแบบประชาม</p>	<p>๑. ด้านการบริหาร</p> <p>๑.๑ โครงสร้างขององค์การบริหารส่วนตำบลมีการเปลี่ยนแปลงบ่อยตามภารกิจที่ได้รับมอบหมายเพิ่มมากขึ้นรวมทั้งภารกิจถ่ายโอนต่างๆ</p> <p>๑.๒ ความต้องการและคาดหวังของประชาชนมีสูงแต่องค์การบริหารส่วนตำบลตอบสนองได้น้อย</p> <p>๑.๓ ปริมาณงานมีมากจนจัดสรรไม่เพียงพอ ทำให้ผลงานไม่เกิดประสิทธิภาพและประสิทธิผลเท่าที่ควร</p> <p>๑.๔ ประชาชนบางส่วนยังขาดการมีส่วนร่วม</p>
<p>๒. ด้านระเบียบ/กฎหมาย/อำนาจหน้าที่</p> <p>๒.๑ มีระเบียบและกฎหมายที่เอื้อต่อการบริหารงานขององค์การบริหารส่วนตำบล</p> <p>๒.๒ สมาชิกองค์การบริหารส่วนตำบลสามารถออกข้อบัญญัติได้ภายใต้กรอบของกฎหมาย</p> <p>๒.๓ มีขอบเขตอำนาจหน้าที่รับผิดชอบเต็มพื้นที่</p> <p>๒.๔ นโยบายของรัฐมีส่วนสนับสนุนการกระจายอำนาจให้องค์กรปกครองส่วนท้องถิ่น ทำให้การบริหารงานมีความสะดวก รวดเร็วยิ่งขึ้น</p>	<p>๒. ด้านระเบียบ/กฎหมาย/อำนาจหน้าที่</p> <p>๒.๑ กฎหมาย ระเบียบ ข้อบังคับที่เกี่ยวข้องกับการปฏิบัติงานมีการแก้ไขเปลี่ยนแปลงอยู่ตลอดเวลา ทำให้เจ้าหน้าที่ผู้ปฏิบัติสับสนขาดความชัดเจน</p> <p>๒.๒ ประชาชนส่วนใหญ่ยังไม่เข้าใจบทบาทและหน้าที่ขององค์การบริหารส่วนตำบล</p> <p>๒.๓ การแบ่งอำนาจหน้าที่ตามแผนการกระจายอำนาจ ยังไม่มีความชัดเจนในหลายภารกิจ</p>
<p>๓. ด้านบุคลากร</p> <p>๓.๑ มีแผนอัตรากำลังที่เหมาะสมกับโครงสร้างตามอำนาจหน้าที่และสอดคล้องกับภารกิจ</p> <p>๓.๒ บุคลากรส่วนใหญ่มีภูมิลำเนาอยู่ในตำบล ทำให้เข้าใจวัฒนธรรมและปัญหาของท้องถิ่น</p> <p>๓.๓ มีการพัฒนาศักยภาพบุคลากรในการปฏิบัติหน้าที่อย่างต่อเนื่อง</p> <p>๓.๔ ผู้บริหารและฝ่ายการเมืองได้มาจากการเลือกตั้งจากพื้นที่ ทำให้เข้าใจปัญหาความต้องการของประชาชน</p>	<p>๓. ด้านบุคลากร</p> <p>๓.๑ การมีกรอบอัตรากำลังบุคลากรจำนวนมาก ส่งผลกระทบต่อค่าใช้จ่ายที่เพิ่มมากขึ้นในอนาคต</p> <p>๓.๒ บุคลากรตำแหน่งบริหารเติบโตไม่ทันกับการขยายตัวของโครงสร้าง</p>

จุดแข็ง (Strength)	จุดอ่อน (Weak)
<p>๔. ด้านงบประมาณ</p> <p>๔.๑ แนวโน้มของรายได้จะมีปริมาณเพิ่มขึ้นตามลำดับตามแผนการกระจายอำนาจ</p> <p>๔.๒ มีข้อบัญญัติงบประมาณเป็นกฎหมายและเครื่องมือสำหรับใช้ในการพัฒนาท้องถิ่น</p>	<p>๔. ด้านงบประมาณ</p> <p>๔.๑ งบประมาณมีจำนวนจำกัด ไม่สามารถดำเนินโครงการขนาดใหญ่ได้</p> <p>๔.๒ งบประมาณมีน้อยและจำกัด แต่โครงการในแผนพัฒนาท้องถิ่นที่จะต้องดำเนินงานมีจำนวนมาก</p> <p>๔.๓ การติดตามประเมินผลแผน ไม่สามารถเปรียบเทียบให้เห็นถึงผลสัมฤทธิ์ได้กับแผนพัฒนาท้องถิ่น เนื่องจากแผนพัฒนาท้องถิ่นมีจำนวนโครงการและงบประมาณที่ตั้งไว้จำนวนมาก แต่งบประมาณของอบต.ที่มีอยู่จริงมีน้อย จึงทำให้ดำเนินโครงการตามแผนพัฒนาท้องถิ่นประสบผลสำเร็จได้น้อย</p>

ปัจจัยภายนอก

โอกาส (Opportunity)	ข้อจำกัด (Threat)
<p>๑. ด้านการเมืองการปกครอง</p> <p>๑.๑ มีการประสานงานกับนักการเมืองได้ดี</p> <p>๑.๒ ประชาชนมีความเป็นประชาธิปไตยและสนใจการเมืองสูง</p> <p>๑.๓ ได้รับการผลักดันด้านงบประมาณจากนักการเมือง</p> <p>๒. ด้านเศรษฐกิจ</p> <p>๒.๑ มีแนวโน้มด้านการลงทุนที่เพิ่มมากขึ้น</p> <p>๒.๒ สินค้าทางการเกษตรบางชนิดมีราคาสูงขึ้น</p> <p>๒.๓ มีการขยายพื้นที่ทางการเกษตรเพิ่มขึ้น</p>	<p>๑. ด้านการเมืองการปกครอง</p> <p>๑.๑ สถานการณ์ทางการเมืองส่งผลต่อการพัฒนาท้องถิ่นที่ไม่มีความต่อเนื่อง เนื่องจากการเปลี่ยนแปลงนโยบายอยู่บ่อยครั้ง</p> <p>๑.๒ การดำเนินงานตามนโยบายต่างๆ ของรัฐบาลมีจำนวนเพิ่มมากขึ้น ประกอบกับปัญหาในพื้นที่และความต้องการของประชาชนมีมาก แต่ไม่สามารถปฏิบัติได้ครบถ้วนเนื่องจากจำกัดด้วยอำนาจหน้าที่และจำนวนของงบประมาณจำกัด</p> <p>๒. ด้านเศรษฐกิจ</p> <p>๒.๑ ปัญหาเกี่ยวกับการครอบครองที่ดิน เช่น ไม่มีเอกสารสิทธิในที่ดินทำกิน</p> <p>๒.๒ ขาดความรู้เกี่ยวกับการวางแผนการผลิต ทำให้ต้นทุนในการผลิตสูงและผลผลิตไม่ได้คุณภาพ</p> <p>๒.๓ ความผันผวนด้านราคาผลผลิตทางการเกษตร</p> <p>๒.๔ ราคาพืชผลและผลผลิตทางการเกษตรตกต่ำ ทำให้เกษตรกรมีรายได้ไม่เพียงพอต่อการยังชีพ</p> <p>๒.๕ ประชาชนส่วนใหญ่มีฐานะยากจน มีภาระหนี้สินมาก</p>

โอกาส (Opportunity)	ข้อจำกัด (Threat)
<p>๓. ด้านสังคม</p> <p>๓.๑ มีสถานศึกษาอย่างพอเพียงในทุกกระดับ</p> <p>๓.๒ มีโรงพยาบาลส่งเสริมสุขภาพตำบลในพื้นที่</p> <p>๓.๓ ได้รับความร่วมมือจากประชาชนในการร่วมคิดร่วมทำ เพื่อแก้ปัญหาความเดือดร้อนตามกระบวนการพัฒนาท้องถิ่น</p> <p>๔. ด้านเทคโนโลยีสารสนเทศ</p> <p>๔.๑ ความก้าวหน้าด้านเทคโนโลยีทำให้มีความสะดวก คล่องตัว ส่งผลให้การปฏิบัติงานมีประสิทธิภาพยิ่งขึ้น</p> <p>๔.๒ สามารถสืบค้นข้อมูลจากแหล่งข้อมูลภายนอก ได้ทันต่อเหตุการณ์ตลอดเวลา</p>	<p>๓. ด้านสังคม</p> <p>๓.๑ ปัญหาวัยรุ่น ยาเสพติด มีแนวโน้มรุนแรงและเพิ่มมากขึ้น</p> <p>๔. ด้านเทคโนโลยีสารสนเทศ</p> <p>๔.๑ เทคโนโลยีที่ทันสมัยมีราคาแพง และมีความยุ่งยากซับซ้อนในการใช้งาน</p> <p>๔.๒ ขาดความรู้และเทคนิคการใช้เทคโนโลยีที่ทันสมัย</p>

๓.๒ การประเมินสถานการณ์สภาพแวดล้อมภายนอกที่เกี่ยวข้อง

ในการจัดทำแผนพัฒนาท้องถิ่นขององค์การบริหารส่วนตำบลนั้น ได้ทำการประเมินสถานการณ์สภาพแวดล้อมภายนอกที่เกี่ยวข้อง ซึ่งมีรายละเอียดดังนี้

ด้าน	สภาพปัญหา	สาเหตุของปัญหา/ความต้องการ	แนวทางแก้ไข
๑. ด้านโครงสร้างพื้นฐาน			
- การคมนาคม	- พื้นผิวจราจรชำรุดเป็นหลุมเป็นบ่อ - ถนนไม่ได้มาตรฐานอยู่ในสภาพชำรุดทรุดโทรม - บางพื้นที่ยังเป็นถนนลูกรัง มีฝุ่นในการสัญจรไปมา - ถนนที่ใช้ในการคมนาคมระหว่างหมู่บ้านยังไม่สะดวก	- อายุการใช้งานที่นาน - ขาดแคลนงบประมาณในการก่อสร้าง	- ปรับสภาพถนน ผิวจราจรให้มีมาตรฐานเพื่อการสัญจรไปมาสะดวก ปลอดภัย - ก่อสร้างถนนให้ได้มาตรฐาน - ประสานหน่วยงานภายนอก
- แหล่งน้ำเพื่อการเกษตร	- น้ำสำหรับทำการเกษตรมีไม่เพียงพอ - ขาดแคลนแหล่งน้ำเพื่อใช้ในการเกษตร ขาดแหล่งกักเก็บน้ำไว้ใช้ในช่่วงฤดูแล้ง - ระบบชลประทานไม่ทั่วถึง - แหล่งน้ำทางธรรมชาติตื้นเขิน	มีแหล่งน้ำที่ไม่เพียงพอ ไม่มีแม่น้ำไหลผ่าน	- จัดหางบประมาณในการพัฒนาแหล่งน้ำ ก่อสร้างฝายน้ำล้น ฝายกั้นน้ำ อ่างเก็บน้ำ - ขุดลอกแหล่งน้ำเพื่อทำการเกษตร - ประสานหน่วยงานภายนอก
- ไฟฟ้า/แสงสว่าง	- ไฟฟ้าส่องสว่างทางและที่สาธารณะไม่ทั่วถึงอาจก่อให้เกิดอุบัติเหตุระหว่างการสัญจรไปมา		- ขยายเขตไฟฟ้า,ติดตั้งไฟฟ้าส่องสว่างให้เพียงพอครอบคลุมทุกพื้นที่
- การประปา	- น้ำประปาสำหรับอุปโภคบริโภคยังไม่เพียงพอ และได้มาตรฐาน	ปริมาณน้ำประปาเพื่อการอุปโภคบริโภคยังไม่เพียงพอต่อความต้องการ ของประชาชน	- พัฒนาแหล่งน้ำเพื่อผลิตประปา - ปรับปรุงระบบประปาหมู่บ้าน
- ระบบการระบายน้ำ	- การระบายน้ำไม่ดี เกิดน้ำท่วมขังในบางพื้นที่		- ก่อสร้างรางระบายน้ำหรือท่อระบายน้ำ

ด้าน	สภาพปัญหา	สาเหตุของปัญหา/ ความต้องการ	แนวทางแก้ไข
- ระบบจราจร	- ไม่มีป้ายจราจร สัญญาณไฟกระพริบ บริเวณที่เป็นจุดเสี่ยง ทางแยก		- ติดตั้งป้ายสัญญาณการจราจร ต่างๆ ตามจุดเสี่ยง ทางแยก เพื่อป้องกันอุบัติเหตุ
๒. ด้านการศึกษา ศาสนา ศิลปวัฒนธรรมและภูมิปัญญาท้องถิ่น			
- การศึกษา	- วัสดุอุปกรณ์ สื่อการเรียนการสอน มีน้อยไม่ทันสมัย ประกอบกับ ผู้ปกครองมีทัศนคติที่ไม่ดีต่อ โรงเรียนมักจะส่งบุตรหลานเข้าไป เรียนในตัวเมือง		- จัดหาสื่อการเรียนการสอนที่ เพียงพอ เด็กนักเรียนได้รับการ ศึกษาที่ได้มาตรฐาน เพราะ สื่อ วัสดุ อุปกรณ์การเรียนรู้นั้น เป็น สิ่งจำเป็นและสำคัญต่อ พัฒนาการเรียนรู้ของเด็ก
- ศิลปวัฒนธรรม ประเพณี และ ภูมิปัญญาท้องถิ่น	- ไม่มีการส่งเสริมปราชญ์ชาวบ้านซึ่ง เป็นภูมิปัญญาท้องถิ่น - ศิลปวัฒนธรรม ประเพณีบางอย่าง ถูกลืมเลือนไปมาก		- จัดให้มีแหล่งเรียนรู้ ยกย่อง เชิดชูคนดีหรือปราชญ์ชาวบ้าน ในโอกาสต่างๆ เพื่อเป็น ตัวอย่างแก่เยาวชนและ ประชาชน - ส่งเสริมให้เยาวชน ประชาชน มีการอนุรักษ์และสืบสาน ศิลปวัฒนธรรม ประเพณีของ ท้องถิ่น
๓. ด้านเศรษฐกิจ			
- การประกอบอาชีพ	- ราคาผลผลิตทางการเกษตรตกต่ำ ต้นทุนการผลิตสูง - ทำนาได้ปีละครั้ง - ขาดการรวมกลุ่มอาชีพ ไม่มีการ ประสานงานหรือร่วมมือที่ดีในด้ว การส่งเสริมอาชีพ - ประชาชนไม่มีเอกสารสิทธิ์ในที่ดิน ทำกิน	เกษตรกรขาดอำนาจ ต่อรองในเชิงธุรกิจ เนื่องจากพ่อค้าคนกลาง กดราคาสินค้า	- ส่งเสริมความรู้ให้แก่เกษตรกร เพื่อเป็นการเพิ่มผลผลิตและ คุณภาพ - ส่งเสริมการรวมกลุ่มอาชีพ
- คราวเรือนประสบ ปัญหาหนี้สิน	- ประชาชนมีรายได้น้อย ขาดการ วางแผนการใช้จ่ายเงิน ไม่มีอาชีพ เสริม	ขาดแคลนงบประมาณ ในการประกอบอาชีพ	- ฝึกอาชีพเพื่อเพิ่มรายได้ - ส่งเสริมวิถีชีวิตความเป็นอยู่ แบบเศรษฐกิจพอเพียงและ ส่งเสริมอาชีพ
๔. ด้านสังคมและการส่งเสริมคุณภาพชีวิต			
- การมีส่วนร่วม	- ระดับการมีส่วนร่วมของประชาชน ในการพัฒนาท้องถิ่นยังมีน้อย - ขาดการรับรู้ข่าวสารที่ถูกต้อง รวดเร็วและทันเวลา		- ประชาสัมพันธ์ให้ประชาชน เห็นถึงประโยชน์และ ความสำคัญในการเข้าร่วม ประชุมประชาคม เพื่อร่วมคิด ร่วมทำ ในการพัฒนาท้องถิ่น - ติดตั้งระบบเสียงตามสาย

ด้าน	สภาพปัญหา	สาเหตุของปัญหา/ ความต้องการ	แนวทางแก้ไข
- การสาธารณสุข	- ปัญหาการแพร่ระบาดของโรคต่างๆ เช่น ไข้เลือดออก มีแหล่งเพาะพันธุ์ยุงลาย - ผู้ป่วยเรื้อรัง ผู้สูงอายุ ผู้พิการ ขาดการดูแลและผู้ใกล้ชิดไม่มีความรู้ในการให้ความช่วยเหลือเบื้องต้น	มีแหล่งเพาะพันธุ์ยุงลายตามบ้านเรือนของประชาชนในพื้นที่	- ทำความสะอาดที่ระบายน้ำและสถานที่ต่างๆ ให้ความรู้ในการกำจัดลูกน้ำยุงลาย, ฉีดพ่นยาฆ่ายุง - เสริมสร้างความรู้ความเข้าใจในดูแลผู้ป่วย ผู้สูงอายุ ผู้พิการ - ติดตามเยี่ยมผู้ป่วยโดยการประสานงานระหว่าง อสม.กับกองทุน สปสช.
- การกีฬาและนันทนาการ	- สถานที่ออกกำลังกาย อุปกรณ์กีฬาและเครื่องออกกำลังกายมีไม่เพียงพอ		- จัดให้มีสนามกีฬา ส่งเสริมการกีฬา อุปกรณ์กีฬา และเครื่องออกกำลังกายที่เพียงพอ
๕. ด้านทรัพยากรธรรมชาติและสิ่งแวดล้อม			
	- มีการบุกรุกพื้นที่ป่าเพื่อทำการเกษตร ขาดการอนุรักษ์บำรุงรักษาและฟื้นฟูทรัพยากรธรรมชาติและสิ่งแวดล้อม - ประชาชนส่วนใหญ่ประกอบอาชีพเกษตรกรรมเมื่อถึงช่วงฤดูเก็บเกี่ยวจะเผาซึ่งทำให้เกิดหมอกควัน - ขาดการดูแลรักษาและปรับปรุงฟื้นฟูคุณภาพดิน - ขาดการจัดการที่ดีเกี่ยวกับการกำจัดขยะ	ทรัพยากรธรรมชาติถูกบุกรุกและทำลายเพื่อทำการเกษตร	- ส่งเสริม สนับสนุน การมีส่วนร่วมของประชาชนในการดูแลรักษา ฟื้นฟู ทรัพยากรธรรมชาติและสิ่งแวดล้อม - มีการให้ความรู้ด้านการบริหารจัดการขยะ
๖. ด้านแหล่งท่องเที่ยว			
	- ในเขต อบต. ไม่มีแหล่งท่องเที่ยวและกิจกรรมการท่องเที่ยว		
๗. ด้านการบริหาร			
	- ระบบบริหารจัดการของภาครัฐมีกฎระเบียบที่ยุ่งยาก ทำให้การให้บริการประชาชนยังขาดความคล่องตัว และมีขั้นตอนมาก		- อธิบาย ประชาสัมพันธ์ทำความเข้าใจให้กับประชาชนในพื้นที่ได้ทราบถึงบทบาทและวิธีการทำงานของระบบราชการ
	- วัสดุ อุปกรณ์สำนักงานมีไม่เพียงพอต่อการปฏิบัติงานต้องจัดหาให้เพียงพอเพื่อการปฏิบัติงานที่มีประสิทธิภาพ รวดเร็ว และเพื่อการบริหารจัดการที่ดี		- การมีเทคโนโลยีที่ทันสมัยและเพียงพอต่อการปฏิบัติงานเป็นสิ่งสำคัญต่อการบริหารงานเพื่อให้เกิดความสะดวกรวดเร็วสัมฤทธิ์ผลอย่างมีประสิทธิภาพ

ส่วนที่ ๓

การนำแผนพัฒนาท้องถิ่นไปสู่การปฏิบัติ

๑. ยุทธศาสตร์การพัฒนาและแผนงาน

ที่	ยุทธศาสตร์	ด้าน	แผนงาน	หน่วยงาน รับผิดชอบ หลัก	หน่วยงาน สนับสนุน
๑.	การพัฒนาโครงสร้างพื้นฐาน	ด้านบริการชุมชน และสังคม ด้านเศรษฐกิจ	- แผนงานเคหะ และชุมชน - แผนงาน อุตสาหกรรมและ การโยธา - แผนงาน การเกษตร	กองช่าง กองการศึกษา	อบจ. กำแพงเพชร กรมส่งเสริมฯ
๒.	ด้านการวางแผนการส่งเสริม การลงทุนพาณิชย์กรรมและ ท่องเที่ยว	ด้านบริการชุมชน และสังคม	- แผนงาน การศึกษา - แผนงานการ ศาสนาวัฒนธรรม และนันทนาการ	กองการศึกษา	-
๓.	การส่งเสริมคุณภาพชีวิต	ด้านบริหารทั่วไป ด้านบริการชุมชน และสังคม	- แผนงาน บริหารงานทั่วไป - แผนงานการ รักษาความสงบ ภายใน - แผนงาน สาธารณสุข - แผนงานสังคม สงเคราะห์ - แผนงานสร้าง ความเข้มแข็ง ของชุมชน - แผนงานการ ศาสนาวัฒนธรรม และนันทนาการ -	สำนักปลัด กองการศึกษา กองช่าง	รพ.สต.บ้าน หนองจั่ว รพ.สต.ตากตก

ที่	ยุทธศาสตร์	ด้าน	แผนงาน	หน่วยงาน รับผิดชอบ หลัก	หน่วยงาน สนับสนุน
๔.	การจัดการและอนุรักษ์ ทรัพยากรธรรมชาติและ สิ่งแวดล้อม	ด้านบริการชุมชน และสังคม ด้านเศรษฐกิจ	- แผนงานเคหะ และชุมชน - แผนงาน การเกษตร	สำนักปลัด กองช่าง กองการศึกษา	เกษตรอำเภอ
๕.	การบริหารจัดการที่ดี การจัด ระเบียบชุมชน/สังคมและการ รักษาความสงบเรียบร้อย	ด้านบริหารทั่วไป	- แผนงาน บริหารงานทั่วไป	สำนักปลัด กองคลัง	อำเภอบ้านตาก
รวม	๕ ยุทธศาสตร์	๓ ด้าน	๑๐ แผนงาน	๔ สำนัก/กอง	

๒. บัญชีโครงการพัฒนาท้องถิ่น

รายละเอียดโครงการพัฒนา
แผนพัฒนาท้องถิ่น (พ.ศ.๒๕๖๖-๒๕๗๐)
องค์การบริหารส่วนตำบลตากตก อำเภอบ้านตาก จังหวัดตาก

- ก. ยุทธศาสตร์จังหวัดที่ ๑ พัฒนาคูณภาพชีวิตประชาชน และแก้ไขปัญหาความยากจน
- ข. ยุทธศาสตร์การพัฒนาขององค์กรปกครองส่วนท้องถิ่นในเขตจังหวัด ยุทธศาสตร์ที่ ๑ ด้านโครงสร้างพื้นฐาน
๑. ยุทธศาสตร์การพัฒนาด้านโครงสร้างพื้นฐาน
- ๑.๑ แผนงานเคหะและชุมชน

ที่	โครงการ	วัตถุประสงค์	เป้าหมาย (ผลผลิตของ โครงการ)	งบประมาณ					ตัวชี้วัด (KPI)	ผลที่คาดว่าจะได้รับ	หน่วยงาน รับผิดชอบ หลัก
				๒๕๖๖ (บาท)	๒๕๖๗ (บาท)	๒๕๖๘ (บาท)	๒๕๖๙ (บาท)	๒๕๗๐ (บาท)			
๑.	อุดหนุนการไฟฟ้าส่วนภูมิภาค อำเภอบ้านตาก โครงการ ขยายเขตเฟสไฟฟ้า หมู่ที่ ๑-๑๑	เพื่อเชื่อมต่อระบบไฟฟ้าเข้าสู่หมู่บ้าน	ขยายเฟสไฟฟ้าจาก ๑ เฟส เป็น ๒/๓ เฟส หมู่ที่ ๑-๑๑ เขตไฟฟ้า ตามแบบ อบต.กำหนด	๕๐๐,๐๐๐					ความพึงพอใจของผู้ได้รับประโยชน์ไม่น้อยกว่าร้อยละ ๘๐	ประชาชนมีความปลอดภัยในชีวิตและทรัพย์สินเพิ่มขึ้น	กองช่าง
๒.	อุดหนุนการไฟฟ้าส่วนภูมิภาค อำเภอบ้านตาก โครงการขยายเขต ไฟฟ้า สาธารณะพร้อมติดตั้งโคมไฟชอย ๒ และ ชอย ๑ หมู่ที่ ๑	เพื่อให้มีแสงสว่างอย่างทั่วถึงลดการเกิดอุบัติเหตุ และมีความปลอดภัยในชีวิตและทรัพย์สินของประชาชน	ขยายเขตไฟฟ้า สาธารณะพร้อมติดตั้งโคมไฟชอย ๒ และ ชอย ๑ หมู่ที่ ๑ ระยะทาง ประมาณ ๕๘๐ เมตร ตามแบบ อบต.กำหนด	๕๒,๐๐๐	๖๐,๐๐๐				ความพึงพอใจของผู้ได้รับประโยชน์ไม่น้อยกว่าร้อยละ ๘๐	ประชาชนมีความปลอดภัยในชีวิตและทรัพย์สินเพิ่มขึ้น	กองช่าง

ที่	โครงการ	วัตถุประสงค์	เป้าหมาย (ผลผลิตของ โครงการ)	งบประมาณ					ตัวชี้วัด (KPI)	ผลที่คาดว่าจะ ได้รับ	หน่วยงาน รับผิดชอบ หลัก
				๒๕๖๖ (บาท)	๒๕๖๗ (บาท)	๒๕๖๘ (บาท)	๒๕๖๙ (บาท)	๒๕๗๐ (บาท)			
๓.	อุดหนุนการไฟฟ้าส่วนภูมิภาค อำเภอบ้านตาก โครงการขยายเขต ไฟฟ้า สาธารณะพร้อมติดตั้งโคมไฟฟ้าทำบ้านถึงทางหลวง หมู่ที่ ๑	เพื่อให้มีแสงสว่างอย่างทั่วถึงลดการเกิดอุบัติเหตุ และมีความปลอดภัยในชีวิตและทรัพย์สินของประชาชน	ขยายเขตไฟฟ้า สาธารณะพร้อมติดตั้งโคมไฟฟ้าทำบ้านถึงถนนหลวง หมู่ที่ ๑ ระยะทาง ประมาณ ๕๐๐ เมตร ตามแบบ อบต.กำหนด		๖๐,๐๐๐				ความพึงพอใจของผู้ได้รับประโยชน์ ไม่น้อยกว่าร้อยละ ๘๐	ประชาชนมีความปลอดภัยในชีวิตและทรัพย์สินเพิ่มขึ้น	กองช่าง
๔.	อุดหนุนการไฟฟ้าส่วนภูมิภาค อำเภอบ้านตาก โครงการขยายเขต ไฟฟ้าแรงต่ำสำนักสงฆ์บ้านหินโค้ง หมู่ที่ ๒	เพื่อให้มีแสงสว่างอย่างทั่วถึงลดการเกิดอุบัติเหตุ และมีความปลอดภัยในชีวิตและทรัพย์สินของประชาชน	ขยายเขตไฟฟ้าแรงต่ำสำนักสงฆ์บ้านหินโค้ง ระยะทาง ประมาณ ๒๐๐ เมตร ตามแบบ อบต.กำหนด		๖๒,๐๐๐				ความพึงพอใจของผู้ได้รับประโยชน์ ไม่น้อยกว่าร้อยละ ๘๐	ประชาชนมีความปลอดภัยในชีวิตและทรัพย์สินเพิ่มขึ้น	กองช่าง
๕.	อุดหนุนการไฟฟ้าส่วนภูมิภาค อำเภอบ้านตาก โครงการขยายเขตไฟฟ้า หมู่ที่ ๕ บริเวณสระ หนองน้ำ	เพื่อให้มีแสงสว่างอย่างทั่วถึงลดการเกิดอุบัติเหตุ และมีความปลอดภัยในชีวิตและทรัพย์สินของประชาชน	ขยายเขตไฟฟ้า สาธารณะ หมู่ที่ ๕ บริเวณสระหนองน้ำ ตามแบบอบต. กำหนด			๙๕,๐๐๐			ความพึงพอใจของผู้ได้รับประโยชน์ ไม่น้อยกว่าร้อยละ ๘๐	ประชาชนมีความปลอดภัยในชีวิตและทรัพย์สินเพิ่มขึ้น	กองช่าง
๖.	อุดหนุนการไฟฟ้าส่วนภูมิภาค อำเภอบ้านตาก โครงการขยายเขตไฟฟ้า สาธารณะ /ติดตั้งโคมไฟ หมู่ที่ ๑ -๑๑	เพื่อให้มีแสงสว่างอย่างทั่วถึงลดการเกิดอุบัติเหตุ และมีความปลอดภัยในชีวิตและทรัพย์สินของประชาชน	ขยายเขตไฟฟ้า สาธารณะเพิ่มจำนวน ๔๕ จุด ตามแบบอบต. กำหนด	๒๐๐,๐๐๐	๒๐๐,๐๐๐	๒๐๐,๐๐๐			ความพึงพอใจของผู้ได้รับประโยชน์ ไม่น้อยกว่าร้อยละ ๘๐	ประชาชนมีความปลอดภัยในชีวิตและทรัพย์สินเพิ่มขึ้น	กองช่าง

ที่	โครงการ	วัตถุประสงค์	เป้าหมาย (ผลผลิตของ โครงการ)	งบประมาณ					ตัวชี้วัด (KPI)	ผลที่คาดว่าจะได้รับ	หน่วยงาน รับผิดชอบ หลัก
				๒๕๖๖ (บาท)	๒๕๖๗ (บาท)	๒๕๖๘ (บาท)	๒๕๖๙ (บาท)	๒๕๗๐ (บาท)			
๗.	อุดหนุนการไฟฟ้าส่วนภูมิภาค อำเภอบ้านตาก โครงการขยายเขต ไฟฟ้าแรงสูง หมู่ที่ ๑ - ๑๑	เพื่อให้มีแสงสว่างอย่างทั่วถึงลดการเกิดอุบัติเหตุ และมีความปลอดภัยในชีวิตและทรัพย์สินของประชาชน	ขยายเขตไฟฟ้าตามแบบอบต. กำหนด			๕๐๐,๐๐๐			ความพึงพอใจของผู้ได้รับประโยชน์ไม่น้อยกว่าร้อยละ ๘๐	ประชาชนมีความปลอดภัยในชีวิตและทรัพย์สินเพิ่มขึ้น	กองช่าง
๘.	อุดหนุนการไฟฟ้าส่วนภูมิภาค อำเภอบ้านตาก โครงการขยายเขต ไฟฟ้าแรงต่ำ หมู่ที่ ๑ - ๑๑	เพื่อให้มีแสงสว่างอย่างทั่วถึงลดการเกิดอุบัติเหตุ และมีความปลอดภัยในชีวิตและทรัพย์สินของประชาชน	ขยายเขตไฟฟ้าตามแบบอบต. กำหนด				๕๐๐,๐๐๐		ความพึงพอใจของผู้ได้รับประโยชน์ไม่น้อยกว่าร้อยละ ๘๐	ประชาชนมีความปลอดภัยในชีวิตและทรัพย์สินเพิ่มขึ้น	กองช่าง
๙.	อุดหนุนการไฟฟ้าส่วนภูมิภาค อำเภอบ้านตาก โครงการติดตั้งไฟฟ้าแสงสว่าง พร้อมสายดึงดับ หมู่ที่ ๑ - ๑๑	เพื่อให้มีแสงสว่างอย่างทั่วถึงลดการเกิดอุบัติเหตุ และมีความปลอดภัยในชีวิตและทรัพย์สินของประชาชน	ติดตั้งไฟฟ้าแสงสว่างตามแบบอบต. กำหนด				๑๒๐,๐๐๐		ความพึงพอใจของผู้ได้รับประโยชน์ไม่น้อยกว่าร้อยละ ๘๐	ประชาชนมีความปลอดภัยในชีวิตและทรัพย์สินเพิ่มขึ้น	กองช่าง

ที่	โครงการ	วัตถุประสงค์	เป้าหมาย (ผลผลิตของ โครงการ)	งบประมาณ					ตัวชี้วัด (KPI)	ผลที่คาดว่าจะได้รับ	หน่วยงาน รับผิดชอบ หลัก
				๒๕๖๖ (บาท)	๒๕๖๗ (บาท)	๒๕๖๘ (บาท)	๒๕๖๙ (บาท)	๒๕๗๐ (บาท)			
๑๐.	อุดหนุนการไฟฟ้าส่วน ภูมิภาค อำเภอบ้านตาก โครงการจัดหา/ติดตั้งหม้อ แปลงไฟฟ้า หมู่ที่ ๒,๓,๕,๑๑	เพื่อให้มีแสงสว่างอย่าง ทั่วถึงลดการเกิด อุบัติเหตุและมีความ ปลอดภัยในชีวิตและ ทรัพย์สินของประชาชน	ติดตั้งหม้อแปลง ไฟฟ้า ตามแบบอบต. กำหนด				๔๐๐,๐๐๐		ความพึงพอใจของ ผู้ได้รับประโยชน์ ไม่น้อยกว่าร้อยละ ๘๐	ประชาชนมีความ ปลอดภัยในชีวิตและ ทรัพย์สินเพิ่มขึ้น	กองช่าง
๑๑.	โครงการปรับปรุงซ่อมแซม ไฟฟ้าสาธารณะ หมู่ ที่ ๑ - ๑๑	เพื่อให้ประชาชนมีแสง สว่างเพียงพอ	ปรับปรุงซ่อมแซม ไฟฟ้าสาธารณะที่ ชำรุด ตามแบบ อบต.กำหนด				๑๐๐,๐๐๐		ความพึงพอใจของ ผู้ได้รับประโยชน์ ไม่น้อยกว่าร้อยละ ๘๐	ประชาชน มีความ สะดวกปลอดภัยใน ชีวิต และทรัพย์สิน เพิ่มขึ้น	กองช่าง
๑๒.	อุดหนุนการไฟฟ้าส่วน ภูมิภาค อำเภอบ้านตาก โครงการขยายเขตไฟฟ้าที่ สาธารณะ บริเวณป่าช้า หมู่ที่ ๒	เพื่อให้ประชาชนมีแสง สว่างเพียงพอ	ติดตั้งไฟฟ้าแสง สว่าง ตามแบบอบต. กำหนด					๑๐๐,๐๐๐	ความพึงพอใจของ ผู้ได้รับประโยชน์ ไม่น้อยกว่าร้อยละ ๘๐	ประชาชนมีไฟฟ้าใช้ และมีแสงส่องสว่าง เพียงพอ	กองช่าง
๑๓.	อุดหนุนการไฟฟ้าส่วน ภูมิภาค อำเภอบ้านตาก โครงการขยายเขตไฟฟ้าเข้า พื้นที่การเกษตร หมู่ที่ ๑ - ๑๑	เพื่อให้ประชาชนมีแสง สว่างเพียงพอ	ขยายเขตไฟฟ้า สาธารณะเข้าพื้นที่ การเกษตรทุก หมู่บ้าน ตามแบบ อบต.กำหนด					๑๐๐,๐๐๐	ความพึงพอใจของ ผู้ได้รับประโยชน์ ไม่น้อยกว่าร้อยละ ๘๐	ประชาชนมีไฟฟ้าใช้ และมีแสงส่องสว่าง เพียงพอ	กองช่าง

ที่	โครงการ	วัตถุประสงค์	เป้าหมาย (ผลผลิตของ โครงการ)	งบประมาณ					ตัวชี้วัด (KPI)	ผลที่คาดว่าจะได้รับ	หน่วยงาน รับผิดชอบ หลัก
				๒๕๖๖ (บาท)	๒๕๖๗ (บาท)	๒๕๖๘ (บาท)	๒๕๖๙ (บาท)	๒๕๗๐ (บาท)			
๑๔.	อุดหนุนการไฟฟ้าส่วนภูมิภาค อำเภอบ้านตาก โครงการขยายเขต ไฟฟ้า หมู่ที่ ๔ บริเวณ หลังโรงงาน เย็บผ้า – สระรีมน้ำ	เพื่อให้ประชาชนมีแสงสว่างเพียงพอ	เพิ่มสายไฟฟ้าเฟส ตับระยะทาง ๑๕๐ เมตร ตามแบบ อบต.กำหนด					๕๐,๐๐๐	ความพึงพอใจของผู้ได้รับประโยชน์ ไม่น้อยกว่าร้อยละ ๘๐	ประชาชนมีไฟฟ้าใช้ และมีแสงส่องสว่างเพียงพอ	กองช่าง
๑๕.	อุดหนุนการไฟฟ้าส่วนภูมิภาค อำเภอบ้านตาก ติดตั้งหม้อแปลงไฟฟ้า หมู่ที่ ๕	เพื่อให้มีแสงสว่างอย่างทั่วถึงลดการเกิดอุบัติเหตุและมีความปลอดภัยในชีวิตและทรัพย์สินของประชาชน	ติดตั้งหม้อแปลงไฟฟ้า ตามแบบ อบต.กำหนด					๕๐๐,๐๐๐	ความพึงพอใจของผู้ได้รับประโยชน์ ไม่น้อยกว่าร้อยละ ๘๐	ประชาชนมีความปลอดภัยในชีวิตและทรัพย์สินเพิ่มขึ้น	กองช่าง
๑๖.	โครงการติดตั้งเสาไฟฟ้าสาธารณะพลังงานแสงอาทิตย์ (โคมส่องสว่าง)	เพื่อให้ประชาชนมีแสงสว่างเพียงพอ	ติดตั้งเสาไฟฟ้าส่องสว่างชุด Street Light พร้อมอุปกรณ์ ประกอบครบชุด ตามแบบอบต. กำหนด					๕๐๐,๐๐๐	ความพึงพอใจของผู้ได้รับประโยชน์ ไม่น้อยกว่าร้อยละ ๘๐	ประชาชนมีแสงสว่างเพียงพอ	กองช่าง
๑๗.	อุดหนุนการไฟฟ้าส่วนภูมิภาค อำเภอบ้านตาก โครงการขยายเขตไฟฟ้า/พร้อมไปส่องสว่างรอบสระ หมู่ที่ ๕	เพื่อให้ประชาชนมีแสงสว่างเพียงพอ	ติดตั้งไฟฟ้าส่องสว่าง ตามแบบอบต. กำหนด		๑๐๐,๐๐๐	๑๐๐,๐๐๐		๕๐๐,๐๐๐	ความพึงพอใจของผู้ได้รับประโยชน์ ไม่น้อยกว่าร้อยละ ๘๐	ประชาชนมีไฟฟ้าใช้ และมีแสงส่องสว่างเพียงพอ	กองช่าง
รวม	๑๗ โครงการ	-	-	๗๕๒,๐๐๐	๑๐๔,๐๐๐	๘๙๕,๐๐๐	๑,๑๒๐,๐๐๐	๑,๗๕๐,๐๐๐	-	-	-

๑.๒ แผนงานอุตสาหกรรมและการโยธา

ที่	โครงการ	วัตถุประสงค์	เป้าหมาย (ผลผลิตของ โครงการ)	งบประมาณ					ตัวชี้วัด (KPI)	ผลที่คาดว่าจะ ได้รับ	หน่วยงาน รับผิดชอบ หลัก
				๒๕๖๖ (บาท)	๒๕๖๗ (บาท)	๒๕๖๘ (บาท)	๒๕๖๙ (บาท)	๒๕๗๐ (บาท)			
๑.	โครงการปรับปรุง ถนนลาดยางโดยก่อสร้างเป็น ถนนคอนกรีตเสริมเหล็ก สายป่าช้า หมู่ที่ ๑ บ้านหนองชะลาบ	๑.เพื่อก่อสร้างถนนให้ได้ มาตรฐาน ๒.เพื่อให้ประชาชน ได้รับ ความ สะดวก ปลอดภัยใน การสัญจร ไปมา	กว้าง ๕ เมตร ยาว ๑๙๙ เมตร หนา ๐.๑๕ เมตร หรือมีพื้นที่คอนกรีต ไม่น้อยกว่า ๙๙๕ ตารางเมตร ตามแบบอบต. กำหนด	๕๐๐,๐๐๐	๕๐๐,๐๐๐				๑.จำนวนระยะทาง ที่ได้รับการก่อสร้าง ๒.ความพึงพอใจ ของ ผู้ใช้ถนนไม่ น้อยกว่า ร้อยละ ๘๐	ประชาชนได้รับความ สะดวก และมีความ ปลอดภัยในการสัญจร ไปมา	กองช่าง ๑/๒๕๖๖
๒.	โครงการซ่อมแซมถนนลูกรัง สายเลียบบคลองหนองบัวแดง หมู่ที่ ๑ บ้านหนองชะลาบ	เพื่อแก้ไขปัญหาและ บรรเทาความเดือดร้อน ของประชาชนในการ สัญจรไปมาให้มีความ สะดวก และปลอดภัย	กว้าง ๓.๕๐เมตร ยาว ๖๐๐ เมตร หนา ๐.๒๕ เมตร หรือมีปริมาณลูกรังไม่ น้อยกว่า ๕๒๕ ลูกบาศก์เมตร ตามแบบอบต. กำหนด	๕๐,๐๐๐	๑๐๐,๐๐๐				๑.จำนวน ระยะทางที่ ได้รับ การซ่อมแซม ๒.ความพึงพอใจ ของ ผู้ใช้ถนนไม่ น้อยกว่า ร้อยละ ๘๐	ประชาชนได้รับความ สะดวก และมีความ ปลอดภัยในการสัญจร ไปมา	กองช่าง ๑/๒๕๖๖
๓.	โครงการซ่อมแซมถนนลูกรัง สายรอบสะพานหนองบัวแดง หมู่ที่ ๑ บ้านหนองชะลาบ	เพื่อแก้ไขปัญหาและ บรรเทาความเดือดร้อน ของประชาชนในการ สัญจรไปมาให้มีความ สะดวก และปลอดภัย	กว้าง ๓.๕๐เมตร ยาว ๖๐๐ เมตร หนา ๐.๒๕ เมตร หรือมีปริมาณลูกรัง ไม่น้อยกว่า ๕๒๕ ลูกบาศก์เมตร ตามแบบอบต. กำหนด	๕๐,๐๐๐	๖๐,๐๐๐				๑.จำนวน ระยะทางที่ ได้รับ การซ่อมแซม ๒.ความพึงพอใจ ของ ผู้ใช้ถนนไม่ น้อยกว่า ร้อยละ ๘๐	ประชาชนได้รับความ สะดวก และมีความ ปลอดภัยในการสัญจร ไปมา	กองช่าง ๒/๒๕๖๖

ที่	โครงการ	วัตถุประสงค์	เป้าหมาย (ผลผลิตของ โครงการ)	งบประมาณ					ตัวชี้วัด (KPI)	ผลที่คาดว่าจะได้รับ	หน่วยงาน รับผิดชอบ หลัก
				๒๕๖๖ (บาท)	๒๕๖๗ (บาท)	๒๕๖๘ (บาท)	๒๕๖๙ (บาท)	๒๕๗๐ (บาท)			
๔.	โครงการซ่อมแซมถนนคอนกรีตเสริมเหล็ก สายทางเข้าบ้านหินโค้ง หมู่ที่ ๒ บ้านหินโค้ง	๑.เพื่อก่อสร้างถนนให้ได้มาตรฐาน ๒.เพื่อให้ประชาชนได้รับ ความสะดวกปลอดภัยในการสัญจรไปมา	กว้าง ๕ เมตร ยาว ๑๙ เมตร หนา ๐.๑๕ เมตร หรือมีพื้นที่ไม่น้อยกว่า ๙๕ เมตร ไหล่ทางลูกรังเฉลี่ยข้างละ ๐.๒๕ เมตร ตามแบบอบต.กำหนด	๕๙,๐๐๐	๗๐,๐๐๐				๑.จำนวนระยะทางที่ได้รับการก่อสร้าง ๒.ความพึงพอใจของผู้ใช้ถนนไม่น้อยกว่า ร้อยละ ๘๐	ประชาชนได้รับความสะดวก และมีความปลอดภัยในการสัญจรไปมา	กองช่าง ๓/๒๕๖๖
๕.	โครงการก่อสร้างถนนคอนกรีตเสริมเหล็ก สายสำนักสงฆ์ หมู่ที่ ๒ บ้านหินโค้ง	๑.เพื่อก่อสร้างถนนให้ได้มาตรฐาน ๒.เพื่อให้ประชาชนได้รับ ความสะดวกปลอดภัยในการสัญจรไปมา	กว้าง ๔.๐๐ เมตร ยาว ๑๒๕ เมตร หนา ๐.๑๕ เมตร หรือมีพื้นที่ไม่น้อยกว่า ๕๐๐ ตารางเมตร ไหล่ทางลูกรังเฉลี่ยข้างละ ๐.๒๕ เมตร ตามแบบอบต.กำหนด	๒๕๓,๐๐๐					๑.จำนวนระยะทางที่ได้รับการก่อสร้าง ๒.ความพึงพอใจของผู้ใช้ถนนไม่น้อยกว่า ร้อยละ ๘๐	ประชาชนได้รับความสะดวก และมีความปลอดภัยในการสัญจรไปมา	กองช่าง ๔/๒๕๖๖

ที่	โครงการ	วัตถุประสงค์	เป้าหมาย (ผลผลิตของ โครงการ)	งบประมาณ					ตัวชี้วัด (KPI)	ผลที่คาดว่าจะ ได้รับ	หน่วยงาน รับผิดชอบ หลัก
				๒๕๖๖ (บาท)	๒๕๖๗ (บาท)	๒๕๖๘ (บาท)	๒๕๖๙ (บาท)	๒๕๗๐ (บาท)			
๖.	โครงการซ่อมแซมถนนลูกรัง ซอยบ้านตาจัน หมู่ที่ ๒ บ้านหินโค้ง	เพื่อแก้ไขปัญหาและ บรรเทาความเดือดร้อน ของประชาชนในการ สัญจรไปมาให้มีความ สะดวก และปลอดภัย	กว้าง ๓.๕๐เมตร ยาว ๙๐ เมตร หนา ๐.๒๕ เมตร หรือมีปริมาณลูกรังไม่ น้อยกว่า ๗๘.๗๕ ลูกบาศก์เมตร ตามแบบอบต. กำหนด	๗,๕๐๐					๑.จำนวน ระยะทางที่ ได้รับ การซ่อมแซม ๒.ความพึงพอใจ ของ ผู้ใช้ถนนไม่ น้อยกว่า ร้อยละ ๘๐	ประชาชนได้รับความ สะดวก และมีความ ปลอดภัยในการสัญจร ไปมา	กองช่าง ๑/๒๕๖๖
๗.	โครงการซ่อมแซมถนนลูกรัง ซอยบ้านตาหัน หมู่ที่ ๒ บ้านหินโค้ง	เพื่อแก้ไขปัญหาและ บรรเทาความเดือดร้อน ของประชาชนในการ สัญจรไปมาให้มีความ สะดวก และปลอดภัย	กว้าง ๓.๐๐เมตร ยาว ๑๐๐ เมตร หนา ๐.๒๕ เมตร หรือมีปริมาณลูกรังไม่ น้อยกว่า ๗๕ ลูกบาศก์เมตร	๗,๐๐๐					๑.จำนวน ระยะทางที่ ได้รับ การซ่อมแซม ๒.ความพึงพอใจ ของ ผู้ใช้ถนนไม่ น้อยกว่า ร้อยละ ๘๐	ประชาชนได้รับความ สะดวก และมีความ ปลอดภัยในการสัญจร ไปมา	กองช่าง ๒/๒๕๖๖
๘.	โครงการซ่อมแซมถนน คอนกรีตเสริมเหล็ก สายวัด พระธาตุน้อย หมู่ที่ ๓ บ้าน หนองจิว	เพื่อแก้ไขปัญหาและ บรรเทาความเดือดร้อน ของประชาชนในการ สัญจรไปมาให้มีความ สะดวก และปลอดภัย	กว้าง ๔.๕๐เมตร ยาว ๙๒ เมตร หนา ๐.๑๕ เมตร หรือมีพื้นที่ไม่น้อย กว่า ๔๑๔ ตาราง เมตร	๒๖๒,๐๐๐					๑.จำนวน ระยะทางที่ ได้รับ การซ่อมแซม ๒.ความพึงพอใจ ของ ผู้ใช้ถนนไม่ น้อยกว่า ร้อยละ ๘๐	ประชาชนได้รับความ สะดวก และมีความ ปลอดภัยในการสัญจร ไปมา	กองช่าง ๒/๒๕๖๖

ที่	โครงการ	วัตถุประสงค์	เป้าหมาย (ผลผลิตของ โครงการ)	งบประมาณ					ตัวชี้วัด (KPI)	ผลที่คาดว่าจะได้รับ	หน่วยงาน รับผิดชอบ หลัก
				๒๕๖๖ (บาท)	๒๕๖๗ (บาท)	๒๕๖๘ (บาท)	๒๕๖๙ (บาท)	๒๕๗๐ (บาท)			
๙.	โครงการซ่อมแซมถนนลูกรังสายไร่ตาดหนู หมู่ที่ ๓ บ้านหนองจิว	เพื่อแก้ไขปัญหาและบรรเทาความเดือดร้อนของประชาชนในการสัญจรไปมาให้มีความสะดวก และปลอดภัย	กว้าง ๓.๐๐ เมตร ยาว ๓๕๐ เมตร หนา ๐.๒๕ เมตร หรือมีปริมาณลูกรังไม่น้อยกว่า ๒๕๕ ลูกบาศก์เมตร	๒๔,๐๐๐	๕๐,๐๐๐				๑.จำนวน ระยะทางที่ได้รับ การซ่อมแซม ๒.ความพึงพอใจ ของผู้ใช้ถนนไม่ น้อยกว่า ร้อยละ ๘๐	ประชาชนได้รับความ สะดวก และมีความ ปลอดภัยในการสัญจร ไปมา	กองช่าง
๑๐.	โครงการก่อสร้างถนนคอนกรีตเสริมเหล็ก สายหมู่ที่ ๒ - หมู่ที่ ๓ ตำบลตากตก	๑.เพื่อก่อสร้างถนนให้ได้ มาตรฐาน ๒.เพื่อให้ประชาชน ได้รับ ความสะดวก ปลอดภัยใน การสัญจร ไปมา	กว้าง ๔.๐๐ เมตร ยาว ๑๐๕ เมตร หนา ๐.๑๕ เมตร หรือมีพื้นที่ไม่น้อย กว่า ๔๒๐ ตาราง เมตร ไหล่ทางลูกรัง เฉลี่ยข้างละ ๐.๒๕ เมตร	๒๕๓,๐๐๐					๑.จำนวน ระยะทางที่ได้รับ การก่อสร้าง ๒.ความพึงพอใจ ของผู้ใช้ถนนไม่ น้อยกว่า ร้อยละ ๘๐	ประชาชนได้รับความ สะดวก และมีความ ปลอดภัยในการสัญจร ไปมา	กองช่าง

ที่	โครงการ	วัตถุประสงค์	เป้าหมาย (ผลผลิตของ โครงการ)	งบประมาณ					ตัวชี้วัด (KPI)	ผลที่คาดว่าจะได้รับ	หน่วยงาน รับผิดชอบ หลัก
				๒๕๖๖ (บาท)	๒๕๖๗ (บาท)	๒๕๖๘ (บาท)	๒๕๖๙ (บาท)	๒๕๗๐ (บาท)			
๑๑.	โครงการก่อสร้างถนนคอนกรีตเสริมเหล็ก สายรอบสะพานองน้ำ หมู่ที่ ๕ บ้านหนองน้ำ	๑.เพื่อก่อสร้างถนนให้ได้มาตรฐาน ๒.เพื่อให้ประชาชนได้รับความสะดวกปลอดภัยในการสัญจรไปมา	จุดที่ ๑ กว้าง ๔.๕๐ เมตร ยาว ๘๔ เมตร หนา ๐.๑๕ เมตรหรือมีพื้นที่ไม่น้อยกว่า ๓๗๘ ตารางเมตร ไหล่ทางลูกรัง เฉลี่ยข้างละ ๐.๒๕ เมตร จุดที่ ๒ กว้าง ๔.๕๐ เมตร ยาว ๓๑ เมตร หนา ๐.๑๕ เมตรหรือมีพื้นที่ไม่น้อยกว่า ๑๓๙.๕๐ ตารางเมตร ไหล่ทางลูกรัง เฉลี่ยข้างละ ๐.๒๕ เมตร	๒๕๔,๐๐๐					๑.จำนวนระยะทางที่ได้รับการก่อสร้าง ๒.ความพึงพอใจของผู้ใช้ถนนไม่น้อยกว่า ร้อยละ ๘๐	ประชาชนได้รับความสะดวก และมีความปลอดภัยในการสัญจรไปมา	กองช่าง
๑๒.	โครงการก่อสร้างถนนคอนกรีตเสริมเหล็กสายเลียบบคลองน้ำดิบ หมู่ที่ ๕ บ้านหนองน้ำ	เพื่อแก้ไขปัญหาและบรรเทาความเดือดร้อนของประชาชนในการสัญจรไปมาให้มีความสะดวก และปลอดภัย	กว้าง ๔.๐๐ เมตร ยาว ๑๒๐ เมตร หนา ๐.๑๕ เมตรหรือมีพื้นที่ไม่น้อยกว่า ๔๘๐ ตารางเมตร ไหล่ทางลูกรัง เฉลี่ยข้างละ ๐.๒๕ เมตร	๒๔๔,๐๐๐	๕๐๐,๐๐๐				๑.จำนวนระยะทางที่ได้รับการก่อสร้าง ๒.ความพึงพอใจของผู้ใช้ถนนไม่น้อยกว่า ร้อยละ ๘๐	ประชาชนได้รับความสะดวก และมีความปลอดภัยในการสัญจรไปมา	กองช่าง

ที่	โครงการ	วัตถุประสงค์	เป้าหมาย (ผลผลิตของ โครงการ)	งบประมาณ					ตัวชี้วัด (KPI)	ผลที่คาดว่าจะ ได้รับ	หน่วยงาน รับผิดชอบ หลัก
				๒๕๖๖ (บาท)	๒๕๖๗ (บาท)	๒๕๖๘ (บาท)	๒๕๖๙ (บาท)	๒๕๗๐ (บาท)			
๑๓.	โครงการซ่อมแซมถนนลูกรังสายปางควาย หมู่ที่ ๕ บ้านหนองน้ำ	เพื่อแก้ไขปัญหาและบรรเทาความเดือดร้อนของประชาชนในการสัญจรไปมาให้มีความสะดวก และปลอดภัย	กว้าง ๓.๕๐ เมตร ยาว ๘๓๕ เมตร หนา ๐.๒๕ เมตร หรือมีปริมาณลูกรังไม่น้อยกว่า ๗๓๐.๖๒๕ ลูกบาศก์เมตร	๗๐,๐๐๐	๑๐๐,๐๐๐				๑.จำนวน ระยะทางที่ได้รับ การซ่อมแซม ๒.ความพึงพอใจ ของผู้ใช้ถนนไม่ น้อยกว่า ร้อยละ ๘๐	ประชาชนได้รับความ สะดวก และมีความ ปลอดภัยในการสัญจร ไปมา	กองช่าง
๑๔.	โครงการซ่อมแซมถนนลูกรังสายเลียบบคลองน้ำดิบ หมู่ที่ ๖ - หมู่ที่ ๘ ตำบลตากตก	เพื่อแก้ไขปัญหาและบรรเทาความเดือดร้อนของประชาชนในการสัญจรไปมาให้มีความสะดวก และปลอดภัย	กว้าง ๓.๕๐ เมตร ยาว ๘๕๕ เมตร หนา ๐.๒๕ เมตร หรือมีปริมาณลูกรังไม่น้อยกว่า ๗๔๘.๑๒๕ ลูกบาศก์เมตร	๗๑,๐๐๐	๘๐,๐๐๐				๑.จำนวน ระยะทางที่ได้รับ การซ่อมแซม ๒.ความพึงพอใจ ของผู้ใช้ถนนไม่ น้อยกว่า ร้อยละ ๘๐	ประชาชนได้รับความ สะดวก และมีความ ปลอดภัยในการสัญจร ไปมา	กองช่าง
๑๕.	โครงการซ่อมแซมถนนลูกรังสายเลียบบเหมือง หมู่ที่ ๖ - หมู่ที่ ๗ ตำบลตากตก	เพื่อแก้ไขปัญหาและบรรเทาความเดือดร้อนของประชาชนในการสัญจรไปมาให้มีความสะดวก และปลอดภัย	กว้าง ๓.๕๐ เมตร ยาว ๔๖๐ เมตร หนา ๐.๒๕ เมตร หรือมีปริมาณลูกรังไม่น้อยกว่า ๔๐๒.๕๐ ลูกบาศก์เมตร	๓๘,๐๐๐	๕๐,๐๐๐				๑.จำนวน ระยะทางที่ได้รับ การซ่อมแซม ๒.ความพึงพอใจ ของผู้ใช้ถนนไม่ น้อยกว่า ร้อยละ ๘๐	ประชาชนได้รับความ สะดวก และมีความ ปลอดภัยในการสัญจร ไปมา	กองช่าง

ที่	โครงการ	วัตถุประสงค์	เป้าหมาย (ผลผลิตของ โครงการ)	งบประมาณ					ตัวชี้วัด (KPI)	ผลที่คาดว่าจะได้รับ	หน่วยงาน รับผิดชอบ หลัก	
				๒๕๖๖ (บาท)	๒๕๖๗ (บาท)	๒๕๖๘ (บาท)	๒๕๖๙ (บาท)	๒๕๗๐ (บาท)				
๑๖.	โครงการก่อสร้างถนนคอนกรีตเสริมเหล็กสายเลียบบคลองน้ำดิบ หมู่ที่ ๕ บ้านหนองน้ำ	เพื่อแก้ไขปัญหาและบรรเทาความเดือดร้อนของประชาชนในการสัญจรไปมาให้มีความสะดวก และปลอดภัย	กว้าง ๔.๐๐ เมตร ยาว ๑๒๐ เมตร หนา ๐.๑๕ เมตร หรือมีพื้นที่ไม่น้อยกว่า ๔๘๐ ตารางเมตร ไหล่ทางลูกรังเฉลี่ยข้างละ ๐.๒๕ เมตร	๒๔๔,๐๐๐						๑.จำนวนระยะทางที่ได้รับ การก่อสร้าง ๒.ความพึงพอใจ ของผู้ใช้ถนนไม่น้อยกว่า ร้อยละ ๘๐	ประชาชนได้รับความสะดวก และมีความปลอดภัยในการสัญจรไปมา	กองช่าง
๑๗.	โครงการซ่อมแซมถนนลูกรังสายปางควาย หมู่ที่ ๕ บ้านหนองน้ำ	เพื่อแก้ไขปัญหาและบรรเทาความเดือดร้อนของประชาชนในการสัญจรไปมาให้มีความสะดวก และปลอดภัย	กว้าง ๓.๕๐ เมตร ยาว ๘๓๕ เมตร หนา ๐.๒๕ เมตร หรือมีปริมาณลูกรังไม่น้อยกว่า ๗๓๐.๖๒๕ ลูกบาศก์เมตร ตามแบบ อบต. กำหนด	๗๐,๐๐๐	๙๐,๐๐๐					๑.จำนวนระยะทางที่ได้รับ การซ่อมแซม ๒.ความพึงพอใจ ของผู้ใช้ถนนไม่น้อยกว่า ร้อยละ ๘๐	ประชาชนได้รับความสะดวก และมีความปลอดภัยในการสัญจรไปมา	กองช่าง

ที่	โครงการ	วัตถุประสงค์	เป้าหมาย (ผลผลิตของ โครงการ)	งบประมาณ					ตัวชี้วัด (KPI)	ผลที่คาดว่าจะ ได้รับ	หน่วยงาน รับผิดชอบ หลัก
				๒๕๖๖ (บาท)	๒๕๖๗ (บาท)	๒๕๖๘ (บาท)	๒๕๖๙ (บาท)	๒๕๗๐ (บาท)			
๑๘.	โครงการซ่อมแซมถนนลูกรัง สายเลียบบคลองน้ำดิบ หมู่ที่ ๖ - หมู่ที่ ๘ ตำบลตากตก	เพื่อแก้ไขปัญหาและ บรรเทาความเดือดร้อน ของประชาชนในการ สัญจรไปมาให้มีความ สะดวก และปลอดภัย	กว้าง ๓.๕๐ เมตร หนา ๐.๒๕ เมตร ยาว ๘๕๕ เมตร หรือมีปริมาณลูกรัง ไม่น้อยกว่า ๗๔๘.๑๒๕ ลูกบาศก์เมตร แบบ อบต.กำหนด	๗๑,๐๐๐					๑.จำนวน ระยะทางที่ ได้รับ การซ่อมแซม ๒.ความพึงพอใจ ของ ผู้ใช้ถนนไม่ น้อยกว่า ร้อยละ ๘๐	ประชาชนได้รับความ สะดวก และมีความ ปลอดภัยในการสัญจร ไปมา	กองช่าง
๑๙.	โครงการซ่อมแซมถนนลูกรัง สายเลียบบเหมือง หมู่ที่ ๖ - หมู่ ที่ ๗ ตำบลตากตก	เพื่อแก้ไขปัญหาและ บรรเทาความเดือดร้อน ของประชาชนในการ สัญจรไปมาให้มีความ สะดวก และปลอดภัย	กว้าง ๓.๕๐ เมตร ยาว ๔๖๐ เมตร หนา ๐.๒๕ เมตร หรือมีปริมาณลูกรัง ไม่น้อยกว่า ๔๐๒.๕๐ ลูกบาศก์เมตร ตาม แบบ อบต.กำหนด	๓๘,๐๐๐	๕๐,๐๐๐				๑.จำนวน ระยะทางที่ ได้รับ การซ่อมแซม ๒.ความพึงพอใจ ของ ผู้ใช้ถนนไม่ น้อยกว่า ร้อยละ ๘๐	ประชาชนได้รับความ สะดวก และมีความ ปลอดภัยในการสัญจร ไปมา	กองช่าง
๒๐.	โครงการก่อสร้างถนน คอนกรีตเสริมเหล็ก สายศาล เจ้า หมู่ที่ ๗ บ้านตากตก	๑.เพื่อก่อสร้างถนนให้ ได้มาตรฐาน ๒.เพื่อให้ประชาชน ได้รับ ความสะดวก ปลอดภัยใน การสัญจร ไปมา	กว้าง ๓.๐๐ เมตร ยาว ๓๓๒ เมตร หนา ๐.๑๕ เมตร หรือมีพื้นที่ไม่ น้อยกว่า ๘๙๖ ตารางเมตร ตาม แบบ อบต.กำหนด	๔๙๗,๐๐๐					๑.จำนวนระยะทาง ที่ได้รับการก่อสร้าง ๒.ความพึงพอใจ ของ ผู้ใช้ถนนไม่ น้อยกว่า ร้อยละ ๘๐	ประชาชนได้รับความ สะดวก และมีความ ปลอดภัยในการสัญจร ไปมา	กองช่าง

ที่	โครงการ	วัตถุประสงค์	เป้าหมาย (ผลผลิตของ โครงการ)	งบประมาณ					ตัวชี้วัด (KPI)	ผลที่คาดว่าจะได้รับ	หน่วยงาน รับผิดชอบ หลัก
				๒๕๖๖ (บาท)	๒๕๖๗ (บาท)	๒๕๖๘ (บาท)	๒๕๖๙ (บาท)	๒๕๗๐ (บาท)			
๒๑.	โครงการซ่อมแซมถนนลูกรังพร้อมวางท่อระบายน้ำสายริมสระน้ำ หมู่ที่ ๗ ตำบลตากตก	เพื่อแก้ไขปัญหาและบรรเทาความเดือดร้อนของประชาชนในการสัญจรไปมาให้มีความสะดวก และปลอดภัย	กว้างเฉลี่ย ๔.๐๐ เมตร ยาว ๖๒.๐๐ เมตร มีพื้นที่ไม่น้อยกว่า ๒๔๘ ตารางเมตร วางท่อคอนกรีตเสริมเหล็ก \varnothing ๐.๔๐ เมตร จำนวน ๑๐ ท่อน ตามแบบ อบต. กำหนด	๔๖,๐๐๐					๑.จำนวนระยะทางที่ได้รับ การซ่อมแซม ๒.ความพึงพอใจ ของผู้ใช้ถนนไม่ น้อยกว่า ร้อยละ ๘๐	ประชาชนได้รับความสะดวก และมีความปลอดภัยในการสัญจร ไปมา	กองช่าง
๒๒.	โครงการซ่อมแซมถนนลูกรังสายไร่นายเนียร หมู่ที่ ๗ ตำบลตากตก	เพื่อแก้ไขปัญหาและบรรเทาความเดือดร้อนของประชาชนในการสัญจรไปมาให้มีความสะดวก และปลอดภัย	กว้าง ๓.๕๐ เมตร หน้า ๐.๒๕ เมตร ยาว ๔๑๕ เมตร หรือมีปริมาณลูกรังไม่น้อยกว่า ๓๖๓.๑๒๕ ลูกบาศก์เมตร ตามแบบ อบต. กำหนด	๓๔,๐๐๐					๑.จำนวนระยะทางที่ได้รับ การซ่อมแซม ๒.ความพึงพอใจ ของผู้ใช้ถนนไม่ น้อยกว่า ร้อยละ ๘๐	ประชาชนได้รับความสะดวก และมีความปลอดภัยในการสัญจร ไปมา	กองช่าง

ที่	โครงการ	วัตถุประสงค์	เป้าหมาย (ผลผลิตของ โครงการ)	งบประมาณ					ตัวชี้วัด (KPI)	ผลที่คาดว่าจะ ได้รับ	หน่วยงาน รับผิดชอบ หลัก
				๒๕๖๖ (บาท)	๒๕๖๗ (บาท)	๒๕๖๘ (บาท)	๒๕๖๙ (บาท)	๒๕๗๐ (บาท)			
๒๓.	โครงการก่อสร้างถนนคอนกรีตเสริมเหล็กสายตากตก-ดงยาง หมู่ที่ ๘ บ้านตากตก	๑.เพื่อก่อสร้างถนนให้ได้มาตรฐาน ๒.เพื่อให้ประชาชนได้รับความสะดวกปลอดภัยในการสัญจรไปมา	ขนาดกว้าง ๓ เมตร หนา ๐.๑๕ เมตร ยาว ๓๓๒ เมตร หรือมีพื้นที่ไม่น้อยกว่า ๙๙๖ ตารางเมตร ตามแบบ อบต.กำหนด	๔๙๗,๐๐๐	๕๐๐,๐๐๐				๑.จำนวนระยะทางที่ได้รับการก่อสร้าง ๒.ความพึงพอใจของผู้ใช้ถนนไม่น้อยกว่า ร้อยละ ๘๐	ประชาชนได้รับความสะดวก และมีความปลอดภัยในการสัญจรไปมา	กองช่าง
๒๔.	โครงการซ่อมแซมถนนลูกรังสายโรงเรียนบ้านตากประถมวิทยา หมู่ที่ ๘ บ้านตากตก	เพื่อแก้ไขปัญหาและบรรเทาความเดือดร้อนของประชาชนในการสัญจรไปมาให้มีความสะดวก และปลอดภัย	กว้าง ๓.๐๐ เมตร หนา ๐.๒๕ เมตร ยาว ๔๘๐.๐๐ เมตร หรือมีปริมาณลูกรังไม่น้อยกว่า ๓๖๐.๐๐ ลูกบาศก์เมตร ตามแบบ อบต.กำหนด	๓๔,๐๐๐	๑๐๐,๐๐๐				๑.จำนวนระยะทางที่ได้รับการซ่อมแซม ๒.ความพึงพอใจของผู้ใช้ถนนไม่น้อยกว่า ร้อยละ ๘๐	ประชาชนได้รับความสะดวก และมีความปลอดภัยในการสัญจรไปมา	กองช่าง
๒๕.	โครงการซ่อมแซมถนนลูกรังสายนาลุงวา หมู่ที่ ๘ บ้านตากตก	เพื่อแก้ไขปัญหาและบรรเทาความเดือดร้อนของประชาชนในการสัญจรไปมาให้มีความสะดวก และปลอดภัย	กว้าง ๓.๐๐ เมตร หนา ๐.๒๕ เมตร ยาว ๕๔๐ เมตร หรือมีปริมาณลูกรังไม่น้อยกว่า ๔๐๕.๐๐ ลูกบาศก์เมตร ตามแบบ อบต.กำหนด	๓๘,๐๐๐	๕๐,๐๐๐				๑.จำนวนระยะทางที่ได้รับการซ่อมแซม ๒.ความพึงพอใจของผู้ใช้ถนนไม่น้อยกว่า ร้อยละ ๘๐	ประชาชนได้รับความสะดวก และมีความปลอดภัยในการสัญจรไปมา	กองช่าง

ที่	โครงการ	วัตถุประสงค์	เป้าหมาย (ผลผลิตของ โครงการ)	งบประมาณ					ตัวชี้วัด (KPI)	ผลที่คาดว่าจะได้รับ	หน่วยงาน รับผิดชอบ หลัก
				๒๕๖๖ (บาท)	๒๕๖๗ (บาท)	๒๕๖๘ (บาท)	๒๕๖๙ (บาท)	๒๕๗๐ (บาท)			
๒๖.	โครงการซ่อมแซมถนนคอนกรีตเสริมเหล็กสายบ่อโยก หมู่ที่ ๑๐ บ้านทุ่งยั้ง	๑.เพื่อซ่อมแซมถนนให้ได้มาตรฐาน ๒.เพื่อให้ประชาชนได้รับความสะดวกปลอดภัยในการสัญจรไปมา	กว้าง ๔ เมตร หนา ๐.๑๕ เมตร ยาว ๘๑ เมตร หรือมีพื้นที่ไม่น้อยกว่า ๓๒๔ ตารางเมตร ตามแบบ อบต.กำหนด	๒๐๘,๐๐๐					๑.จำนวนระยะทางที่ได้รับการซ่อมแซม ๒.ความพึงพอใจของผู้ใช้ถนนไม่น้อยกว่า ร้อยละ ๘๐	ประชาชนได้รับความสะดวก และมีความปลอดภัยในการสัญจรไปมา	กองช่าง
๒๗.	โครงการซ่อมแซมถนนคอนกรีตเสริมเหล็กสายสะพานข้ามห้วย หมู่ที่ ๑๐ บ้านทุ่งยั้ง	๑.เพื่อซ่อมแซมถนนให้ได้มาตรฐาน ๒.เพื่อให้ประชาชนได้รับความสะดวกปลอดภัยในการสัญจรไปมา	กว้าง ๔.๐๐ เมตร หนา ๐.๑๕ เมตร ยาว ๑๐.๐๐ เมตร หรือมีพื้นที่ไม่น้อยกว่า ๔๐ ตารางเมตร ตามแบบ อบต.กำหนด	๒๔,๐๐๐					๑.จำนวนระยะทางที่ได้รับการซ่อมแซม ๒.ความพึงพอใจของผู้ใช้ถนนไม่น้อยกว่า ร้อยละ ๘๐	ประชาชนได้รับความสะดวก และมีความปลอดภัยในการสัญจรไปมา	กองช่าง

ที่	โครงการ	วัตถุประสงค์	เป้าหมาย (ผลผลิตของ โครงการ)	งบประมาณ					ตัวชี้วัด (KPI)	ผลที่คาดว่าจะได้รับ	หน่วยงาน รับผิดชอบ หลัก
				๒๕๖๖ (บาท)	๒๕๖๗ (บาท)	๒๕๖๘ (บาท)	๒๕๖๙ (บาท)	๒๕๗๐ (บาท)			
๒๘.	โครงการก่อสร้างถนนคอนกรีตเสริมเหล็กสายสามแยกไร่ไธ้ขวาง หมู่ที่ ๑๑ บ้านใหม่หนองน้ำพัฒนา	๑.เพื่อก่อสร้างถนนให้ได้มาตรฐาน ๒.เพื่อให้ประชาชนได้รับความสะดวกปลอดภัยในการสัญจรไปมา	จุดที่๑ กว้าง ๔ เมตร หนา ๐.๑๕ เมตร ยาว ๓๐ เมตร หรือมีพื้นที่ไม่น้อยกว่า ๑๒๐ ตารางเมตร ไหล่ทางลูกรังเฉลี่ยข้างละ๐.๒๕ เมตร จุดที่๒ กว้าง ๓.๕๐ เมตร หนา ๐.๑๕ เมตร ยาว ๓๑ เมตร หรือมีพื้นที่ไม่น้อยกว่า ๑๐๘.๕๐ตารางเมตร ไหล่ทางลูกรังเฉลี่ยข้างละ๐.๒๕ เมตร ตามแบบ อบต.กำหนด	๑๑๒,๐๐๐					๑.จำนวนระยะทางที่ได้รับการก่อสร้าง ๒.ความพึงพอใจของผู้ใช้ถนนไม่น้อยกว่า ร้อยละ ๘๐	ประชาชนได้รับความสะดวก และมีความปลอดภัยในการสัญจรไปมา	กองช่าง

ที่	โครงการ	วัตถุประสงค์	เป้าหมาย (ผลผลิตของ โครงการ)	งบประมาณ					ตัวชี้วัด (KPI)	ผลที่คาดว่าจะ ได้รับ	หน่วยงาน รับผิดชอบ หลัก
				๒๕๖๖ (บาท)	๒๕๖๗ (บาท)	๒๕๖๘ (บาท)	๒๕๖๙ (บาท)	๒๕๗๐ (บาท)			
๒๙.	โครงการซ่อมแซมถนนลูกรังพร้อมวางท่อระบายน้ำสายไร้ขยายเกา หมู่ที่ ๑๑ บ้านใหม่หนองน้ำพัฒนาตำบลตากตก	เพื่อแก้ไขปัญหาและบรรเทาความเดือดร้อนของประชาชนในการสัญจรไปมาให้มีความสะดวก และปลอดภัย	๑.ท่อคอนกรีตเสริมเหล็ก \varnothing ๐.๘๐ เมตร ชั้น ๓ จำนวน ๑๐ ท่อน ๒.ท่อคอนกรีตเสริมเหล็ก \varnothing ๐.๕๐ เมตร ชั้น ๓ จำนวน ๑๐ ท่อน ๓.ลูกรังพร้อมปรับเกลี่ยขนาดกว้าง ๓.๕๐ เมตร หนา ๐.๒๕-๐.๔๐ เมตร ยาว ๓๒๐ เมตร ตามแบบ อบต. กำหนด	๗๙,๐๐๐					๑.จำนวนระยะทางที่ได้รับ การซ่อมแซม ๒.ความพึงพอใจของ ผู้ใช้ถนนไม่น้อยกว่า ร้อยละ ๘๐	ประชาชนได้รับความสะดวก และมีความปลอดภัยในการสัญจรไปมา	กองช่าง
๓๐.	โครงการซ่อมแซมถนนลูกรังสายห้วยลวก หมู่ที่ ๑๑ บ้านใหม่หนองน้ำพัฒนา	เพื่อแก้ไขปัญหาและบรรเทาความเดือดร้อนของประชาชนในการสัญจรไปมาให้มีความสะดวก และปลอดภัย	กว้าง ๓.๐๐ เมตร หนา ๐.๒๕ เมตร ยาว ๓๕๐ เมตร หรือมีปริมาณลูกรังไม่น้อยกว่า ๓๐๖.๒๕ ลูกบาศก์เมตร ตามแบบ อบต. กำหนด	๒๘,๐๐๐					๑.จำนวนระยะทางที่ ได้รับ การซ่อมแซม ๒.ความพึงพอใจของ ผู้ใช้ถนนไม่น้อยกว่า ร้อยละ ๘๐	ประชาชนได้รับความสะดวก และมีความปลอดภัยในการสัญจรไปมา	กองช่าง

ที่	โครงการ	วัตถุประสงค์	เป้าหมาย (ผลผลิตของ โครงการ)	งบประมาณ					ตัวชี้วัด (KPI)	ผลที่คาดว่าจะได้รับ	หน่วยงาน รับผิดชอบ หลัก
				๒๕๖๖ (บาท)	๒๕๖๗ (บาท)	๒๕๖๘ (บาท)	๒๕๖๙ (บาท)	๒๕๗๐ (บาท)			
๓๑.	โครงการก่อสร้างถนนคอนกรีตเสริมเหล็ก ซอยตาเขียน หมู่ที่ ๑๑ บ้านใหม่หนองน้ำพัฒนา	๑.เพื่อก่อสร้างถนนให้ได้มาตรฐาน ๒.เพื่อให้ประชาชนได้รับ ความสะดวกปลอดภัยในการสัญจรไปมา	กว้าง ๓ เมตร หนา ๐.๑๕ เมตร ยาว ๑๕๐ เมตร หรือมีพื้นที่ไม่น้อยกว่า ๔๕๐ ตารางเมตร ไหล่ทางลูกรังเฉลี่ยข้างละ ๐.๒๕ เมตรตามแบบ อบต.กำหนด	๒๒๖,๐๐๐					๑.จำนวนระยะทางที่ได้รับก่ก่อสร้าง ๒.ความพึงพอใจของผู้ใช้ถนนไม่น้อยกว่า ร้อยละ ๘๐	ประชาชนได้รับความสะดวก และมีความปลอดภัยในการสัญจรไปมา	กองช่าง
๓๒.	โครงการก่อสร้างถนนคอนกรีตเสริมเหล็ก สายซอยยายแจ่ม-หัวดอกระเทียม หมู่ที่ ๑๑ บ้านใหม่หนองน้ำพัฒนา	๑.เพื่อก่อสร้างถนนให้ได้มาตรฐาน ๒.เพื่อให้ประชาชนได้รับ ความสะดวกปลอดภัยในการสัญจรไปมา	กว้าง ๓ เมตร หนา ๐.๑๕ เมตร ยาว ๒๑๐ เมตร หรือมีพื้นที่ไม่น้อยกว่า ๖๓๐ ตารางเมตร ไหล่ทางลูกรังเฉลี่ยข้างละ ๐.๒๕ เมตร ตามแบบ อบต.กำหนด	๓๑๗,๐๐๐					๑.จำนวนระยะทางที่ได้รับก่ก่อสร้าง ๒.ความพึงพอใจของผู้ใช้ถนนไม่น้อยกว่า ร้อยละ ๘๐	ประชาชนได้รับความสะดวก และมีความปลอดภัยในการสัญจรไปมา	กองช่าง
๓๓.	โครงการซ่อมแซมถนนลูกรังสายไไร่ครูเล็ก หมู่ที่ ๑๑ บ้านใหม่หนองน้ำพัฒนา	เพื่อแก้ไขปัญหาและบรรเทาความเดือดร้อนของประชาชนในการสัญจรไปมาให้มีความสะดวก และปลอดภัย	กว้าง ๓.๕๐ เมตร หนา ๐.๒๕ เมตร ยาว ๑,๐๐๐ เมตร หรือมีปริมาณลูกรังไม่น้อยกว่า ๘๗๕ ลูกบาศก์เมตร ตามแบบ อบต.กำหนด	๘๔,๐๐๐					๑.จำนวนระยะทางที่ได้รับ การซ่อมแซม ๒.ความพึงพอใจของผู้ใช้ถนนไม่น้อยกว่า ร้อยละ ๘๐	ประชาชนได้รับความสะดวก และมีความปลอดภัยในการสัญจรไปมา	กองช่าง

ที่	โครงการ	วัตถุประสงค์	เป้าหมาย (ผลผลิตของ โครงการ)	งบประมาณ					ตัวชี้วัด (KPI)	ผลที่คาดว่าจะ ได้รับ	หน่วยงาน รับผิดชอบ หลัก
				๒๕๖๖ (บาท)	๒๕๖๗ (บาท)	๒๕๖๘ (บาท)	๒๕๖๙ (บาท)	๒๕๗๐ (บาท)			
๓๔.	โครงการซ่อมแซมถนนลูกรังสายกลางนา หมู่ที่ ๑๑ บ้านใหม่หนองน้ำพัฒนา	เพื่อแก้ไขปัญหาและบรรเทาความเดือดร้อนของประชาชนในการสัญจรไปมาให้มีความสะดวก และปลอดภัย	กว้าง ๓.๐๐ เมตร หนา ๐.๒๕ เมตร ยาว ๖๒๕ เมตร หรือมีปริมาณลูกรังไม่น้อยกว่า ๕๔๖.๘๗๕ ลูกบาศก์เมตร ตามแบบ อบต. กำหนด	๕๒,๐๐๐					๑.จำนวนระยะทางที่ได้รับ การซ่อมแซม ๒.ความพึงพอใจ ของผู้ใช้ถนนไม่น้อยกว่า ร้อยละ ๘๐	ประชาชนได้รับความสะดวก และมีความปลอดภัยในการสัญจรไปมา	กองช่าง
๓๕.	โครงการซ่อมแซมถนนลูกรังสายไร่ยายแจ่ม-บ้านหนองจิว หมู่ที่ ๑๑ บ้านใหม่หนองน้ำพัฒนา	เพื่อแก้ไขปัญหาและบรรเทาความเดือดร้อนของประชาชนในการสัญจรไปมาให้มีความสะดวก และปลอดภัย	กว้าง ๓.๕๐ เมตร หนา ๐.๒๕ เมตร ยาว ๕๖๐ เมตร หรือมีปริมาณลูกรังไม่น้อยกว่า ๔๙๐.๐๐ ลูกบาศก์เมตร ตามแบบ อบต.กำหนด	๔๗,๐๐๐					๑.จำนวนระยะทางที่ได้รับ การซ่อมแซม ๒.ความพึงพอใจ ของผู้ใช้ถนนไม่น้อยกว่า ร้อยละ ๘๐	ประชาชนได้รับความสะดวก และมีความปลอดภัยในการสัญจรไปมา	กองช่าง
๓๖.	โครงการซ่อมแซมเหมืองเตี้ย หมู่ที่ ๙ บ้านท่านา	๑. เพื่อระบายน้ำในช่วงน้ำหลาก ๒. เพื่อให้เกษตรกรมีน้ำใช้ในการเกษตรอย่างทั่วถึง	ปากกว้าง ๑.๑๐ เมตร หนา ๐.๐๕ เมตร ยาว ๕๐ เมตร หรือมีพื้นที่ตามแบบ อบต. กำหนด	๑๐๐,๐๐๐	๑๐๐,๐๐๐				ความพึงพอใจของผู้ได้รับประโยชน์ไม่น้อยกว่าร้อยละ ๘๐	ลดปัญหาน้ำท่วมขังเกษตรกร รมี น้ำใช้ในการเกษตรอย่างทั่วถึง	กองช่าง

ที่	โครงการ	วัตถุประสงค์	เป้าหมาย (ผลผลิตของ โครงการ)	งบประมาณ					ตัวชี้วัด (KPI)	ผลที่คาดว่าจะได้รับ	หน่วยงาน รับผิดชอบ หลัก
				๒๕๖๖ (บาท)	๒๕๖๗ (บาท)	๒๕๖๘ (บาท)	๒๕๖๙ (บาท)	๒๕๗๐ (บาท)			
๓๗.	โครงการปรับปรุงท่อระบายน้ำ ริมห้วยตาก หมู่ที่ ๙ บ้านท่านา	เพื่อป้องกันการท่วมขัง ของน้ำไม่ให้ไหลเข้าบ้าน เรือนของประชาชน	แผงกันปิดเปิดน้ำ ท่อ ๐.๘๐ เมตร กว้าง ๑.๐๐ เมตร ยาว ๑.๐๐ เมตร	๑๐,๐๐๐					ความพึงพอใจของ ผู้ได้รับประโยชน์ ไม่น้อยกว่าร้อยละ ๘๐	ลดปัญหาน้ำท่วมขัง ภายในหมู่บ้าน	กองช่าง
๓๘.	โครงการก่อสร้างถนน คอนกรีตเสริมเหล็ก สายหลัง โรงเรียนบ้านตากประطم หมู่ ที่ ๘ บ้านตากตก	๑.เพื่อก่อสร้างถนนให้ ได้มาตรฐาน ๒.เพื่อให้ประชาชน ได้รับ ความสะดวก ปลอดภัยใน การสัญจร ไปมา	กว้าง ๓.๕๐ เมตร หนา ๐.๑๕ เมตร ยาว ๒๘๘ เมตร หรือมีพื้นที่ไม่น้อย กว่า ๑,๐๐๘ ตาราง เมตร ตามแบบ อบต.กำหนด		๔๙๙,๐๐๐				๑.จำนวนระยะทาง ที่ได้รับก่อก่อสร้าง ๒.ความพึงพอใจ ของผู้ใช้ถนนไม่ น้อยกว่า ร้อยละ ๘๐	ประชาชนได้รับความ สะดวก และมีความ ปลอดภัยในการสัญจร ไปมา	กองช่าง

ที่	โครงการ	วัตถุประสงค์	เป้าหมาย (ผลผลิตของ โครงการ)	งบประมาณ					ตัวชี้วัด (KPI)	ผลที่คาดว่าจะได้รับ	หน่วยงาน รับผิดชอบ หลัก	
				๒๕๖๖ (บาท)	๒๕๖๗ (บาท)	๒๕๖๘ (บาท)	๒๕๖๙ (บาท)	๒๕๗๐ (บาท)				
๓๙.	โครงการก่อสร้างถนนคอนกรีตเสริมเหล็ก สายห้วยลวก หมู่ที่ ๑๑ บ้านใหม่หนองน้ำพัฒนา	๑.เพื่อก่อสร้างถนนให้ได้มาตรฐาน ๒.เพื่อให้ประชาชนได้รับ ความสะดวกปลอดภัยใน การสัญจรไปมา	กว้าง ๓.๐๐ เมตร หนา ๐.๑๕ เมตร ยาว ๓๐๐.๐๐ เมตร หรือมีพื้นที่ไม่น้อยกว่า ๙๐๐.๐๐ ตารางเมตร ตามแบบ อบต.กำหนด		๔๖๕,๐๐๐					๑.จำนวนระยะทางที่ได้รับก่ก่อสร้าง ๒.ความพึงพอใจของ ผู้ใช้ถนนไม่น้อยกว่า ร้อยละ ๘๐	ประชาชนได้รับความสะดวก และมีความปลอดภัยในการสัญจรไปมา	กองช่าง
๔๐.	โครงการก่อสร้างถนนคอนกรีตเสริมเหล็ก สายชอยยายแจ่ม หมู่ที่ ๑๑ บ้านใหม่หนองน้ำพัฒนา	๑.เพื่อก่อสร้างถนนให้ได้ มาตรฐาน ๒.เพื่อให้ประชาชนได้รับ ความสะดวกปลอดภัยใน การสัญจรไปมา	กว้าง ๓.๕๐ เมตร หนา ๐.๑๕ เมตร ยาว ๕๕๐.๐๐ เมตร หรือมีพื้นที่ไม่น้อยกว่า ๑,๙๒๕.๐๐ ตารางเมตร ตามแบบ อบต.กำหนด		๙๖๕,๐๐๐					๑.จำนวนระยะทางที่ได้รับก่ก่อสร้าง ๒.ความพึงพอใจของ ผู้ใช้ถนนไม่น้อยกว่า ร้อยละ ๘๐	ประชาชนได้รับความสะดวก และมีความปลอดภัยในการสัญจรไปมา	กองช่าง
๔๑.	โครงการก่อสร้างถนนคอนกรีตเสริมเหล็ก สายไร่ยายบาง หมู่ที่๑๑ บ้านใหม่หนองน้ำพัฒนา	๑.เพื่อก่อสร้างถนนให้ได้ มาตรฐาน ๒.เพื่อให้ประชาชนได้รับ ความสะดวกปลอดภัยใน การสัญจรไปมา	กว้าง ๔.๐๐ เมตร หนา ๐.๑๕ เมตร ยาว ๒๔๗.๐๐ เมตร หรือมีพื้นที่ไม่น้อยกว่า ๙๘๘.๐๐ ตารางเมตร ตามแบบ อบต.กำหนด		๕๐๐,๐๐๐					๑.จำนวนระยะทางที่ได้รับก่ก่อสร้าง ๒.ความพึงพอใจของ ผู้ใช้ถนนไม่น้อยกว่า ร้อยละ ๘๐	ประชาชนได้รับความสะดวก และมีความปลอดภัยในการสัญจรไปมา	กองช่าง

ที่	โครงการ	วัตถุประสงค์	เป้าหมาย (ผลผลิตของ โครงการ)	งบประมาณ					ตัวชี้วัด (KPI)	ผลที่คาดว่าจะได้รับ	หน่วยงาน รับผิดชอบ หลัก	
				๒๕๖๖ (บาท)	๒๕๖๗ (บาท)	๒๕๖๘ (บาท)	๒๕๖๙ (บาท)	๒๕๗๐ (บาท)				
๔๒.	โครงการก่อสร้างถนนคอนกรีตเสริมเหล็ก สายดอยแก้ว หมู่ที่ ๘ บ้านตากตก	๑.เพื่อก่อสร้างถนนให้ได้มาตรฐาน ๒.เพื่อให้ประชาชนได้รับความสะดวกปลอดภัยในการสัญจรไปมา	กว้าง ๔.๐๐ เมตร หนา ๐.๑๕ เมตร ยาว ๓๕๐.๐๐ เมตร หรือมีพื้นที่ไม่น้อยกว่า ๑,๔๐๐.๐๐ ตารางเมตร ตามแบบ อบต.กำหนด		๗๐๙,๐๐๐					๑.จำนวนระยะทางที่ได้รับก่ก่อสร้าง ๒.ความพึงพอใจของผู้ใช้ถนนไม่น้อยกว่า ร้อยละ ๘๐	ประชาชนได้รับความสะดวก และมีความปลอดภัยในการสัญจรไปมา	กองช่าง
๔๓.	โครงการก่อสร้างถนนคอนกรีตเสริมเหล็ก สายชอยสมชาย หมู่ที่ ๑๑ บ้านใหม่หนองน้ำพัฒนา	๑.เพื่อก่อสร้างถนนให้ได้มาตรฐาน ๒.เพื่อให้ประชาชนได้รับความสะดวกปลอดภัยในการสัญจรไปมา	กว้าง ๔.๐๐ เมตร หนา ๐.๑๕ เมตร ยาว ๑๔๓.๐๐ เมตร หรือมีพื้นที่ไม่น้อยกว่า ๕๗๒.๐๐ ตารางเมตร ตามแบบ อบต.กำหนด		๒๘๙,๐๐๐					๑.จำนวนระยะทางที่ได้รับก่ก่อสร้าง ๒.ความพึงพอใจของผู้ใช้ถนนไม่น้อยกว่า ร้อยละ ๘๐	ประชาชนได้รับความสะดวก และมีความปลอดภัยในการสัญจรไปมา	กองช่าง
๔๔.	โครงการก่อสร้าง/ปรับปรุง/ซ่อมแซมรางระบายน้ำ หมู่ที่ ๑-๑๑	เพื่อเป็นการระบายน้ำและป้องกันน้ำท่วมขัง	รางระบายน้ำจำนวน ๑๑ หมู่บ้าน ตามแบบ อบต.กำหนด			๑๐๐,๐๐๐				ความพึงพอใจของผู้ได้รับประโยชน์ไม่น้อยกว่าร้อยละ ๘๐	ลดปัญหาน้ำท่วมขังภายในหมู่บ้าน	กองช่าง
๔๕.	โครงการวางท่อระบายน้ำ หมู่ที่ ๑-๑๑	เพื่อเป็นการระบายน้ำและป้องกันน้ำท่วมขัง	วางท่อระบายน้ำจำนวน ๑๑ หมู่บ้าน ตามแบบ อบต.กำหนด			๑๐๐,๐๐๐				ความพึงพอใจของผู้ได้รับประโยชน์ไม่น้อยกว่าร้อยละ ๘๐	ลดปัญหาน้ำท่วมขังภายในหมู่บ้าน	กองช่าง

ที่	โครงการ	วัตถุประสงค์	เป้าหมาย (ผลผลิตของ โครงการ)	งบประมาณ					ตัวชี้วัด (KPI)	ผลที่คาดว่าจะได้รับ	หน่วยงาน รับผิดชอบ หลัก
				๒๕๖๖ (บาท)	๒๕๖๗ (บาท)	๒๕๖๘ (บาท)	๒๕๖๙ (บาท)	๒๕๗๐ (บาท)			
๔๖.	โครงการขุดลอกคลองตาจืดถึงคลองน้ำดิบ	เพื่อให้ประชาชนมีน้ำใช้ทางการเกษตร	ขุดลอกคลอง ส่งน้ำตามแบบ อบต.			๑๐๐,๐๐๐			ความพึงพอใจของผู้ได้รับประโยชน์ไม่น้อยกว่าร้อยละ ๘๐	ประชาชนมีน้ำใช้ทางการเกษตรอย่างเพียงพอ	กองช่าง
๔๗.	โครงการขุดลอกคลองส่งน้ำหมู่ที่ ๑ - ๑๑	เพื่อให้ประชาชนมีน้ำใช้เพื่อการเกษตร	ขุดลอกคลองส่งน้ำ ความกว้าง ๑.๕๐ เมตร ยาว ๑,๐๐๐ เมตร ตามแบบ อบต. ตากตก กำหนด			๒๕๐,๐๐๐			ความพึงพอใจของผู้ได้รับประโยชน์ไม่น้อยกว่าร้อยละ ๘๐	เกษตรกรมีน้ำใช้ในการเกษตรอย่างทั่วถึง	กองช่าง
๔๘.	โครงการก่อสร้างรั้ว บริเวณองค์การบริหารส่วนตำบลตากตก	เพื่อให้ประชาชนได้รับความสะดวก รวดเร็วในการสัญจรไปมาทำน้ำ	ก่อสร้างทำน้ำตามแบบ อบต. กำหนด		๑๐๐,๐๐๐	๑๐๐,๐๐๐			๑.จำนวนทำน้ำที่ได้รับการก่อสร้าง ๒.ความพึงพอใจของผู้ใช้ถนนไม่น้อยกว่าร้อยละ ๘๐	ประชาชนได้รับความสะดวก รวดเร็ว ในการสัญจรไปมา	กองช่าง
๔๙.	โครงการก่อสร้าง/ปรับปรุง/ซ่อมแซม และขยายขอบเขตคลองส่งน้ำ หมู่ที่ ๑ - ๑๑	เพื่อให้ประชาชนมีน้ำใช้ทางการเกษตร	ขยายคลองส่งน้ำ ยาว ๑,๕๐๐ เมตร ตามแบบ อบต. ตากตกกำหนด			๕๐๐,๐๐๐			๑.จำนวนคลองส่งน้ำที่ได้รับการก่อสร้าง ๒.ความพึงพอใจของผู้ใช้ถนนไม่น้อยกว่าร้อยละ ๘๐	ประชาชนมีน้ำใช้ทางการเกษตรอย่างเพียงพอ	กองช่าง

ที่	โครงการ	วัตถุประสงค์	เป้าหมาย (ผลผลิตของ โครงการ)	งบประมาณ					ตัวชี้วัด (KPI)	ผลที่คาดว่าจะ ได้รับ	หน่วยงาน รับผิดชอบ หลัก
				๒๕๖๖ (บาท)	๒๕๖๗ (บาท)	๒๕๖๘ (บาท)	๒๕๖๙ (บาท)	๒๕๗๐ (บาท)			
๕๐.	โครงการก่อสร้างผนัง ป้องกันตลิ่งพังหรือ ตอกหลัก รอก หมู่ที่ ๗,๘	เพื่อป้องกันการท่วมซัง ของน้ำไม่ให้ไหลเข้าบ้าน เรือนของประชาชน	ปักหลักรอก ยาว ๕๐๐ เมตร ตามแบบ อบต. ตากตกกำหนด			๒๐๐,๐๐๐			ความพึงพอใจของ ผู้ได้รับประโยชน์ ไม่น้อยกว่าร้อยละ ๘๐	ริมตลิ่งไม่ถูก น้ำกัด เซาะประชาชนได้รับ ความปลอดภัย	กองช่าง
๕๑.	โครงการก่อสร้าง/ ปรับปรุง/ ซ่อมแซมเหมืองหนองบัวแดง หมู่ที่ ๑	เพื่อให้ประชาชนมีน้ำใช้ ทางการเกษตร	ก่อสร้างเหมือง ยาว ๗๐๐ เมตร ตามแบบ อบต			๔๐๐,๐๐๐			๑.จำนวนถนนที่ได้ รับการก่อสร้าง ๒.ความพึงพอใจ ของผู้ใช้ถนนไม่ น้อยกว่าร้อยละ ๘๐	ประชาชนมี น้ำใช้ทาง การเกษตรเพียงพอ	กองช่าง
๕๒.	โครงการก่อสร้างถนน คสล./ ลาดยาง หมู่ที่ ๑ - ๑๑	เพื่อให้ประชาชนได้รับ ความสะดวก รวดเร็วใน การสัญจรไปมา	ก่อสร้างถนน คอนกรีตเสริมเหล็ก ขนาดกว้าง ๓.๕๐ เมตร ยาว ๑๘๐ เมตร หนาเฉลี่ย ๐.๑๕ เมตร หรือ พื้นที่ไม่น้อยกว่า ๖๒๐ ตารางเมตร ตามแบบ อบต. กำหนด			๕๐๐,๐๐๐			๑.จำนวนถนนที่ได้ รับการก่อสร้าง ๒.ความพึงพอใจ ของผู้ใช้ถนนไม่ น้อยกว่าร้อยละ ๘๐	ประชาชนได้รับความ สะดวก รวดเร็วในการ สัญจรไปมา	กองช่าง
๕๓.	โครงการขุดลอกหนองปาก ช้างหมู่ที่ ๑	เพื่อให้ประชาชนมี น้ำใช้ เพื่อการเกษตร	ขุดลอกคลองส่งน้ำ ความกว้าง ๑.๕ เมตร ยาว ๑,๐๐๐ เมตร ตามแบบ อบต. กำหนด			๒๕๐,๐๐๐			๑.จำนวนคลองส่ง น้ำที่ได้ รับ การ ก่อสร้าง ๒.ความพึงพอใจ ของผู้ใช้ถนนไม่ น้อยกว่าร้อยละ ๘๐	ประชาชนมีแหล่ง น้ำ ที่สามารถกัก เก็บน้ำ ได้อย่างเพียงพอ	กองช่าง

ที่	โครงการ	วัตถุประสงค์	เป้าหมาย (ผลผลิตของ โครงการ)	งบประมาณ					ตัวชี้วัด (KPI)	ผลที่คาดว่าจะ ได้รับ	หน่วยงาน รับผิดชอบ หลัก
				๒๕๖๖ (บาท)	๒๕๖๗ (บาท)	๒๕๖๘ (บาท)	๒๕๖๙ (บาท)	๒๕๗๐ (บาท)			
๕๔.	โครงการก่อสร้าง ประตู ปิด/เปิดน้ำคลองปากช้าง หมู่ที่ ๑	เพื่อกักเก็บน้ำและระบาย น้ำ	ประตูปิด - เปิด น้ำ ตามแบบอบต. กำหนด			๙๐๐,๐๐๐			ความพึงพอใจของ ผู้ได้รับประโยชน์ ไม่น้อยกว่าร้อยละ ๘๐	เกษตรกรมี น้ำใช้ใน การเกษตร อย่าง ทั่วถึง	กองช่าง
๕๕.	โครงการปรับปรุง ห้องน้ำ สาธารณะ หมู่ ที่ ๑ -๑๑	เพื่อปรับปรุงห้องน้ำ สาธารณะให้ถูก สุขลักษณะ	ปรับปรุงห้องน้ำ สาธารณะ ตามแบบอบต. กำหนด			๑๒๐,๐๐๐			ความพึงพอใจของ ผู้ได้รับประโยชน์ ไม่น้อยกว่าร้อยละ ๘๐	มีห้องน้ำที่ได้ มาตรฐานและถูก สุขลักษณะ	กองช่าง
๕๖.	โครงการก่อสร้างราง ระบายน้ำ/ วางท่อ ระบาย น้ำ หมู่ ๘,๙	เพื่อป้องกันการท่วม ชั่ง ของน้ำไม่ให้ไหลเข้า บ้านเรือนของ ประชาชน	ระยะทาง ๑,๒๐๐ เมตร ตามแบบ อบต. กำหนด			๕๐๐,๐๐๐			ความพึงพอใจของ ผู้ใช้บริการไม่น้อย กว่าร้อยละ ๘๐	ลดปัญหาน้ำท่วมชั่ง ภายในหมู่บ้าน	กองช่าง
๕๗.	โครงการก่อสร้างถนน คสล. พร้อมวางท่อ ระบาย น้ำ หมู่ที่ ๕	เพื่อให้ประชาชนได้รับ ความสะดวก รวดเร็ว ใน การคมนาคม	กว้าง ๔ เมตร ยาว ๖ เมตร ตามแบบ อบต. กำหนด			๑๖๐,๐๐๐			๑.จำนวนถนนที่ได้ รับการก่อสร้าง ๒.ความพึงพอใจ ของผู้ใช้ถนนไม่ น้อยกว่าร้อยละ ๘๐	ประชาชนได้รับความ สะดวก รวดเร็วในการ สัญจรไปมา	กองช่าง
๕๘.	โครงการก่อสร้างถนน คสล. เชื่อมตำบล หุ่น กระเซาะ หมู่ที่ ๓ บ้าน หนองจิวถึงตำบลหุ่น กระเซาะ	๑.เพื่อก่อสร้างถนนให้ได้ มาตรฐาน ๒.เพื่อให้ประชาชนได้ รับความสะดวก รวดเร็ว ในการสัญจรไปมา	ก่อสร้างถนน คสล. กว้าง ๕ เมตร ยาว ๔๐๐ เมตร หนา ๐.๑๕ เมตร ตาม แบบ อบต. กำหนด			๗๒๐,๐๐๐			๑.จำนวนถนนที่ได้ รับการก่อสร้าง ๒.ความพึงพอใจ ของผู้ใช้ถนนไม่ น้อยกว่าร้อยละ ๘๐	ประชาชนได้รับความ สะดวก รวดเร็ว ใน การสัญจรไปมา	กองช่าง

ที่	โครงการ	วัตถุประสงค์	เป้าหมาย (ผลผลิตของ โครงการ)	งบประมาณ					ตัวชี้วัด (KPI)	ผลที่คาดว่าจะ ได้รับ	หน่วยงาน รับผิดชอบ หลัก
				๒๕๖๖ (บาท)	๒๕๖๗ (บาท)	๒๕๖๘ (บาท)	๒๕๖๙ (บาท)	๒๕๗๐ (บาท)			
๕๙.	โครงการก่อสร้างถนน คสล. หมู่ที่ ๒ บ้านหินโค้ง ตำบล ตากตก เชื่อมต่อถนนสายดง ยาง ตำบลทุ่งกระเซาะ	๑. เพื่อก่อสร้างถนนให้ ได้มาตรฐาน ๒. เพื่อให้ประชาชนได้ รับความสะดวก รวดเร็ว ในการสัญจรไปมา	ก่อสร้างถนน คสล. กว้าง ๕ เมตร ยาว ๔๐๐ เมตร หนา ๐.๑๕ เมตร ตามแบบ อบต. กำหนด			๗๒๐,๐๐๐			๑. จำนวนถนนที่ได้ รับการก่อสร้าง ๒. ความพึงพอใจ ของผู้ใช้ถนนไม่ น้อยกว่าร้อยละ ๘๐	ประชาชนได้รับความ สะดวก รวดเร็ว ในการ สัญจรไปมา	กองช่าง
๖๐.	โครงการก่อสร้าง ถนน คสล. หมู่ที่ ๑๐ บริเวณริมห้วยตาก	๑. เพื่อก่อสร้างถนนให้ ได้มาตรฐาน ๒. เพื่อให้ประชาชน ได้ รับ ความ สะดวก รวดเร็วในการสัญจรไป มา	ถนน คสล. กว้าง ๔ เมตร ยาว ๑๕๐ เมตร หนา ๐.๑๕ เมตร ตาม แบบ อบต. กำหนด			๒๙๓,๐๐๐			๑. จำนวนถนนที่ได้ รับการก่อสร้าง ๒. ความพึงพอใจ ของผู้ใช้ถนนไม่ น้อยกว่าร้อยละ ๘๐	ประชาชนได้รับความ สะดวก รวดเร็วในการ สัญจรไปมา	กองช่าง
๖๑.	โครงการก่อสร้าง ถนน คอนกรีตเสริม เหล็กหมู่ที่ ๗	๑. เพื่อก่อสร้างถนนให้ ได้มาตรฐาน ๒. เพื่อให้ประชาชน ได้ รับ ความ สะดวก รวดเร็วในการสัญจรไป มา	ก่อสร้างถนน คอนกรีตเสริมเหล็ก กว้าง ๕ เมตร ยาว ๑๐๐ เมตร ตามแบบ อบต. กำหนด			๕๑๐,๐๐๐			๑. จำนวนถนนที่ได้ รับการก่อสร้าง ๒. ความพึงพอใจ ของผู้ใช้ถนนไม่ น้อยกว่าร้อยละ ๘๐	ประชาชนได้รับความ สะดวก รวดเร็วในการ สัญจรไปมา	กองช่าง

ที่	โครงการ	วัตถุประสงค์	เป้าหมาย (ผลผลิตของ โครงการ)	งบประมาณ					ตัวชี้วัด (KPI)	ผลที่คาดว่าจะ ได้รับ	หน่วยงาน รับผิดชอบ หลัก
				๒๕๖๖ (บาท)	๒๕๖๗ (บาท)	๒๕๖๘ (บาท)	๒๕๖๙ (บาท)	๒๕๗๐ (บาท)			
๖๒.	โครงการก่อสร้าง ถนนคอนกรีตเสริม เหล็กหมู่ที่ ๙	๑.เพื่อก่อสร้างถนนให้ได้มาตรฐาน ๒.เพื่อให้ประชาชนได้รับความสะดวก รวดเร็วในการสัญจรไปมา	กว้าง ๕ เมตร ยาว ๑๐๐ ตามแบบ อบต. กำหนด			๔๒๐,๐๐๐			๑.จำนวนถนนที่ได้รับการก่อสร้าง ๒. ความพึงพอใจของผู้ใช้ถนนไม่น้อยกว่าร้อยละ ๘๐	ประชาชนได้รับความสะดวก รวดเร็ว ในการสัญจรไปมา	กองช่าง
๖๓.	โครงการก่อสร้าง สะพานคสล. หมู่ที่ ๑๐	เพื่อให้คมนาคมสะดวก	ก่อสร้างสะพานคสล. กว้าง ๔ เมตร ยาว ๑๕๐ เมตร ตามแบบ อบต. กำหนด			๒๗๖,๐๐๐			ความพึงพอใจของผู้ได้รับประโยชน์ไม่น้อยกว่าร้อยละ ๘๐	ประชาชนได้รับความ สะดวกและปลอดภัยในการสัญจร	กองช่าง
๖๔.	โครงการก่อสร้างถนนคอนกรีตเสริมเหล็ก หมู่ที่ ๑๑	๑.เพื่อก่อสร้างถนนให้ได้มาตรฐาน ๒.เพื่อให้ประชาชนได้รับความสะดวก รวดเร็วในการสัญจรไปมา	กว้าง ๕ เมตร ยาว ๕๐๐ เมตร ตามแบบ อบต. กำหนด			๕๔๐,๐๐๐			๑.จำนวนถนนที่ได้รับการก่อสร้าง ๒. ความพึงพอใจของผู้ใช้ถนนไม่น้อยกว่าร้อยละ ๘๐	ประชาชนได้รับความสะดวก รวดเร็ว ในการสัญจรไปมา	กองช่าง
๖๕.	โครงการปรับปรุงซ่อมแซมระบบประปาหมู่บ้าน หมู่ที่ ๓	เพื่อให้ประชาชนมีน้ำใช้ในการอุปโภคและบริโภคเพียงพอตลอดทั้งปี	ปรับปรุงซ่อมแซมระบบประปาหมู่บ้าน ตามแบบ อบต. กำหนด			๓๐๐,๐๐๐			ความพึงพอใจของผู้ได้รับประโยชน์ไม่น้อยกว่าร้อยละ ๘๐	ประชาชน มีน้ำประปาใช้ในการอุปโภคและบริโภคเพียงพอตลอดทั้งปี	กองช่าง

ที่	โครงการ	วัตถุประสงค์	เป้าหมาย (ผลผลิตของ โครงการ)	งบประมาณ					ตัวชี้วัด (KPI)	ผลที่คาดว่าจะ ได้รับ	หน่วยงาน รับผิดชอบ หลัก
				๒๕๖๖ (บาท)	๒๕๖๗ (บาท)	๒๕๖๘ (บาท)	๒๕๖๙ (บาท)	๒๕๗๐ (บาท)			
๖๖.	โครงการปรับปรุงซ่อมแซมระบบประปาหมู่บ้านแบบผิวดินขนาดใหญ่ หมู่ที่ ๔	เพื่อให้ประชาชนมีน้ำใช้ในการอุปโภคและบริโภคเพียงพอตลอดทั้งปี	ปรับปรุงซ่อมแซมระบบประปาตามแบบ อบต. กำหนด			๕๐๐,๐๐๐			ความพึงพอใจของผู้ได้รับประโยชน์ไม่น้อยกว่าร้อยละ ๘๐	ประชาชนมีน้ำประปาใช้ในการอุปโภคและบริโภคเพียงพอตลอดทั้งปี	กองช่าง
๖๗.	โครงการปรับปรุงซ่อมแซมระบบประปาหมู่บ้านแบบบาดาล หมู่ที่ ๑๑	เพื่อให้ประชาชนมีน้ำใช้ในการอุปโภคและบริโภคเพียงพอตลอดทั้งปี	ปรับปรุงซ่อมแซมระบบประปาหมู่บ้านแบบบาดาลขนาดกลาง หมู่ที่ ๑๑ โดยทำการขุด เจาะบ่อบาดาล Ø ๖ นิ้ว ตามแบบ อบต. กำหนด			๕๐๐,๐๐๐			ความพึงพอใจของผู้ได้รับประโยชน์ไม่น้อยกว่าร้อยละ ๘๐	ประชาชนมีน้ำประปาใช้ในการอุปโภคและบริโภคเพียงพอตลอดทั้งปี	กองช่าง
๖๘.	โครงการซ่อมแซม ปรับปรุงและขยายคลองส่งน้ำ หมู่ที่ ๑	๑. เพื่อให้การระบายน้ำสำหรับใช้ทำการเพาะปลูกพืชผลทางการเกษตรเป็นไปด้วยความสะดวก ๒. เพื่อให้คลองส่งน้ำได้รับการพัฒนามีคุณภาพ	ขยายคลองส่งน้ำตามแบบ อบต. กำหนด			๔๑๐,๐๐๐			ความพึงพอใจของผู้ได้รับประโยชน์ไม่น้อยกว่าร้อยละ ๘๐	เกษตรกรมีน้ำใช้ในการเกษตรอย่างทั่วถึง	กองช่าง

ที่	โครงการ	วัตถุประสงค์	เป้าหมาย (ผลผลิตของ โครงการ)	งบประมาณ					ตัวชี้วัด (KPI)	ผลที่คาดว่าจะ ได้รับ	หน่วยงาน รับผิดชอบ หลัก
				๒๕๖๖ (บาท)	๒๕๖๗ (บาท)	๒๕๖๘ (บาท)	๒๕๖๙ (บาท)	๒๕๗๐ (บาท)			
๖๙.	โครงการก่อสร้าง เขื่อนน้ำใส หมู่ที่ ๒	เพื่อให้ประชาชนมีน้ำใช้ทางการเกษตร	ขุดเขื่อนกว้าง ๐.๐๘ เมตร ลึก ๐.๐๕ เมตร ยาว ๒,๐๐๐ เมตร ตามแบบ อบต. กำหนด			๑๐๐,๐๐๐			ความพึงพอใจของ ผู้ได้รับประโยชน์ไม่น้อยกว่าร้อยละ ๘๐	เกษตรกรมีน้ำใช้ในการเกษตรอย่างทั่วถึง	กองช่าง
๗๐.	โครงการขุดลอก สระน้ำสาธารณะภายในตำบล หมู่ที่ ๑-๑๑	๑.เพื่อกักเก็บน้ำไว้ใช้ในการเกษตรและระบายน้ำในช่วงน้ำหลาก ๒.เพื่อให้เกษตรกรมีน้ำใช้ในการเกษตรอย่างทั่วถึง	ขุดลอกคลอง ส่งน้ำตามแบบ อบต. กำหนด			๑๐๐,๐๐๐			ความพึงพอใจของ ผู้ได้รับประโยชน์ไม่น้อยกว่าร้อยละ ๘๐	เกษตรกรมีน้ำใช้ในการเกษตรอย่างทั่วถึง	กองช่าง
๗๑.	โครงการขุดลอก เขื่อนน้ำใส หมู่ที่ ๑,๒,๓,๔,๑๑	เพื่อกักเก็บน้ำไว้ใช้ในการเกษตรในช่วงฤดูแล้ง	คลองน้ำใส หมู่ที่ ๑,๒,๓,๔,๑๑ ตามแบบ อบต. กำหนด			๖๐,๐๐๐			ความพึงพอใจของ ผู้ได้รับประโยชน์ไม่น้อยกว่าร้อยละ ๘๐	เกษตรกรมีน้ำใช้ในการเกษตรอย่างทั่วถึง	กองช่าง
๗๒.	โครงการขุดลอก เขื่อนน้ำใหม่ หมู่ที่ ๘	เพื่อให้เกษตรกรมีน้ำใช้ในการเกษตรอย่างทั่วถึง	ขุดเขื่อนกว้าง ๐.๐๘ เมตร ลึก ๐.๐๕ เมตร ยาว ๒,๐๐๐ เมตร ตามแบบ อบต. กำหนด			๑๐๐,๐๐๐			ความพึงพอใจของ ผู้ได้รับประโยชน์ไม่น้อยกว่าร้อยละ ๘๐	เกษตรกรมีน้ำใช้ในการเกษตรอย่างทั่วถึง	กองช่าง

ที่	โครงการ	วัตถุประสงค์	เป้าหมาย (ผลผลิตของ โครงการ)	งบประมาณ					ตัวชี้วัด (KPI)	ผลที่คาดว่าจะ ได้รับ	หน่วยงาน รับผิดชอบ หลัก
				๒๕๖๖ (บาท)	๒๕๖๗ (บาท)	๒๕๖๘ (บาท)	๒๕๖๙ (บาท)	๒๕๗๐ (บาท)			
๗๓.	โครงการวางท่อระบายน้ำ คอนกรีตเสริมเหล็ก หมู่ที่ ๖	เพื่อให้เป็นการระบาย น้ำและป้องกันน้ำท่วม	วางท่อระบายน้ำ คอนกรีตเสริมเหล็ก Ø๐.๕๐ เมตร ยาว ๘๐ เมตร พร้อมบ่อ พัก ตาม แบบ อบต.กำหนด			๑๕๐,๐๐๐			ความพึงพอใจ ของ ผู้ได้ รับ ประโยชน์ ไม่ น้อยกว่าร้อยละ ๘๐	ไม่เกิดน้ำท่วมขัง	กองช่าง
๗๔.	โครงการวางท่อระบายน้ำ พร้อมบ่อพัก หมู่ที่ ๗	เพื่อให้เป็นการระบาย น้ำและป้องกันน้ำท่วม	วางท่อระบาย น้ำ พร้อมบ่อพัก ระยะ ๒๐๐ เมตร ตามแบบอบต. กำหนด			๑๐๐,๐๐๐			ความพึงพอใจ ของ ผู้ได้ รับ ประโยชน์ไม่น้อย กว่าร้อยละ ๘๐	ไม่เกิดน้ำท่วมขัง	กองช่าง
๗๕.	โครงการขยายเขตประปา ๑,๒,๓,๔,๑๑ พร้อมเปลี่ยน ท่อเมนตึประปา	เพื่อให้ประชาชนมีน้ำใช้ ในการอุปโภคและ บริโภคเพียงพอตลอด ทั้งปี	วางท่อเมนตึ ประปา/ขยายเขต ประปา ยาว ๕,๐๐๐ เมตร			๑๕๐,๐๐๐			ความพึงพอใจ ของ ผู้ได้ รับ ประโยชน์ไม่น้อย กว่าร้อยละ ๘๐	ป ระ ช า ช น มี น้ำประปาใช้ในการ อุปโภคและบริโภค เพียงพอตลอดทั้งปี	กองช่าง
๗๖.	โครงการปรับปรุง ซ่อมแซม รางระบายน้ำหลังวัดโบสถ์ หมู่ที่ ๑๐	เพื่อให้เป็นการระบาย น้ำและป้องกันน้ำท่วม	ปรับปรุงซ่อมแซม รางระบายน้ำ จำนวน ๑ จุด ตามแบบ อบต. กำหนด	๓๐,๐๐๐		๕๐,๐๐๐			ความ พึงพอใจ ของ ผู้ได้ รับ ประโยชน์ไม่น้อย กว่าร้อยละ ๘๐	ไม่เกิดน้ำท่วมขัง	กองช่าง
๗๗.	โครงการก่อสร้างรางระบาย น้ำหลังวัดทุ่งยั้ง หมู่ที่ ๑๐	เพื่อระบายน้ำและ ป้องกันน้ำท่วม	ก่อสร้างรางระบาย น้ำยาว ๓๐๐ เมตร ตามแบบ อบต.กำหนด			๔๕๐,๐๐๐			ความพึงพอใจของ ผู้ได้รับประโยชน์ ไม่น้อยกว่าร้อยละ ๘๐	ไม่เกิดน้ำท่วมขัง	กองช่าง

ที่	โครงการ	วัตถุประสงค์	เป้าหมาย (ผลผลิตของ โครงการ)	งบประมาณ					ตัวชี้วัด (KPI)	ผลที่คาดว่าจะ ได้รับ	หน่วยงาน รับผิดชอบ หลัก
				๒๕๖๖ (บาท)	๒๕๖๗ (บาท)	๒๕๖๘ (บาท)	๒๕๖๙ (บาท)	๒๕๗๐ (บาท)			
๗๘.	โครงการขุดเจาะบ่อ บาดาล หมู่ที่ ๑ - ๑๑	เพื่อให้ประชาชนมีน้ำใช้อย่างเพียงพอ	ขุดเจาะบ่อบาดาล ลึกไม่เกิน ๑๐๐ เมตร ตามแบบ อบต.กำหนด				๙๖๐,๐๐๐		ความพึงพอใจของผู้ได้รับประโยชน์ ไม่น้อยกว่าร้อยละ ๘๐	ประชาชนมีน้ำ สำหรับอุปโภค บริโภคอย่าง พอเพียง	กองช่าง
๗๙.	โครงการวางท่อระบาย น้ำ พร้อมประตู ปิด - เปิดบ้าน นางประชุม ศิริอ่อน หมู่ที่ ๑	เพื่อเป็นการระบาย น้ำ และป้องกันน้ำท่วมขัง	วางท่อระบายน้ำ พร้อมประตูปิด - เปิด ๑ จุด ตามแบบ อบต. กำหนด				๑๐๐,๐๐๐		ความพึงพอใจของผู้ได้รับประโยชน์ ไม่น้อยกว่าร้อยละ ๘๐	น้ำไม่ท่วมขัง	กองช่าง
๘๐.	โครงการปักหลักกรอ ผึงกัน น้ำกันตลิ่งพัง หมู่ที่ ๒ บริเวณหน้าศาลา SML	เพื่อป้องกันน้ำกัดเซาะ ริมหตลิ่ง	ปักหลักกรอยาว ๕๐๐ เมตร ตามแบบ อบต. กำหนด				๕๐๐,๐๐๐		ความพึงพอใจของผู้ได้รับประโยชน์ ไม่น้อยกว่าร้อยละ ๘๐	ริมหตลิ่งไม่ถูกกัดเซาะ ประชาชน ได้รับความปลอดภัย	กองช่าง
๘๑.	โครงการก่อสร้าง ถังกรองน้ำ หรือบ่อ พักน้ำประปาหมู่ที่ ๑,๒,๓,๔	เพื่อให้บริการของ ประปาหมู่บ้าน สะดวกรวดเร็วขึ้น	ก่อสร้างถังกรอง น้ำจำนวน ๔ หมู่บ้าน ตามแบบ อบต.กำหนด				๕๐๐,๐๐๐		ความพึงพอใจของผู้ได้รับประโยชน์ ไม่น้อยกว่าร้อยละ ๘๐	ประชาชนได้รับการ ที่สะดวก รวดเร็ว ยิ่งขึ้น	กองช่าง
๘๒.	โครงการขุดลอกคลองตาลิม หมู่ที่ ๔	เพื่อให้ประชาชนมีน้ำใช้ เพื่อการเกษตร	ขุดลอกคลองส่งน้ำ ความกว้าง ๑.๕ เมตร ยาว ๑,๐๐๐ เมตร ตามแบบ อบต. กำหนด				๒๕๐,๐๐๐		ความพึงพอใจของผู้ได้รับประโยชน์ ไม่น้อยกว่าร้อยละ ๘๐	ประชาชนมีแหล่งน้ำ ที่สามารถกักเก็บน้ำ ได้อย่างเพียงพอ	กองช่าง

ที่	โครงการ	วัตถุประสงค์	เป้าหมาย (ผลผลิตของ โครงการ)	งบประมาณ					ตัวชี้วัด (KPI)	ผลที่คาดว่าจะ ได้รับ	หน่วยงาน รับผิดชอบ หลัก
				๒๕๖๖ (บาท)	๒๕๖๗ (บาท)	๒๕๖๘ (บาท)	๒๕๖๙ (บาท)	๒๕๗๐ (บาท)			
๘๓.	โครงการก่อสร้างรางระบาย น้ำบริเวณหน้าธนาคารออม สิน หมู่ที่ ๘	เพื่อเป็นการระบายน้ำ และป้องกันน้ำท่วมขัง	ก่อสร้างรางระบาย น้ำ จำนวน ๑ จุด ตามแบบ อบต.กำหนด				๑๐๐,๐๐๐		ความพึงพอใจของ ผู้ได้รับประโยชน์ ไม่น้อยกว่าร้อยละ ๘๐	ไม่เกิดน้ำท่วม	กองช่าง
๘๔.	โครงการก่อสร้างรางระบาย น้ำ หมู่ที่ ๘	เพื่อเป็นการระบายน้ำ และป้องกันน้ำท่วมขัง	ก่อสร้างรางระบาย น้ำ จำนวน ๑ จุด ตามแบบ อบต. กำหนด				๑๐๐,๐๐๐		ความพึงพอใจของ ผู้ได้รับประโยชน์ ไม่น้อยกว่าร้อยละ ๘๐	ไม่เกิดน้ำท่วม	กองช่าง
๘๕.	โครงการขุดลอกลำห้วยตาก หมู่ที่ ๘ - ๑๐	เพื่อให้ทางน้ำไหล สะดวก	ขุดลอกลำห้วยตาก ตามแบบ อบต.กำหนด				๑๐๐,๐๐๐		ความพึงพอใจของ ผู้ได้รับประโยชน์ ไม่น้อยกว่าร้อยละ ๘๐	ปริมาณการระบาย น้ำ ได้ดีและแก้ไข ปัญหาน้ำท่วม	กองช่าง
๘๖.	โครงการก่อสร้างบล็อกคอน เวิร์ส ข้างสระน้ำสาธารณะ หมู่ ๕	เพื่อให้ประชาชนหมู่ที่ ๕ มีแหล่งน้ำเพื่อ การเกษตร	ขุดลอกคลอง ขนาด กว้าง ๒ เมตร ยาว ๖ เมตร ตามแบบ อบต. กำหนด				๑๐๐,๐๐๐		ความพึงพอใจของ ผู้ได้รับประโยชน์ ไม่น้อยกว่าร้อยละ ๘๐	ประชาชนได้มีแหล่ง น้ำเพื่อการเกษตร ใช้ได้ตลอดปี	กองช่าง
๘๗.	โครงการก่อสร้างประตูปิด - เปิด น้ำสระน้ำสาธารณะหลัง อบต. หมู่ที่ ๕	เพื่อกักเก็บน้ำและ ระบายน้ำ	ก่อสร้างประตูปิด - เปิด ตามแบบ อบต. กำหนด				๘๐,๐๐๐		ความพึงพอใจของ ผู้ได้รับประโยชน์ ไม่น้อยกว่าร้อยละ ๘๐	เกษตรกรมีน้ำใช้ใน การเกษตรอย่าง ทั่วถึง	กองช่าง

ที่	โครงการ	วัตถุประสงค์	เป้าหมาย (ผลผลิตของ โครงการ)	งบประมาณ					ตัวชี้วัด (KPI)	ผลที่คาดว่าจะ ได้รับ	หน่วยงาน รับผิดชอบ หลัก
				๒๕๖๖ (บาท)	๒๕๖๗ (บาท)	๒๕๖๘ (บาท)	๒๕๖๙ (บาท)	๒๕๗๐ (บาท)			
๘๘.	โครงการขุดลอกที่ สาธารณะ หลังอบต. เพื่อทำเป็นแหล่ง น้ำอุปโภค/บริโภค/เป็น แหล่ง ท่องเที่ยวเชิงอนุรักษ์/ ตลาด/สวนหย่อม/ลาน กีฬา ระดับ ตำบล หมู่ที่ ๕	เพื่อให้เยาวชนและ ประชาชนโดยทั่วไปได้ ใช้ ประโยชน์ในพื้นที่ หลัง อบต. ร่วมกัน	ทำเป็นแหล่งน้ำ อุปโภค/บริโภค/เป็น แหล่งท่องเที่ยวเชิง อนุรักษ์/ตลาด/ สวนหย่อม/ลาน กีฬา ระดับตำบล หมู่ที่ ๕				๕๐๐,๐๐๐		ความพึงพอใจของ ผู้ได้รับประโยชน์ ไม่น้อยกว่าร้อยละ ๘๐	เยาวชนและ ประชาชน โดยทั่วไป ได้ใช้ ประโยชน์ใน พื้นที่ อย่างทั่วถึง	กองช่าง
๘๙.	โครงการก่อสร้าง/ จัดหาถัง เก็บน้ำประปาแบบหอสูงหรือ ถังสูง/ แทงค์สูง หมู่ที่ ๓	เพื่อการอุปโภคบริโภค ให้ มีเพียงพอต่อ ประชาชน	ก่อสร้างระบบ ประปามีถังเก็บ น้ำประปา แบบหอ สูงหรือถัง สูง/แท็งค์ สูง ตามแบบ อบต. กำหนด				๓๐๐,๐๐๐		ความพึงพอใจของ ผู้ได้รับประโยชน์ ไม่น้อยกว่าร้อยละ ๘๐	ประชาชนมีน้ำใช้ อย่างเพียงพอ	กองช่าง
๙๐.	โครงการก่อสร้างผนังกันน้ำหรือ ตอกหลักกรเพื่อป้องกันตลิ่งพัง หมู่ที่ ๑,๒,๓,๔ และหมู่ที่ ๘,๙,๑๐	เพื่อป้องกันน้ำกัดเซาะ ริมตลิ่ง	ปักหลักกรยาว ๕๐๐ เมตร ตามแบบ อบต.กำหนด				๔๐๐,๐๐๐		ความพึงพอใจของ ผู้ได้รับประโยชน์ ไม่น้อยกว่าร้อยละ ๘๐	ริมตลิ่งไม่ถูกกัดเซาะ ประชาชนได้รับ ความ ปลอดภัย	กองช่าง
๙๑.	โครงการขุดลอกฝายเตปา/ ฝายเตค่า หมู่ที่ ๗ -๑๐	เพื่อให้ประชาชน หมู่ที่ ๗ - ๑๐ ได้มีแหล่งน้ำ เพื่อ การเกษตร	ยาว ๕๐๐ เมตร ตามแบบ อบต. กำหนด				๑๐๐,๐๐๐		ความ พึงพอใจ ของ ผู้ ได้ รับ ประโยชน์ไม่น้อย กว่าร้อยละ ๘๐	เกษตรกรมีน้ำใช้ใน การเกษตรอย่าง ทั่วถึง	กองช่าง

ที่	โครงการ	วัตถุประสงค์	เป้าหมาย (ผลผลิตของ โครงการ)	งบประมาณ					ตัวชี้วัด (KPI)	ผลที่คาดว่าจะ ได้รับ	หน่วยงาน รับผิดชอบ หลัก
				๒๕๖๖ (บาท)	๒๕๖๗ (บาท)	๒๕๖๘ (บาท)	๒๕๖๙ (บาท)	๒๕๗๐ (บาท)			
๙๒.	โครงการก่อสร้าง/ปรับปรุง ซ่อมแซม ศาลาริมทาง สาธารณะ หมู่ที่ ๑ -๑๑	เพื่อปรับปรุงซ่อมแซม ศาลาริมทางสาธารณะ หมู่ที่ ๑ -๑๑ ให้ สามารถใช้ การได้เต็ม ประสิทธิภาพ	ศาลาริมทาง ตามแบบ อบต. กำหนด				๙๐,๐๐๐		ความพึงพอใจ ของ ผู้ได้รับ ประโยชน์ไม่น้อย กว่าร้อยละ ๘๐	ประชาชนในพื้นที่ได้ ใช้ประโยชน์	กองช่าง
๙๓.	โครงการก่อสร้าง/ปรับปรุง ซ่อมแซมอาคารเพื่อการ เรียน การสอนนอกระบบ (กศน.)ระดับตำบล	เพื่อปรับปรุงอาคาร เรียนให้สามารถใช้งาน ได้อย่างมีประสิทธิภาพ	อาคารเพื่อการเรียน การสอนนอกระบบ (กศน.)ระดับตำบล ตามแบบ อบต. กำหนด				๒๐๐,๐๐๐		ความพึงพอใจ ของ ผู้ได้รับ ประโยชน์ ไม่ น้อยกว่าร้อยละ ๘๐	เพื่อให้นักเรียน นักศึกษาในพื้นที่ได้ ใช้ประโยชน์	กองช่าง
๙๔.	โครงการจัดซื้อถังเก็บน้ำ ๒,๐๐๐ ลิตร ภายในเขต อบต. ดากดก	เพื่อการอุปโภค บริโภค ให้มีความเพียงพอต่อ ประชาชน	ถังเก็บน้ำประปา ขนาด ๒,๐๐๐ ลิตร ตามแบบ อบต. กำหนด				๑๐๐,๐๐๐		ความพึงพอใจ ของ ผู้ได้รับ ประโยชน์ไม่น้อย กว่าร้อยละ ๘๐	ประชาชนมีน้ำใช้ อย่างเพียงพอ	กองช่าง
๙๕.	โครงการขุดลอก สระหนองจิว เหนือ บ้านหนองจิว หมู่ที่ ๓ - ๔	๑.เพื่อกักเก็บน้ำไว้ใช้ ในการเกษตรและ ระบายน้ำในช่วงน้ำ หลาก ๒.เพื่อให้เกษตรกรมีน้ำ ใช้ในการเกษตรอย่าง ทั่วถึง	ขุดลอกสระหนองจิว เหนือ ขนาดกว้าง ๑๑๐ เมตร ลึกเฉลี่ย ๓ เมตร ยาว ๑๔๐ เมตร ตามแบบ อบต. กำหนด				๒๐๐,๐๐๐		ความพึงพอใจ ของ ผู้ได้รับ ประโยชน์ ไม่ น้อยกว่าร้อยละ ๘๐	ประชาชนได้มีแหล่ง น้ำเพื่อการเกษตร ใช้ได้ตลอดปี	กองช่าง
๙๖.	โครงการสำรวจตรวจสอบที่ ดินสาธารณะประโยชน์	เพื่อเป็นการป้องกันการ บุกรุกที่สาธารณะ	รางวัลที่ดิน สาธารณะ ประโยชน์				๕๐,๐๐๐		ความพึงพอใจ ของ ผู้ได้รับ ประโยชน์ไม่น้อย กว่าร้อยละ ๘๐	ประชาชนได้ใช้ พื้นที่สาธารณะ ประโยชน์	กองช่าง

ที่	โครงการ	วัตถุประสงค์	เป้าหมาย (ผลผลิตของ โครงการ)	งบประมาณ					ตัวชี้วัด (KPI)	ผลที่คาดว่าจะ ได้รับ	หน่วยงาน รับผิดชอบ หลัก
				๒๕๖๖ (บาท)	๒๕๖๗ (บาท)	๒๕๖๘ (บาท)	๒๕๖๙ (บาท)	๒๕๗๐ (บาท)			
๙๗.	โครงการก่อสร้างทำน้ำ ดับเพลิง หมู่ที่ ๑,๒,๓,๔,๑๑	เพื่อให้เกิดความสะอาด และปลอดภัย ในชีวิต และทรัพย์สิน	ก่อสร้างทำน้ำ ดับเพลิง ตามแบบ อบต. กำหนด				๕๐๐,๐๐๐		ความพึงพอใจ ของ ผู้ได้รับ ประโยชน์ ไม่ น้อยกว่าร้อยละ ๘๐	ประชาชนมีความ สะอาดและ ปลอดภัย	กองช่าง
๙๘.	โครงการปรับปรุงแผนที่ภาษี ตำบล	เพื่อให้การจัดเก็บ รายได้ มีประสิทธิภาพ เพิ่มขึ้น	ออกสำรวจและจัด ทำแผนที่ภาษีตำบล	๓๐๐,๐๐๐	๓๐๐,๐๐๐	๓๐๐,๐๐๐	๓๐๐,๐๐๐	๓๐๐,๐๐๐	ความพึงพอใจ ของ ผู้ได้รับ ประโยชน์ไม่น้อย กว่าร้อยละ ๘๐	การจัดเก็บรายได้มี ประสิทธิภาพและมี รายได้เพิ่มขึ้น	กองช่าง
๙๙.	โครงการจัดทำป้ายบอกทาง	เพื่อความสะอาด สำหรับ ผู้มาติดต่อ ราชการ	จัดทำป้ายบอก ทาง ในตำบล/ หมู่บ้าน จำนวน ๑๐ จุด ตามแบบ อบต. กำหนด	๑๐,๐๐๐	๑๐,๐๐๐	๑๐,๐๐๐	๑๐,๐๐๐	๑๐,๐๐๐	ความพึงพอใจ ของผู้ใช้บริการ ไม่น้อยกว่าร้อย ละ ๘๐	ประชาชนผู้มา ติดต่อราชการรู้จัก สถานที่	กองช่าง
๑๐๐.	โครงการซ่อมแซม ถังเก็บ น้ำหมู่ที่ ๕	เพื่อให้ประชาชนมีน้ำใช้ ทางการเกษตร	ซ่อมแซมถังเก็บ น้ำ ขนาดกว้าง ๒.๖๕ เมตร ตามแบบ อบต. กำหนด		๑๐,๐๐๐				ความพึงพอใจ ของผู้ใช้บริการ ไม่น้อยกว่าร้อย ละ ๘๐	ประชาชนมีน้ำใช้ ทาง การเกษตร อย่าง เพียงพอ	กองช่าง
๑๐๑.	โครงการก่อสร้างราง ระบาย น้ำตลาดร้อย โทลัน หมู่ที่ ๘	เพื่อให้สามารถระบาย น้ำได้ดี สะดวกรวดเร็ว	ก่อสร้างรางระบายน้ำ ตามแบบ อบต. กำหนด		๓๐๐,๐๐๐				ความพึงพอใจ ของผู้ใช้บริการ ไม่น้อยกว่าร้อย ละ ๘๐	ระบายน้ำได้ดีและ แก้ไขปัญหาหน้าท่วม	กองช่าง

ที่	โครงการ	วัตถุประสงค์	เป้าหมาย (ผลผลิตของ โครงการ)	งบประมาณ					ตัวชี้วัด (KPI)	ผลที่คาดว่าจะ ได้รับ	หน่วยงาน รับผิดชอบ หลัก
				๒๕๖๖ (บาท)	๒๕๖๗ (บาท)	๒๕๖๘ (บาท)	๒๕๖๙ (บาท)	๒๕๗๐ (บาท)			
๑๐๒.	โครงการก่อสร้าง/ต่อเติม/ ปรับปรุงซ่อมแซมศูนย์ผู้ พิการ / คนชรา ผู้ด้อยโอกาส หมู่ที่ ๕	เพื่อส่งเสริมคุณภาพ ชีวิตของประชาชน	ก่อสร้างหรือปรับปรุง ซ่อมแซมศูนย์ผู้ พิการ/ คนชรา/ ผู้ด้อยโอกาส หมู่ที่ ๕ ตามแบบ อบต. กำหนด		๒๐๐,๐๐๐				ความพึงพอใจ ของผู้ใช้บริการไม่ น้อยกว่าร้อยละ ๘๐	ประชาชนมีคุณภาพ ชีวิตที่ดีขึ้น	กองช่าง
๑๐๓.	โครงการก่อสร้างถนนพูนดิน ลูกรังบริเวณหลัง วัดพระ ธาตุน้อย - ถ้ำหนองปลา กระดาน หมู่ที่ ๓	เพื่อให้ประชาชนได้รับ ความสะดวก รวดเร็วใน การคมนาคม	ก่อสร้างถนน กว้าง ๓ เมตร ยาว ๑,๒๐๐ เมตร ตามแบบ อบต. กำหนด		๘๐,๐๐๐				ความพึงพอใจของ ผู้ใช้บริการไม่น้อย กว่าร้อยละ ๘๐	ประชาชน มี ถนน ลูกรัง ใช้ในการ คมนาคม สะดวก รวดเร็ว	กองช่าง
๑๐๔.	โครงการวางท่อระบายน้ำ เรียงถนนลงสระหนองน้ำ หมู่ที่ ๕	เพื่อให้ประชาชนหมู่ที่ ๕ ได้มีระบบการระบาย น้ำที่ดี	ท่อระบายน้ำขนาด ๐.๘๐X ๑.๐๐ เมตร จำนวน ๖ จุด ๆ ละ ๘ ท่อน ตามแบบ อบต. กำหนด		๔๘๘,๐๐๐				ความพึงพอใจของ ผู้ใช้บริการไม่น้อย กว่าร้อยละ ๘๐	ในหมู่บ้านได้มี ระบบ การระบายน้ำ ที่ดี และเป็นการ แก้ไขปัญหาทั่วม	กองช่าง

ที่	โครงการ	วัตถุประสงค์	เป้าหมาย (ผลผลิตของ โครงการ)	งบประมาณ					ตัวชี้วัด (KPI)	ผลที่คาดว่าจะ ได้รับ	หน่วยงาน รับผิดชอบ หลัก
				๒๕๖๖ (บาท)	๒๕๖๗ (บาท)	๒๕๖๘ (บาท)	๒๕๖๙ (บาท)	๒๕๗๐ (บาท)			
๑๐๕.	โครงการวางท่อระบายน้ำ พร้อมบ่อพักจาก ถนนวัดน้ำ ปูถึงนาตาทุน หมู่ที่ ๖	เพื่อระบายน้ำ/ป้องกัน น้ำท่วม	วางท่อระบายน้ำ พร้อมบ่อพัก ตามแบบ อบต. กำหนด		๒๕๐,๐๐๐				ความพึงพอใจ ของผู้ใช้บริการไม่ น้อยกว่าร้อยละ ๘๐	ในหมู่บ้านได้มีระบบ การระบายน้ำที่ดี และเป็นการแก้ไข ปัญหาน้ำท่วม	กองช่าง
๑๐๖.	โครงการขยายท่อเมนตี ประปาจากห้วยดินสอ พอง - ปางควายหมู่ที่ ๕	เพื่อให้ประชาชนมีน้ำใช้ อุปโภคบริโภค	ขยายเมนตีประปา จำนวน ๑ จุด ตามแบบ อบต. กำหนด		๓๐๐,๐๐๐				ความพึงพอใจ ของผู้ใช้บริการไม่ น้อยกว่าร้อยละ ๘๐	ประชาชนมี น้ำประปาใช้อย่าง ทั่วถึงและเพียงพอ	กองช่าง
๑๐๗.	โครงการก่อสร้างราง ระบาย น้ำบริเวณบ้าน นางอุ่น เรื่องจันทร์ - บ้านนายลอง เรื่องจันทร์ หมู่ที่ ๗	เพื่อเป็นการระบายน้ำ และป้องกันน้ำท่วมขัง	ก่อสร้างรางระบาย น้ำ จำนวน ๑ จุด ตามแบบ อบต. กำหนด		๓๐๐,๐๐๐				ความพึงพอใจ ของ ผู้ได้รับ ประโยชน์ ไม่ น้อยกว่าร้อยละ ๘๐	ไม่เกิดน้ำท่วม	กองช่าง
๑๐๘.	โครงการก่อสร้างรางระบาย น้ำ หมู่ที่ ๑๑	เพื่อป้องกันการท่วมขัง ของน้ำไม่ให้ไหลเข้า บ้าน เรือ น ของ ประชาชน	รางระบายน้ำ ตามแบบ อบต. กำหนด		๒๕๐,๐๐๐				ความพึงพอใจ ของ ผู้ได้รับ ประโยชน์ ไม่ น้อยกว่าร้อยละ ๘๐	ลดปัญหาน้ำท่วมขัง ภายในหมู่บ้าน	กองช่าง

ที่	โครงการ	วัตถุประสงค์	เป้าหมาย (ผลผลิตของ โครงการ)	งบประมาณ					ตัวชี้วัด (KPI)	ผลที่คาดว่าจะ ได้รับ	หน่วยงาน รับผิดชอบ หลัก
				๒๕๖๖ (บาท)	๒๕๖๗ (บาท)	๒๕๖๘ (บาท)	๒๕๖๙ (บาท)	๒๕๗๐ (บาท)			
๑๐๙.	โครงการวางท่อเมนตึประปา ภายในหมู่บ้าน หมู่ที่ ๑๑	เพื่อการอุปโภคบริโภค และ การเกษตรของ ประชาชนที่เพียงพอ และ สะดวกสบาย	วางท่อเมนตึประปา ตามแบบ อบต.กำหนด		๑๕๐,๐๐๐				ความพึงพอใจ ของ ผู้ได้ รับ ประโยชน์ไม่น้อย กว่าร้อยละ ๘๐	ประชาชน มี น้ำ ประปาใช้ในการ อุป โภ คบ ริ โภ ค เพียงพอตลอดทั้งปี และครอบคลุมทุก ครัวเรือน	กองช่าง
๑๑๐.	โครงการก่อสร้างเหมืองดาด คอนกรีตหนองบัวแดง หมู่ที่ ๑	๑.เพื่อกักเก็บน้ำไว้ใช้ใน การเกษตรและระบาย น้ำในช่วงน้ำหลาก ๒.เพื่อให้เกษตรกรมีน้ำ ใช้ในการเกษตรอย่าง ทั่วถึง	เหมืองดาดคอนกรีต ตามแบบ อบต.กำหนด		๓๕๐,๐๐๐				ความพึงพอใจ ของ ผู้ได้ รับ ประโยชน์ไม่น้อย กว่าร้อยละ ๘๐	เกษตรกรมีน้ำใช้ใน การเกษตรอย่าง ทั่วถึง	กองช่าง
๑๑๑.	โครงการขุดลอกห้วย สมอโคนบ้านหนองจิว หมู่ที่ ๓	๑.เพื่อกักเก็บน้ำไว้ใช้ใน การเกษตรและระบาย น้ำในช่วงน้ำหลาก ๒.เพื่อให้เกษตรกรมีน้ำ ใช้ในการเกษตรอย่าง ทั่วถึง	ขุดลอกห้วยสมอ โคนกว้างโดยเฉลี่ย ๓๐๐ เมตร ยาว โดยประมาณ ๓๔๐ เมตร ลึกโดย เฉลี่ย ๓ เมตร ตามแบบ อบต.กำหนด		๓๕๐,๐๐๐				ความพึงพอใจ ของ ผู้ได้ รับ ประโยชน์ไม่น้อย กว่าร้อยละ ๘๐	เกษตรกรมีน้ำใช้ใน การเกษตรอย่าง ทั่วถึง	กองช่าง
๑๑๒.	โครงการขุดลอกคลองทำ บล็อกรองน้ำ หมู่ที่ ๒	๑.เพื่อกักเก็บน้ำไว้ใช้ใน การเกษตรและระบาย น้ำในช่วงน้ำหลาก ๒.เพื่อให้เกษตรกรมีน้ำ ใช้ในการเกษตรอย่าง ทั่วถึง	ขุดลอกคลองขนาด กว้าง ๒๒ เมตร ยาว ๑,๐๐๐ เมตร ยาว ๑,๐๐๐ เมตร ตาม แบบอบต.กำหนด		๘๘๐,๐๐๐				ความพึงพอใจ ของ ผู้ได้ รับ ประโยชน์ไม่น้อย กว่าร้อยละ ๘๐	เกษตรกรมีน้ำใช้ใน การเกษตรอย่าง ทั่วถึง	กองช่าง

ที่	โครงการ	วัตถุประสงค์	เป้าหมาย (ผลผลิตของ โครงการ)	งบประมาณ					ตัวชี้วัด (KPI)	ผลที่คาดว่าจะ ได้รับ	หน่วยงาน รับผิดชอบ หลัก
				๒๕๖๖ (บาท)	๒๕๖๗ (บาท)	๒๕๖๘ (บาท)	๒๕๖๙ (บาท)	๒๕๗๐ (บาท)			
๑๑๓.	โครงการก่อสร้างฝายชะลอน้ำห้วยสมอโคนเพื่อพื้นที่ทางการเกษตร ตามแนวพระราชดำริตำบลตากตก	๑. เพื่อกักเก็บน้ำไว้ใช้ในการเกษตรและระบายน้ำในช่วงน้ำหลาก ๒. เพื่อให้เกษตรกรมีน้ำใช้ในการเกษตรอย่างทั่วถึง	มีพื้นที่รับน้ำเพิ่มขึ้นไม่น้อยกว่า ๔๐๐.๐๐ ลบ.ม. ตามแบบ อบต. กำหนด		๒๐๐,๐๐๐				ความพึงพอใจของผู้ได้รับประโยชน์ไม่น้อยกว่าร้อยละ ๘๐	เกษตรกรมีน้ำใช้ในการเกษตรอย่างทั่วถึง	กองช่าง
๑๑๔.	โครงการก่อสร้างรางระบายน้ำ หมู่ที่ ๔ พร้อมบ่อพัก	เพื่อป้องกันการท่วมขังของน้ำไม่ให้ไหลเข้าบ้านเรือนของประชาชน	ก่อสร้างราง ระบายน้ำกว้าง ๐.๕๐ เมตร ลึก ๐.๖๐ เมตร ตามแบบ อบต. กำหนด		๑๐๐,๐๐๐				ความพึงพอใจของผู้ได้รับประโยชน์ไม่น้อยกว่าร้อยละ ๘๐	ลดปัญหาน้ำท่วมขังภายในหมู่บ้าน	กองช่าง
๑๑๕.	โครงการซ่อมแซมเหมืองดาดคอนกรีตพร้อมวางท่อระบายน้ำ หมู่ที่ ๕	๑. เพื่อกักเก็บน้ำไว้ใช้ในการเกษตรและระบายน้ำในช่วงน้ำหลาก ๒. เพื่อให้เกษตรกรมีน้ำใช้ในการเกษตรอย่างทั่วถึง	พื้นที่ซ่อมแซมไม่น้อยกว่า ๑๐๐ ตร.ม. วางท่อ \varnothing ๐.๔๐ ม. ตามแบบ อบต. กำหนด		๕๖,๐๐๐				ความพึงพอใจของผู้ได้รับประโยชน์ไม่น้อยกว่าร้อยละ ๘๐	เกษตรกรมีน้ำใช้ในการเกษตรอย่างทั่วถึง	กองช่าง
๑๑๖.	โครงการขุดลอกสระบัว หมู่ที่ ๕	๑. เพื่อกักเก็บน้ำไว้ใช้ในการเกษตรและระบายน้ำในช่วงน้ำหลาก ๒. เพื่อให้เกษตรกรมีน้ำใช้ในการเกษตรอย่างทั่วถึง	ขุดลอก ตามแบบ อบต. กำหนด		๑๐๐,๐๐๐				ความพึงพอใจของผู้ได้รับประโยชน์ไม่น้อยกว่าร้อยละ ๘๐	เกษตรกรมีน้ำใช้ในการเกษตรอย่างทั่วถึง	กองช่าง

ที่	โครงการ	วัตถุประสงค์	เป้าหมาย (ผลผลิตของ โครงการ)	งบประมาณ					ตัวชี้วัด (KPI)	ผลที่คาดว่าจะได้รับ	หน่วยงาน รับผิดชอบ หลัก
				๒๕๖๖ (บาท)	๒๕๖๗ (บาท)	๒๕๖๘ (บาท)	๒๕๖๙ (บาท)	๒๕๗๐ (บาท)			
๑๑๗.	โครงการก่อสร้างถังเก็บน้ำ หมู่ที่ ๕	๑.เพื่อกักเก็บน้ำไว้ใช้ใน การเกษตร ๒.เพื่อให้เกษตรกรมีน้ำ ใช้ในการเกษตรอย่าง ทั่วถึง	ขนาดกว้าง ๒.๐๐ เมตร ยาว ๓.๘๐ เมตร สูง ๑.๘๐ เมตร ตามแบบ อบต.กำหนด		๔๓,๐๐๐				ความพึงพอใจของ ผู้ได้รับประโยชน์ ไม่น้อยกว่าร้อยละ ๘๐	สามารถกักเก็บน้ำและ ระบายน้ำได้อย่างมี ประสิทธิภาพ	กองช่าง
๑๑๘.	โครงการกั้นปากสปริงเวย์ อ่างเก็บ น้ำห้วยดินสอพอง หมู่ที่ ๑๑	เพื่อเป็นการระบายน้ำ และป้องกันน้ำท่วม	กั้นปากสปริงเวย์ ขนาดกว้าง ๑๐ เมตร สูง ๕๐ ซม. Ø๒๐ซม. ตามแบบ อบต. กำหนด		๒๐,๐๐๐				ความพึงพอใจของ ผู้ได้รับประโยชน์ ไม่น้อยกว่าร้อยละ ๘๐	ประชาชนมีน้ำใช้ทาง การเกษตรอย่าง เพียงพอ	กองช่าง
๑๑๙.	โครงการก่อสร้างวางท่อ ระบายน้ำพร้อม บ่อพักท่อ หมู่ที่ ๕	เพื่อป้องกันการท่วมขัง ของน้ำไม่ให้ไหลเข้า บ้าน เรือ น ข อ ง ประชาชน	วางท่อระบายน้ำ ขนาด Ø๖๐ ซม. พร้อมบ่อพัก ความยาวประมาณ ๑๓๒ ซม. ตามแบบ อบต. กำหนด		๕๙๐,๐๐๐				ความพึงพอใจของ ผู้ได้รับประโยชน์ ไม่น้อยกว่าร้อยละ ๘๐	ลดปัญหาน้ำท่วมขัง ภายในหมู่บ้าน	กองช่าง
๑๒๐.	โครงการขุดลอกสระหนอง น้ำหมู่ที่ ๕ พร้อมวางท่อ ระบายน้ำ	๑.เพื่อกักเก็บน้ำไว้ใช้ใน การเกษตรและระบาย น้ำในช่วงน้ำหลาก ๒.เพื่อให้เกษตรกรมีน้ำ ใช้ในการเกษตรอย่าง ทั่วถึง	ขุดลอกสระหนองน้ำ พร้อมวางท่อระบาย น้ำ ตามแบบ อบต. กำหนด		๑๐๐,๐๐๐				ความพึงพอใจของ ผู้ได้รับประโยชน์ ไม่น้อยกว่าร้อยละ ๘๐	เกษตรกรมีน้ำใช้ใน การเกษตรอย่าง ทั่วถึง	กองช่าง

ที่	โครงการ	วัตถุประสงค์	เป้าหมาย (ผลผลิตของ โครงการ)	งบประมาณ					ตัวชี้วัด (KPI)	ผลที่คาดว่าจะได้รับ	หน่วยงาน รับผิดชอบ หลัก
				๒๕๖๖ (บาท)	๒๕๖๗ (บาท)	๒๕๖๘ (บาท)	๒๕๖๙ (บาท)	๒๕๗๐ (บาท)			
๑๒๑.	โครงการขุดลอก คลองน้ำดิบ หมู่ที่ ๕ - ๘	๑. เพื่อกักเก็บน้ำไว้ใช้ในการเกษตรและระบายน้ำในช่วงน้ำหลาก ๒. เพื่อให้เกษตรกรมีน้ำใช้ในการเกษตรอย่างทั่วถึง	ขุดลอกคลองน้ำดิบยาว ๑,๕๐๐ เมตร ลึก ๒ เมตร ตามแบบ อบต. กำหนด		๓๐๐,๐๐๐				ความพึงพอใจของผู้ได้รับประโยชน์ไม่น้อยกว่าร้อยละ ๘๐	เกษตรกรมีน้ำใช้ในการเกษตรอย่างทั่วถึง	กองช่าง
๑๒๒.	โครงการก่อสร้างบล็อกรอง เว็รส์เหมือนห้วย ดินสอพอง หมู่ที่ ๑๑	๑. เพื่อกักเก็บน้ำไว้ใช้ในการเกษตร ๒. เพื่อให้เกษตรกรมีน้ำใช้ในการเกษตรอย่างทั่วถึง	กว้าง ๒ เมตร ยาว ๔.๕๐ เมตร ตามแบบอบต. กำหนด		๒๐๐,๐๐๐				ความพึงพอใจของผู้ได้รับประโยชน์ไม่น้อยกว่าร้อยละ ๘๐	เกษตรกรมีน้ำใช้ในการเกษตรอย่างทั่วถึง	กองช่าง
๑๒๓.	โครงการขยายคลองส่งน้ำ ข้างโรงสูบน้ำหนองจิว หมู่ที่ ๒	๑. เพื่อกักเก็บน้ำไว้ใช้ในการเกษตรและระบายน้ำในช่วงน้ำหลาก ๒. เพื่อให้เกษตรกรมีน้ำใช้ในการเกษตรอย่างทั่วถึง	กว้าง ๔ เมตร ยาว ๕๐๐ เมตร พร้อมวางท่อระบาย น้ำขนาด \varnothing ๑.๐๐ เมตร จำนวน ๖ ท่อน ตามแบบอบต. กำหนด		๓๐๐,๐๐๐				ความพึงพอใจของผู้ได้รับประโยชน์ไม่น้อยกว่าร้อยละ ๘๐	เกษตรกรมีน้ำใช้ในการเกษตรอย่างทั่วถึง	กองช่าง
๑๒๔.	โครงการสำรวจและจัดทำผังเมืองตำบลตากตก	เพื่อให้การพัฒนาเป็นไปตามทิศทางที่วางไว้	สำรวจและจัดทำผังเมืองในตำบล ตามแบบ อบต. กำหนด		๑๐๐,๐๐๐				ความพึงพอใจของผู้ได้รับประโยชน์ไม่น้อยกว่าร้อยละ ๘๐	ประชาชนมีความพึงพอใจในการรับบริการ	กองช่าง

ที่	โครงการ	วัตถุประสงค์	เป้าหมาย (ผลผลิตของ โครงการ)	งบประมาณ					ตัวชี้วัด (KPI)	ผลที่คาดว่าจะได้รับ	หน่วยงาน รับผิดชอบ หลัก
				๒๕๖๖ (บาท)	๒๕๖๗ (บาท)	๒๕๖๘ (บาท)	๒๕๖๙ (บาท)	๒๕๗๐ (บาท)			
๑๒๕.	โครงการจัดทำป้ายบอกเขตพื้นที่สาธารณะ	เพื่อป้องกันการรुकล้ำที่สาธารณะ	จัดทำป้ายบอกเขตพื้นที่สาธารณะตามแบบ อบต. กำหนด	๒๐,๐๐๐	๒๐,๐๐๐	๒๐,๐๐๐	๒๐,๐๐๐	๒๐,๐๐๐	ความพึงพอใจของ ผู้ ได้ รับประโยชน์ไม่น้อยกว่าร้อยละ ๘๐	ประชาชนผู้เลี้ยงสัตว์ไม่รुकล้ำที่สาธารณะ	กองช่าง
๑๒๖.	โครงการก่อสร้างถนนคสล./ลาดยาง บริเวณรอบสระน้ำ หมู่ที่ ๓	เพื่อให้ประชาชนได้รับความสะดวก รวดเร็วในการสัญจรไปมา	กว้าง ๕ เมตร ยาว ๖๐๐ เมตร ตามแบบ อบต. กำหนด			๘๒๘,๐๐๐			๑.จำนวนถนนที่ได้รับ การก่อสร้าง ๒.ความพึงพอใจของผู้ใช้ถนนไม่น้อยกว่าร้อยละ ๘๐	ประชาชนได้รับความสะดวก รวดเร็วในการสัญจรไปมา	กองช่าง
๑๒๗.	โครงการก่อสร้างสะพานคสล. จากหน้าโรงสูบน้ำหนองจิว ๑ ข้ามสระหนองน้ำ สาธารณะหมู่ที่ ๕	เพื่อให้ประชาชนได้รับความสะดวก รวดเร็วในการคมนาคม	ก่อสร้างสะพานคสล. กว้าง ๓ เมตร ยาว ๕๐ เมตร ตามแบบ อบต. กำหนด			๗๐๐,๐๐๐			ความพึงพอใจของ ผู้ ได้ รับประโยชน์ไม่น้อยกว่าร้อยละ ๘๐	ประชาชนได้รับความสะดวก รวดเร็วในการสัญจรไปมา	กองช่าง
๑๒๘.	โครงการก่อสร้างทางลงบริเวณ บ้านนางสิริราณี สุวรรณดี หมู่ที่ ๕	เพื่อให้ประชาชนในหมู่ที่ ๕ มีทางเท้าเพื่อความปลอดภัยในการสัญจรไป มา	ทางเท้า คสล. กว้าง ๒ เมตร ยาว ๖๐๐ เมตร หนา ๐.๑๐ เมตร			๕๕๒,๐๐๐			ความพึงพอใจของ ผู้ ได้ รับประโยชน์ไม่น้อยกว่าร้อยละ ๘๐	ประชาชนได้รับความสะดวกและปลอดภัยในการสัญจร	กองช่าง

ที่	โครงการ	วัตถุประสงค์	เป้าหมาย (ผลผลิตของ โครงการ)	งบประมาณ					ตัวชี้วัด (KPI)	ผลที่คาดว่าจะ ได้รับ	หน่วยงาน รับผิดชอบ หลัก
				๒๕๖๖ (บาท)	๒๕๖๗ (บาท)	๒๕๖๘ (บาท)	๒๕๖๙ (บาท)	๒๕๗๐ (บาท)			
๑๒๙.	โครงการก่อสร้างถนน คสล. ซอย ยายแจ่ม หมู่ที่ ๑๑	เพื่อให้ประชาชนได้รับ ความสะดวก รวดเร็วใน การสัญจรไปมา	กว้าง ๔ เมตร ยาว ๑๔๕ เมตร ตามแบบอบต. กำหนด			๓๕๐,๐๐๐			๑.จำนวนถนนที่ได้ รับการก่อสร้าง ๒.ความพึงพอใจ ของผู้ใช้ถนนไม่ น้อยกว่าร้อยละ ๘๐	ประชาชนได้รับความ สะดวก รวดเร็วในการ สัญจรไปมา	กองช่าง
๑๓๐.	โครงการขุดลอกคลอง ทำบล็อกรองน้ำ หมู่ที่ ๓ สระห้วยดอกเข็ม	เพื่อเป็นการระบายน้ำ และส่งน้ำเพื่อ การเกษตร	ขุดลอกคลอง กว้าง ๒ เมตร ยาว ๖ เมตร ตามแบบอบต. กำหนด			๒๐๐,๐๐๐			ความพึงพอใจของ ผู้ได้รับประโยชน์ ไม่น้อยกว่าร้อยละ ๘๐	เกษตรกรมีน้ำใช้ใน การเกษตรอย่างทั่วถึง	กองช่าง
๑๓๑.	โครงการก่อสร้างบล็อกรอง น้ำพร้อม ประตู ปิด - เปิด บริเวณ สระหนองน้ำ สาธารณะ หมู่ที่ ๕	เพื่อเป็นการระบายและ ส่งน้ำเพื่อการเกษตร	ก่อสร้างบล็อกรอง น้ำพร้อม ประตู ปิด - เปิด จำนวน ๑ จุด ตามแบบอบต. กำหนด			๒๐๐,๐๐๐			ความพึงพอใจของ ผู้ได้รับประโยชน์ ไม่น้อยกว่าร้อยละ ๘๐	เพื่อให้ประชาชนมีน้ำ ใช้เพื่อการเกษตร และระบายน้ำป้องกัน น้ำท่วม	กองช่าง

ที่	โครงการ	วัตถุประสงค์	เป้าหมาย (ผลผลิตของ โครงการ)	งบประมาณ					ตัวชี้วัด (KPI)	ผลที่คาดว่าจะ ได้รับ	หน่วยงาน รับผิดชอบ หลัก
				๒๕๖๖ (บาท)	๒๕๖๗ (บาท)	๒๕๖๘ (บาท)	๒๕๖๙ (บาท)	๒๕๗๐ (บาท)			
๑๓๒.	โครงการปรับปรุงซ่อมแซม เหมืองตาดคอนกรีตสถานี สูบน้ำหนองจิว ๑ - ๓ และ บ้านหนองชะลาบ	เพื่อให้ประชาชนมีน้ำใช้ ทางการเกษตร	ปรับปรุงซ่อมแซม เหมืองตาด คอนกรีต สถานี หนองจิว ๑ ตาม แบบอบต.กำหนด			๕๐๐,๐๐๐			ความพึงพอใจ ของ ผู้ ได้ รั บ ประโยชน์ไม่น้อย กว่าร้อยละ ๘๐	เกษตรกรมีน้ำใช้ใน การเกษตรอย่างทั่วถึง	กองช่าง
๑๓๓.	โครงการก่อสร้างเหมืองลอย จากหนองน้ำถึงดอยเต่า หมู่ที่ ๕	เพื่อให้ประชาชนมีน้ำใช้ ทางการเกษตร	ก่อสร้างเหมืองลอย เป็นระยะทาง ๕๐๐ เมตร ตามแบบอบต. กำหนด			๑๕๐,๐๐๐			ความพึงพอใจ ของ ผู้ ได้ รั บ ประโยชน์ไม่น้อย กว่าร้อยละ ๘๐	เกษตรกรมีน้ำใช้ใน การเกษตรอย่างทั่วถึง	กองช่าง
๑๓๔.	โครงการก่อสร้างเหมืองตาด คอนกรีต หมู่ที่ ๕ ลงสระ หนองน้ำบริเวณสถานีสูบน้ำ หนองจิว ๑	เพื่อให้ประชาชนมีน้ำใช้ ทางการเกษตร	ก่อสร้างเหมือง ยาว ๓๕๐ เมตร ตามแบบอบต. กำหนด			๑๐๐,๐๐๐			ความพึงพอใจ ของ ผู้ ได้ รั บ ประโยชน์ไม่น้อย กว่าร้อยละ ๘๐	เกษตรกรมีน้ำใช้ใน การเกษตรอย่างทั่วถึง	กองช่าง

ที่	โครงการ	วัตถุประสงค์	เป้าหมาย (ผลผลิตของ โครงการ)	งบประมาณ					ตัวชี้วัด (KPI)	ผลที่คาดว่าจะได้รับ	หน่วยงาน รับผิดชอบ หลัก
				๒๕๖๖ (บาท)	๒๕๖๗ (บาท)	๒๕๖๘ (บาท)	๒๕๖๙ (บาท)	๒๕๗๐ (บาท)			
๑๓๕.	โครงการขุดลอกสระหนองน้ำ หมู่ที่ ๕ พร้อมปรับปรุงภูมิทัศน์	เพื่อให้ประชาชนมีน้ำใช้ทางการเกษตร	ขุดลอกสระหนองน้ำพร้อมปรับปรุงภูมิทัศน์ ตามแบบอบต. กำหนด			๑๐๐,๐๐๐			ความพึงพอใจของ ผู้ได้ รับประโยชน์ไม่น้อยกว่าร้อยละ ๘๐	เกษตรกรมีน้ำใช้ในการเกษตรอย่างทั่วถึง และมี ภูมิ ทัศน์ ที่ สวยงาม	กองช่าง
๑๓๖.	โครงการขยายคลองส่งน้ำ คลองน้ำดิบ (ตาดคอนกรีต) หมู่ที่ ๖ -๗	เพื่อให้ประชาชนมีน้ำใช้ทางการเกษตร	ขยายคลองส่งน้ำ ยาว ๑,๕๐๐ เมตร ตามแบบอบต. กำหนด			๕๕๐,๐๐๐			ความพึงพอใจของ ผู้ได้ รับประโยชน์ไม่น้อยกว่าร้อยละ ๘๐	เกษตรกรมีน้ำใช้ในการเกษตรอย่างทั่วถึง	กองช่าง
๑๓๗.	โครงการปรับปรุงซ่อมแซมเหมืองตาดคอนกรีตเรียบถนน จาก อบต. - หมู่ที่ ๗	เพื่อให้ประชาชนมีน้ำใช้ทางการเกษตร	ปรับปรุงซ่อมแซมเหมืองตาดคอนกรีตเรียบ ถนนจาก อบต. - หมู่ที่ ๗ ตามแบบอบต. กำหนด			๑๐๐,๐๐๐			ความพึงพอใจของ ผู้ได้ รับประโยชน์ไม่น้อยกว่าร้อยละ ๘๐	เกษตรกรมีน้ำใช้ในการเกษตรอย่างทั่วถึง	กองช่าง
๑๓๘.	โครงการซ่อมแซมเหมืองเตปา หมู่ที่ ๘ - ๑๐	เพื่อให้ประชาชนมีน้ำใช้ทางการเกษตร	กว้าง ๔ เมตร ยาว ๑๐๐ เมตร ตามแบบอบต. กำหนด			๕๕๐,๐๐๐			ความพึงพอใจของ ผู้ได้ รับประโยชน์ไม่น้อยกว่าร้อยละ ๘๐	เกษตรกรมีน้ำใช้ในการเกษตรอย่างทั่วถึง	กองช่าง

ที่	โครงการ	วัตถุประสงค์	เป้าหมาย (ผลผลิตของ โครงการ)	งบประมาณ					ตัวชี้วัด (KPI)	ผลที่คาดว่าจะ ได้รับ	หน่วยงาน รับผิดชอบหลัก
				๒๕๖๖ (บาท)	๒๕๖๗ (บาท)	๒๕๖๘ (บาท)	๒๕๖๙ (บาท)	๒๕๗๐ (บาท)			
๑๓๙.	โครงการก่อสร้างเหมืองอัด ดินห้วยดินสอพอง หมู่ที่ ๑๑	เพื่อให้ประชาชนมีน้ำใช้ ทางการเกษตร	ก่อสร้างเหมืองอัด ห้วยดินสอพอง ระยะทาง ๔,๐๐๐ เมตร ตามแบบอบต. กำหนด			๑๕๐,๐๐๐			ความพึงพอใจ ของ ผู้ได้รับ ประโยชน์ไม่น้อย กว่าร้อยละ ๘๐	เกษตรกรมีน้ำใช้ ทางการเกษตรอย่างทั่วถึง	กองช่าง
๑๔๐.	โครงการขุดลอกคลองน้ำดิบ หมู่ที่ ๕-๘	เพื่อให้ประชาชนมีน้ำใช้ ทางการเกษตร	ขุดลอกคลองระยะ ทาง ๓,๐๐๐ เมตร ตามแบบอบต. กำหนด			๖๐๐,๐๐๐			ความพึงพอใจ ของ ผู้ได้รับ ประโยชน์ไม่น้อย กว่าร้อยละ ๘๐	เกษตรกรมีน้ำใช้ใน ทางการเกษตรอย่างทั่วถึง	กองช่าง
๑๔๑.	โครงการขุดลอกคลองข้าง วัดโบสถ์ หมู่ที่ ๑๐	เพื่อให้ประชาชนมีน้ำใช้ ทางการเกษตร	ขุดลอกคลองยาว ๔๐๐ เมตร ตามแบบอบต. กำหนด			๒๐๐,๐๐๐			ความพึงพอใจ ของ ผู้ได้รับ ประโยชน์ไม่น้อย กว่าร้อยละ ๘๐	เกษตรกรมีน้ำใช้ใน ทางการเกษตรอย่างทั่วถึง	กองช่าง

ที่	โครงการ	วัตถุประสงค์	เป้าหมาย (ผลผลิตของ โครงการ)	งบประมาณ					ตัวชี้วัด (KPI)	ผลที่คาดว่าจะ ได้รับ	หน่วยงาน รับผิดชอบ หลัก
				๒๕๖๖ (บาท)	๒๕๖๗ (บาท)	๒๕๖๘ (บาท)	๒๕๖๙ (บาท)	๒๕๗๐ (บาท)			
๑๔๒.	โครงการก่อสร้าง ถนน คสล. เส้นศาลเจ้า หมู่ที่ ๗	เพื่อการคมนาคมที่ สะดวกปลอดภัย	ก่อสร้างถนน คสล. กว้าง ๔ เมตร ยาว ๓๐๐ เมตร ตามแบบ อบต.กำหนด			๖๐๐,๐๐๐			๑.จำนวนถนนที่ ได้ รั บ ก า ร ก่อสร้าง ๒.ความพึงพอใจ ของผู้ใช้ถนนไม่ น้อยกว่าร้อยละ ๘๐	ประชาชนได้รับ ความ สะ ด ว ก รวดเร็วในการสัญจร ไปมา	กองช่าง
๑๔๓.	โครงการก่อสร้าง ถนน คสล. เส้นป่าแดง หมู่ที่ ๘	เพื่อการคมนาคมที่ สะดวกปลอดภัย	ก่อสร้างถนน คสล. กว้าง ๓.๕๐ เมตร ยาว ๓๐๐ เมตร ตามแบบอบต. กำหนด			๕๒๕,๐๐๐			๑.จำนวนถนนที่ ได้ รั บ ก า ร ก่อสร้าง ๒.ความพึงพอใจ ของผู้ใช้ถนนไม่ น้อยกว่าร้อยละ ๘๐	ประชาชนได้รับ ความ สะ ด ว ก รวดเร็วในการสัญจร ไปมา	กองช่าง

ที่	โครงการ	วัตถุประสงค์	เป้าหมาย (ผลผลิตของ โครงการ)	งบประมาณ					ตัวชี้วัด (KPI)	ผลที่คาดว่าจะ ได้รับ	หน่วยงาน รับผิดชอบ หลัก
				๒๕๖๖ (บาท)	๒๕๖๗ (บาท)	๒๕๖๘ (บาท)	๒๕๖๙ (บาท)	๒๕๗๐ (บาท)			
๑๔๔.	โครงการก่อสร้าง ถนน คสล. แยกสะพานงิ้วใต้ หมู่ที่ ๓	เพื่อการคมนาคมที่ สะดวกปลอดภัย	ก่อสร้างถนน คสล. กว้าง ๔ เมตร ยาว ๑๔๐ เมตร ตามแบบอบต. กำหนด			๒๘๐,๐๐๐			ความพึงพอใจ ของผู้ได้รับ ประโยชน์ไม่น้อย กว่าร้อยละ ๘๐	ประชาชนได้รับความ สะดวก รวดเร็วในการ สัญจรไปมา	กองช่าง
๑๔๕.	โครงการก่อสร้างถนน คสล. รอบสะพานงิ้ว หมู่ที่ ๕	เพื่อการคมนาคมที่ สะดวกปลอดภัย	ก่อสร้างถนน คสล. กว้าง ๔ เมตร ยาว ๓๘๐ เมตร ตามแบบอบต. กำหนด			๗๘๐,๐๐๐			๑.จำนวนถนนที่ได้ รับการก่อสร้าง ๒.ความพึงพอใจ ของผู้ใช้ถนนไม่ น้อยกว่าร้อยละ ๘๐	ประชาชนได้รับความ สะดวก รวดเร็วในการ สัญจรไปมา	กองช่าง
๑๔๖.	โครงการปรับปรุง ซ่อมแซม ถนนลาดยาง เส้นท้ายบ้าน หมู่ ๑	เพื่อการคมนาคมที่ สะดวกปลอดภัย	ถนนลาดยาง กว้าง ๕ เมตร ยาว ๓๔๐ เมตร ตามแบบอบต. กำหนด			๘๕๐,๐๐๐			๑.จำนวนถนนที่ได้ รับการก่อสร้าง ๒.ความพึงพอใจ ของผู้ใช้ถนนไม่ น้อยกว่าร้อยละ ๘๐	ประชาชนได้รับความ สะดวก รวดเร็วในการ สัญจรไปมา	กองช่าง

ที่	โครงการ	วัตถุประสงค์	เป้าหมาย (ผลผลิตของ โครงการ)	งบประมาณ					ตัวชี้วัด (KPI)	ผลที่คาดว่าจะได้รับ	หน่วยงาน รับผิดชอบ หลัก
				๒๕๖๖ (บาท)	๒๕๖๗ (บาท)	๒๕๖๘ (บาท)	๒๕๖๙ (บาท)	๒๕๗๐ (บาท)			
๑๔๗.	โครงการก่อสร้าง คสล. ซอยสำนักสงฆ์ หมู่ที่ ๒	เพื่อการคมนาคมที่ สะดวกปลอดภัย	ขนาดกว้าง ๔ เมตร ยาว ๒๗๕ เมตร หน้า ๐.๑๕ เมตร หรือมีพื้นที่ไม่น้อย กว่า ๑,๑๐๐ ตาราง เมตร ตามแบบอบต. กำหนด			๕๕๐,๐๐๐			ความพึงพอใจ ของ ผู้ได้ รับ ประโยชน์ไม่น้อย กว่าร้อยละ ๘๐	ประชาชนได้รับความ สะดวก รวดเร็วในการ สัญจรไปมา	กองช่าง
๑๔๘.	โครงการก่อสร้างถนน คสล. รอบสระหนองน้ำ หมู่ ที่ ๕	เพื่อการคมนาคมที่ สะดวกปลอดภัย	ขนาดกว้าง ๔ เมตร ยาว ๘๐ เมตร หน้า ๐.๑๕ เมตร หรือมี พื้นที่ ไม่น้อยกว่า ๘๖๐ ตารางเมตร ตามแบบอบต. กำหนด			๑๖๐,๐๐๐			๑.จำนวนถนนที่ได้ รับการก่อสร้าง ๒.ความพึงพอใจ ของผู้ใช้ถนนไม่ น้อยกว่าร้อยละ ๘๐	ประชาชนได้รับความ สะดวก รวดเร็วในการ สัญจรไปมา	กองช่าง

ที่	โครงการ	วัตถุประสงค์	เป้าหมาย (ผลผลิตของ โครงการ)	งบประมาณ					ตัวชี้วัด (KPI)	ผลที่คาดว่าจะ ได้รับ	หน่วยงาน รับผิดชอบ หลัก
				๒๕๖๖ (บาท)	๒๕๖๗ (บาท)	๒๕๖๘ (บาท)	๒๕๖๙ (บาท)	๒๕๗๐ (บาท)			
๑๔๙.	โครงการก่อสร้าง คสล. เส้นคันน้ำดิบ หมู่ที่ ๖	เพื่อการคมนาคมที่ สะดวกปลอดภัย	ขนาดกว้าง ๔ เมตร ยาว ๒๔๐ เมตร หน้า ๐.๑๕ เมตร หรือมีพื้นที่ ไม่น้อยกว่า ๙๖๐ ตารางเมตร ตามแบบอบต. กำหนด				๔๘๐,๐๐๐		๑.จำนวนถนนที่ได้ รับการก่อสร้าง ๒.ความพึงพอใจ ของผู้ใช้ถนนไม่ น้อยกว่าร้อยละ ๘๐	ประชาชนได้รับความ สะดวก รวดเร็วในการ สัญจรไปมา	กองช่าง
๑๕๐.	โครงการซ่อมแซมถนน คสล. หมู่ที่ ๑๐	เพื่อการคมนาคมที่ สะดวกปลอดภัย	ก่อสร้างถนน คสล. กว้าง ๔ เมตร ยาว ๔๕ เมตร หน้า ๐.๑๕ เมตร หรือมีพื้นที่ไม่น้อย กว่า ๑๐๐ ตาราง เมตร ตามแบบอบต. กำหนด				๙๐,๐๐๐		ความพึงพอใจ ของผู้ที่ได้รับ ประโยชน์ไม่น้อย กว่าร้อยละ ๘๐	ประชาชนได้รับความ สะดวก รวดเร็วในการ สัญจรไปมา	กองช่าง

ที่	โครงการ	วัตถุประสงค์	เป้าหมาย (ผลผลิตของ โครงการ)	งบประมาณ					ตัวชี้วัด (KPI)	ผลที่คาดว่าจะได้รับ	หน่วยงาน รับผิดชอบ หลัก
				๒๕๖๖ (บาท)	๒๕๖๗ (บาท)	๒๕๖๘ (บาท)	๒๕๖๙ (บาท)	๒๕๗๐ (บาท)			
๑๕๑.	โครงการต่อเติม/ปรับปรุง / ซ่อมแซม/ขยาย คลองส่งน้ำสถานีสูบน้ำด้วยไฟฟ้า บ้านหนองชะลาบ หมู่ที่ ๑	เพื่อให้สามารถใช้งาน ได้ตลอดเวลาในการ รองรับ การประกอบ อาชีพ เกษตรกรรมของ ประชาชนในการใช้ น้ำเพื่อการเกษตร การ อุปโภคบริโภค	คลองส่งน้ำสถานี สูบน้ำด้วยไฟฟ้า ตามแบบอบต. กำหนด				๕๐๐,๐๐๐		ความพึงพอใจ ของ ผู้ ได้ รับ ประโยชน์ไม่น้อย กว่าร้อยละ ๘๐	ประชาชนในการใช้ น้ำเพื่อการเกษตร การอุปโภคบริโภค	กองช่าง
๑๕๒.	โครงการต่อเติม/ปรับปรุง/ ซ่อมแซม/ขยายคลองส่งน้ำ หนองจิว ๑ หมู่ที่ ๑๑	เพื่อให้สามารถใช้งาน ได้ตลอดเวลาในการ รองรับ การประกอบ อาชีพเกษตรกรรมของ ประชาชนในการใช้น้ำ เพื่อการเกษตรการ อุปโภคบริโภค	ขยายคลองส่งน้ำ ตามแบบอบต. กำหนด				๕๐๐,๐๐๐		ความพึงพอใจ ของ ผู้ ได้ รับ ประโยชน์ไม่น้อย กว่าร้อยละ ๘๐	ประชาชนในการใช้ น้ำเพื่อการเกษตร การ อุปโภคบริโภค	กองช่าง
๑๕๓.	โครงการต่อเติม/ปรับปรุง/ ซ่อมแซม/ขยายคลองส่งน้ำ หนองจิว ๒	เพื่อให้สามารถใช้งาน ได้ตลอดเวลาในการ รองรับ การประกอบ อาชีพเกษตรกรรมของ ประชาชนในการใช้น้ำ เพื่อการเกษตรการ อุปโภคบริโภค	ขยายคลองส่งน้ำ ตามแบบอบต. กำหนด				๕๐๐,๐๐๐		ความพึงพอใจ ของ ผู้ ได้ รับ ประโยชน์ไม่น้อย กว่าร้อยละ ๘๐	ประชาชนในการใช้ น้ำเพื่อการเกษตร การ อุปโภคบริโภค	กองช่าง

ที่	โครงการ	วัตถุประสงค์	เป้าหมาย (ผลผลิตของ โครงการ)	งบประมาณ					ตัวชี้วัด (KPI)	ผลที่คาดว่าจะได้รับ	หน่วยงาน รับผิดชอบ หลัก
				๒๕๖๖ (บาท)	๒๕๖๗ (บาท)	๒๕๖๘ (บาท)	๒๕๖๙ (บาท)	๒๕๗๐ (บาท)			
๑๕๔.	โครงการต่อเติม/ปรับปรุง/ ซ่อมแซม/ขยายคลองส่งน้ำ หนองจิว ๓ หมู่ที่ ๒	เพื่อให้สามารถใช้งาน ได้ตลอดเวลาในการ รองรับ การประกอบ อาชีพ เกษตรกรรมของ ประชาชนในการใช้ น้ำเพื่อการเกษตร การ อุปโภคบริโภค	คลองส่งน้ำ ตามแบบอบต. กำหนด				๕๐๐,๐๐๐		ความพึงพอใจ ของ ผู้ ได้ รับ ประโยชน์ไม่น้อย กว่าร้อยละ ๘๐	ประชาชนในการใช้ น้ำเพื่อการเกษตร การอุปโภคบริโภค	กองช่าง
๑๕๕.	โครงการก่อสร้าง/ถมดิน/ ปรับปรุงตลาดประชารัฐชุมชน คนท้องถิ่นตำบลตากตก	เพื่อให้มีตลาดประชารัฐ ในการรองรับผลผลิต ทางการเกษตรของ ประชาชนในพื้นที่เป็น ศูนย์กลางในการจัด จำหน่ายสินค้า	พื้นที่ใช้สอยไม่น้อย กว่า ๔,๒๒๕ ตารางเมตรโดยถม ดิน ปริมาตรไม่ น้อยกว่า ๑๐,๕๐๐ ลูกบาศก์เมตร ตามแบบอบต. กำหนด	๖๐๐,๐๐๐					ความพึงพอใจ ของ ผู้ ได้ รับ ประโยชน์ไม่น้อย กว่าร้อยละ ๘๐	มีตลาดประชารัฐใน การรองรับผลผลิต ทาง การเกษตรของ ประชาชนในพื้นที่	กองช่าง
๑๕๖.	โครงการวางท่อระบายน้ำ พร้อมบ่อพัก หมู่ที่ ๑๑	เพื่อระบายน้ำ/ป้องกัน น้ำท่วม	วางท่อระบายน้ำ พร้อมบ่อพัก ตามแบบ อบต. กำหนด		๒๐๐,๐๐๐				ความพึงพอใจของ ผู้ใช้บริการไม่น้อย กว่าร้อยละ ๘๐	ในหมู่บ้านได้มีระบบ การระบายน้ำที่ดี และเป็นการแก้ไข ปัญหาน้ำท่วม	กองช่าง
๑๕๗.	โครงการก่อสร้าง/ต่อเติม/ โรงอาคารรวบรวมขยะรี ไซเคิล ระดับตำบล หมู่ที่ ๕ (ต่อเนื่อง)	เพื่อให้มีสถานที่รองรับ ในการจัดการขยะของ อบต.ตากตก	โรงอาคารรวบรวม ขยะรีไซเคิล ตามแบบอบต. กำหนด	๓๐๐,๐๐๐					ความพึงพอใจของ ผู้ใช้บริการไม่น้อย กว่าร้อยละ ๘๐	มีสถานที่รองรับใน การ จัดการขยะของ อบต. ตากตก	กองช่าง

ที่	โครงการ	วัตถุประสงค์	เป้าหมาย (ผลผลิตของ โครงการ)	งบประมาณ					ตัวชี้วัด (KPI)	ผลที่คาดว่าจะ ได้รับ	หน่วยงาน รับผิดชอบ หลัก
				๒๕๖๖ (บาท)	๒๕๖๗ (บาท)	๒๕๖๘ (บาท)	๒๕๖๙ (บาท)	๒๕๗๐ (บาท)			
๑๕๘.	โครงการขุดลอกคลองน้ำ ดิบ หมู่ที่ ๕,๖,๗	เพื่อให้ประชาชนมีน้ำ ใช้ทางการเกษตร	ขุดลอกคลองน้ำ ดิบ ตามแบบอบต. กำหนด	๔๐๐,๐๐๐					ความพึงพอใจ ของผู้ได้รับ ประโยชน์ไม่ น้อยกว่าร้อยละ ๘๐	เกษตรกรมีน้ำใช้ใน การเกษตรอย่าง ทั่วถึง	กองช่าง
๑๕๙.	โครงการก่อสร้างโรงจอด รถ อบต.ตากตก	เพื่อให้มีพื้นที่จอดรถ เพียงพอต่อรถยนต์ ส่วนบุคคลที่ใช้ใน หน่วยงาน อบต.ตากตก	เพื่อให้มีพื้นที่ จอดรถเพียงพอ ต่อ รถยนต์ ส่วนบุคคลที่ใช้ใน หน่วยงาน อบต. ตามแบบอบต. กำหนด	๓๕๐,๐๐๐					ความพึงพอใจ ของผู้ได้รับ ประโยชน์ไม่ น้อยกว่าร้อยละ ๘๐	พื้นที่จอดรถ เพียงพอต่อรถยนต์ ส่วนบุคคลที่ใช้ใน หน่วยงาน อบต. ตากตก	กองช่าง
๑๖๐.	โครงการต่อเติมอาคาร เก็บพัสดุ	เพื่อเพิ่มพื้นที่ในการ จัดเก็บพัสดุ ครุภัณฑ์ ของสำนักงาน	ต่อเติมพื้นที่ใน การเก็บเพิ่มขึ้น เป็นสองเท่า	๕๐,๐๐๐					อาคารเก็บพัสดุ มีพื้นที่ในการ จัดเก็บเพิ่มมาก ขึ้น	สามารถเพิ่มพื้นที่ ในการใช้สอยรักษา พัสดุครุภัณฑ์	กองช่าง

ที่	โครงการ	วัตถุประสงค์	เป้าหมาย (ผลผลิตของ โครงการ)	งบประมาณ					ตัวชี้วัด (KPI)	ผลที่คาดว่าจะ ได้รับ	หน่วยงาน รับผิดชอบ หลัก
				๒๕๖๖ (บาท)	๒๕๖๗ (บาท)	๒๕๖๘ (บาท)	๒๕๖๙ (บาท)	๒๕๗๐ (บาท)			
๑๖๑.	โครงการขุดลอกเปลี่ยน คลองน้ำดิบพร้อมวางท่อ ข้ามถนน หมู่ที่ ๕	เพื่อให้ประชาชนมีน้ำใช้ เพื่อการเกษตร	ขุดลอกคลองส่งน้ำ กว้าง ๘ เมตร ยาว ๗๐๐ เมตร ตามแบบอบต. กำหนด			๒๓๕,๐๐๐			ความพึงพอใจ ของ ผู้ ได้ รั บ ประโยชน์ไม่น้อย กว่าร้อยละ ๘๐	ประชาชนมีแหล่งน้ำ ที่สามารถกักเก็บน้ำ ได้อย่างเพียงพอ	กองช่าง
๑๖๒.	โครงการก่อสร้าง ถนน คสล./ลาดยาง พร้อมวาง ระบายน้ำ หมู่ ๑๑	๑.เพื่อก่อสร้างให้ได้ มาตรฐาน ๒.เพื่อให้ประชาชนได้ รับความสะดวก รวดเร็วในการสัญจรไป มา	กว้าง ๒.๕ เมตร ยาว ๑๐๐ เมตร หนา ๐.๑๕ เมตร ตามแบบอบต. กำหนด					๔๐๐,๐๐๐	ความพึงพอใจ ของผู้ใช้ถนนไม่ น้อยกว่าร้อยละ ๘๐	ประชาชนได้รับ ความ สะดวก รวดเร็วใน การ สัญจรไปมา	กองช่าง
๑๖๓.	โครงการก่อสร้าง ถนนพูน ดินลูกรังพร้อมวางท่อและ บ่อ พัก หมู่ที่ ๗	๑.เพื่อก่อสร้างให้ได้ มาตรฐาน ๒.เพื่อให้ประชาชนได้ รับความสะดวก รวดเร็วในการสัญจรไป มา	ก่อสร้างถนนพูน ดินลูกรังพร้อมวาง ท่อและบ่อพัก ยาว ๑๐๐ เมตร กว้าง ๓เมตร ท่อ Ø ๔๐ เมตร ตามแบบ อบต.กำหนด					๕๐๐,๐๐๐	ความพึงพอใจ ของผู้ใช้ถนนไม่ น้อยกว่าร้อยละ ๘๐	ประชาชนได้รับ ความ สะดวก รวดเร็วใน การ สัญจรไปมา	กองช่าง

ที่	โครงการ	วัตถุประสงค์	เป้าหมาย (ผลผลิตของ โครงการ)	งบประมาณ					ตัวชี้วัด (KPI)	ผลที่คาดว่าจะ ได้รับ	หน่วยงาน รับผิดชอบ หลัก
				๒๕๖๖ (บาท)	๒๕๖๗ (บาท)	๒๕๖๘ (บาท)	๒๕๖๙ (บาท)	๒๕๗๐ (บาท)			
๑๖๔.	โครงการก่อสร้าง ถนน คสล./ลาดยาง พร้อม รางระบายน้ำ หมู่ ๑๑	๑.เพื่อก่อสร้างให้ได้ มาตรฐาน ๒.เพื่อให้ประชาชนได้ รับความสะดวก รวดเร็วในการสัญจรไป มา	กว้าง ๒.๕ เมตร ยาว ๑๐๐ เมตร หนา ๐.๑๕ เมตร ตามแบบอบต. กำหนด					๖๐๐,๐๐๐	ความพึงพอใจ ของผู้ใช้ถนน ไม่น้อยกว่าร้อยละ ๘๐	ประชาชนได้รับ ความสะดวก รวดเร็วใน การ สัญจรไปมา	กองช่าง
๑๖๕.	โครงการขุดลอกคลอง น้ำดิบ หมู่ที่ ๕, ๖ , ๗,๘	๑. เพื่อเพิ่ม ประสิทธิภาพการกัก เก็บน้ำในคลอง สาธารณะไว้เป็นน้ำ ต้นทุนสำรองกรณีฝน ทิ้งช่วง และการ เพาะปลูกพืชนอก ฤดูกาลผลิต ๒. เพื่อให้ประชาชนใน พื้นที่ได้รับประโยชน์ มากขึ้น	ขุดลอกคลองน้ำ ดิบ ขนาดกว้าง ๘ เมตร ลึก ๓.๕ เมตร ยาว ๒,๐๐๐ เมตร ตามแบบอบต. กำหนด					๕๐๐,๐๐๐	ความพึงพอใจ ของผู้รับ ประโยชน์ ไม่น้อยกว่าร้อยละ ๘๐	เกษตรกรมีน้ำใช้ใน การเกษตรอย่าง ทั่วถึง	กองช่าง
รวม	๑๙๓ โครงการ	-	-	๗,๐๕๖,๕๐๐	๑๒,๔๗๔,๐๐๐	๒๐,๖๖๙,๐๐๐	๘,๑๓๐,๐๐๐	๒,๓๓๐,๐๐๐	-	-	-

รายละเอียดโครงการพัฒนา
แผนพัฒนาท้องถิ่น (พ.ศ.๒๕๖๖-๒๕๗๐)
องค์การบริหารส่วนตำบลตากตก อำเภอบ้านตาก จังหวัดตาก

ก. ยุทธศาสตร์จังหวัดที่ ๑ การพัฒนาคุณภาพชีวิตประชาชนและแก้ไขปัญหาความยากจน

ข. ยุทธศาสตร์การพัฒนาขององค์การปกครองส่วนท้องถิ่นในเขตจังหวัดตาก

๒. ยุทธศาสตร์ด้านการวางแผน การส่งเสริมการลงทุนพาณิชยกรรมและการท่องเที่ยว

๒.๑ แผนงานอุตสาหกรรมและการโยธา

ที่	โครงการ	วัตถุประสงค์	เป้าหมาย (ผลผลิตของโครงการ)	งบประมาณ					ตัวชี้วัด (KPI)	ผลที่คาดว่าจะได้รับ	หน่วยงาน รับผิดชอบ หลัก	
				๒๕๖๖ (บาท)	๒๕๖๗ (บาท)	๒๕๖๘ (บาท)	๒๕๖๙ (บาท)	๒๕๗๐ (บาท)				
๑.	โครงการพัฒนาแหล่งท่องเที่ยวตลาดประชารัฐคนดีวิถีเดิม	๑. เพื่อก่อสร้างสิ่งอำนวยความสะดวกความสะดวกจำเป็นและเหมาะสมกับการท่องเที่ยว ๒. เพื่อปรับปรุงภูมิทัศน์ให้สวยงามเพิ่มโอกาสในการค้าขายและการท่องเที่ยว	ติดตั้งโคมไฟถนนพลังงานแสงอาทิตย์แบบประกอบในชุดเดียวกัน แผงโซลาร์เซลล์ ๘๐ วัตต์ เสาสูง ๖ เมตร		๔๙๒,๐๐๐					๑. จำนวนโคมไฟถนนพลังงานแสงอาทิตย์แบบประกอบในชุดเดียวกัน ๒. ความพึงพอใจของผู้ใช้บริการไม่น้อยกว่าร้อยละ ๘๐	ประชาชนในพื้นที่มีรายได้เพื่อการครองชีพเพิ่มขึ้น	กองช่าง
รวม	๑ โครงการ	-	-		๔๙๒,๐๐๐				-	-	-	

๒.๒ แผนงานการเกษตร

ที่	โครงการ	วัตถุประสงค์	เป้าหมาย (ผลผลิตของ โครงการ)	งบประมาณ					ตัวชี้วัด (KPI)	ผลที่คาดว่าจะ ได้รับ	หน่วยงาน รับผิดชอบ หลัก
				๒๕๖๖ (บาท)	๒๕๖๗ (บาท)	๒๕๖๘ (บาท)	๒๕๖๙ (บาท)	๒๕๗๐ (บาท)			
๑.	ปรับปรุงทรัพยากรธรรมชาติในชุมชน เพื่อพัฒนาสู่แหล่งท่องเที่ยวเชิงอนุรักษ์อย่างถาวร	เพื่อปรับปรุงทรัพยากรธรรมชาติที่มีอยู่ พัฒนาสู่แหล่งท่องเที่ยว	แหล่งท่องเที่ยวเชิงอนุรักษ์ อย่างถาวร	๑๐๐,๐๐๐	๑๐๐,๐๐๐	๑๐๐,๐๐๐	๑๐๐,๐๐๐	๑๐๐,๐๐๐	ความพึงพอใจของผู้เข้าร่วมโครงการไม่น้อยกว่าร้อยละ ๘๐	มีแหล่งท่องเที่ยวในพื้นที่	สำนักปลัด
๒.	สนับสนุนการจัดกิจกรรมเพื่อการอนุรักษ์ทรัพยากรธรรมชาติ	เพื่อพัฒนาแหล่งทรัพยากรธรรมชาติ เป็นสถานที่ท่องเที่ยว	๑๑ แห่ง	๑๕๐,๐๐๐	๑๕๐,๐๐๐	๑๕๐,๐๐๐	๑๕๐,๐๐๐	๑๕๐,๐๐๐	ความพึงพอใจของผู้เข้าร่วมโครงการไม่น้อยกว่าร้อยละ ๘๐	มีสถานที่ท่องเที่ยวในพื้นที่	สำนักปลัด
๓.	โครงการก่อสร้างและจัดตั้งศูนย์แสดงและจำหน่ายสินค้าและผลิตภัณฑ์ชุมชน	เพื่อเป็นแหล่งรวบรวมสินค้าในชุมชนสำหรับจำหน่ายให้นักท่องเที่ยว	๑ แห่ง	๑๐๐,๐๐๐	๑๐๐,๐๐๐	๑๐๐,๐๐๐	๑๐๐,๐๐๐	๑๐๐,๐๐๐	ความพึงพอใจของผู้เข้าร่วมโครงการไม่น้อยกว่าร้อยละ ๘๐	ประชาชนในพื้นที่มีรายได้เพื่อการครองชีพเพิ่มขึ้น	สำนักปลัด
๔.	สนับสนุนกิจการที่ก่อให้เกิดรายได้จากแหล่งท่องเที่ยว	เพื่อการสร้างงานสร้างรายได้ จากการจัดตั้งแหล่งท่องเที่ยว	๑ ครั้ง/ปี	๕๐,๐๐๐	๕๐,๐๐๐	๕๐,๐๐๐	๕๐,๐๐๐	๕๐,๐๐๐	ความพึงพอใจของผู้เข้าร่วมโครงการไม่น้อยกว่าร้อยละ ๘๐	ประชาชนในพื้นที่มีรายได้เพื่อการครองชีพเพิ่มขึ้น	สำนักปลัด
รวม	๔ โครงการ	-	-	๔๐๐,๐๐๐	๔๐๐,๐๐๐	๔๐๐,๐๐๐	๔๐๐,๐๐๐	๔๐๐,๐๐๐	-	-	-

รายละเอียดโครงการพัฒนา
แผนพัฒนาท้องถิ่น (พ.ศ.๒๕๖๖-๒๕๗๐)
องค์การบริหารส่วนตำบลตากตก อำเภอบ้านตาก จังหวัดตาก

ก. ยุทธศาสตร์จังหวัดที่ ๑ การพัฒนาคุณภาพชีวิตประชาชนและแก้ไขปัญหาความยากจน

ข. ยุทธศาสตร์การพัฒนาขององค์กรปกครองส่วนท้องถิ่นในเขตจังหวัด ยุทธศาสตร์ที่ ๒ ด้านการส่งเสริมคุณภาพชีวิต

๓. ยุทธศาสตร์ด้านการส่งเสริมคุณภาพชีวิต

๓.๑ แผนงานสาธารณสุข

ที่	โครงการ	วัตถุประสงค์	เป้าหมาย (ผลผลิตของโครงการ)	งบประมาณ					ตัวชี้วัด (KPI)	ผลที่คาดว่าจะได้รับ	หน่วยงาน รับผิดชอบหลัก
				๒๕๖๖ (บาท)	๒๕๖๗ (บาท)	๒๕๖๘ (บาท)	๒๕๖๙ (บาท)	๒๕๗๐ (บาท)			
๑.	โครงการอบรมและรณรงค์ป้องกันโรคเอดส์	๑. เพื่ออบรมให้ความรู้และรณรงค์ป้องกันโรคเอดส์ซึ่งจะนำไปสู่การลดอัตราการติดเชื้อแก่ประชาชนในเขตพื้นที่ตำบลตากตก ๒. เพื่อสร้างความรู้ความเข้าใจในการดูแลรักษาตัวเองและการป้องกันตนเองการอยู่ร่วมกับผู้ติดเชื้อ HIV ได้ อย่าง ถูก ตั อ ง เหมาะสม ฯลฯ	ประชาชนในเขตตำบลตากตก	๒๐,๐๐๐	๒๐,๐๐๐	๒๐,๐๐๐	๒๐,๐๐๐	๒๐,๐๐๐	ผู้เข้ารับการอบรมสามารถบอกวิธีการดูแลรักษาตัวเองและการป้องกันตนเองในการอยู่ร่วมกับผู้ติดเชื้อ และมีความพึงพอใจของผู้เข้าร่วมโครงการไม่น้อยกว่าร้อยละ ๘๐	ผู้เข้าร่วมอบรมมีความรู้เรื่องการดูแลรักษาตัวเองให้ปลอดภัยจากโรคเอดส์	กองสาธารณสุข

ที่	โครงการ	วัตถุประสงค์	เป้าหมาย (ผลผลิตของโครงการ)	งบประมาณและที่ผ่านมา					ตัวชี้วัด (KPI)	ผลที่คาดว่าจะได้รับ	หน่วยงาน รับผิดชอบ หลัก
				๒๕๖๖ (บาท)	๒๕๖๗ (บาท)	๒๕๖๘ (บาท)	๒๕๖๙ (บาท)	๒๕๗๐ (บาท)			
๒.	โครงการส่งเสริมการป้องกันและควบคุมโรคไข้เลือดออก	๑. เพื่อกำจัดแหล่งเพาะพันธุ์ยุงลายและกำจัดลูกน้ำยุงลายในวัด โรงเรียนและชุมชน ๒. เพื่อให้ประชาชนมีความรู้ความเข้าใจในการควบคุมป้องกันโรคไข้เลือดออกที่ถูกต้องวิธี ๓. ทำให้สามารถลดปริมาณลูกน้ำยุงลายได้	นักเรียนและประชาชนในเขตตำบลตากตก	๓๐,๐๐๐	๓๐,๐๐๐	๓๐,๐๐๐	๓๐,๐๐๐	๓๐,๐๐๐	ความพึงพอใจของผู้ได้รับประโยชน์ไม่น้อยกว่าร้อยละ ๘๐	๑. แหล่งเพาะพันธุ์ยุงลายและลูกน้ำยุงลายในวัด รร. และชุมชนลดน้อยลง ๒. ประชาชนมีความรู้และเข้าใจในการควบคุมป้องกันโรคไข้เลือดออกที่ถูกต้องวิธีเหมาะสม	กองสาธารณสุข
๓.	โครงการป้องกันและควบคุมโรคพิษสุนัขบ้า (ตามพระปณิธานศาสตราจารย์ ดร. สมเด็จพระเจ้าน้องนางเธอ เจ้าฟ้าจุฬาภรณวลัยลักษณ์ อัครราชกุมารี กรมพระศรีสวางควัฒนวรขัตติยราชนารี)	เพื่อจ่ายเป็นค่าใช้จ่ายในการสำรวจและขึ้นทะเบียนจำนวนสุนัขและแมว และค่าดำเนินการฉีดวัคซีนป้องกันและควบคุมโรคพิษสุนัขบ้า	๑. สำรวจข้อมูลจำนวนสัตว์และขึ้นทะเบียนสัตว์ ปีละ ๒ ครั้ง ๒. ฉีดวัคซีนตามจำนวนสุนัขและแมวทั้งหมดที่มีเจ้าของและไม่มีเจ้าของจากการสำรวจ	๕๐,๐๐๐	๕๐,๐๐๐	๕๐,๐๐๐	๕๐,๐๐๐	๕๐,๐๐๐	ความพึงพอใจของผู้ได้รับประโยชน์ไม่น้อยกว่าร้อยละ ๘๐	สุนัขและแมวได้รับการฉีดวัคซีนเพื่อป้องกันโรคพิษสุนัขบ้า	กองสาธารณสุข

ที่	โครงการ	วัตถุประสงค์	เป้าหมาย (ผลผลิตของโครงการ)	งบประมาณและที่ผ่านมา					ตัวชี้วัด (KPI)	ผลที่คาดว่าจะได้รับ	หน่วยงาน รับผิดชอบ หลัก
				๒๕๖๖ (บาท)	๒๕๖๗ (บาท)	๒๕๖๘ (บาท)	๒๕๖๙ (บาท)	๒๕๗๐ (บาท)			
๔.	โครงการตรวจสอบคุณภาพ น้ำอุปโภคบริโภคตำบลตาก ตก	เพื่อตรวจสอบคุณภาพ น้ำในการอุปโภคบริโภค ให้อยู่ในเกณฑ์มาตรฐาน ที่สะอาดและปลอดภัย	แหล่งน้ำประปา หมู่ที่ ๑-๑๑	๓๐,๐๐๐	๓๐,๐๐๐	๓๐,๐๐๐	๓๐,๐๐๐	๓๐,๐๐๐	ความพึงพอใจ ของผู้ใช้บริการ (ผู้ใช้น้ำ) ไม่น้อย กว่าร้อยละ ๘๐	ประชาชนมีน้ำในการ อุปโภคบริโภคที่ สะอาด และ ถูก สุขลักษณะ	กองสาธารณสุขฯ
๕.	โครงการพัฒนาเครือข่าย และศักยภาพอาสาสมัคร สาธารณสุข (อสม.)	เพื่อให้ชุมชนมีศักยภาพ ในการควบคุม และ ป้องกันโรคติดต่อ	๑.การพัฒนาศักยภาพ ด้านสาธารณสุขของ อสม. ๒.มีการแก้ไขปัญหา สาธารณสุขในเรื่อง โรคติดต่อต่าง ๆ ๓.มีการจัดบริการ สุขภาพเชิงรุกในชุมชน	๑๕,๐๐๐	๑๕,๐๐๐	๑๕,๐๐๐	๑๕,๐๐๐	๑๕,๐๐๐	ความพึงพอใจ ของผู้เข้าร่วม โครงการไม่น้อย กว่าร้อยละ ๘๐	อสม.ในเขตตำบลตาก ตกได้รับการสนับสนุน ในการจัดกิจกรรมด้าน สาธารณสุข	กองสาธารณสุขฯ
๖.	โครงการพระราชดำริด้าน สาธารณสุข	เพื่อตอบสนองการ ดำเนินงานตามแนวทาง โครงการพระราชดำริด้าน สาธารณสุข	ประชาชนในพื้นที่ ตำบลตากตกมีคุณภาพ ชีวิตที่ดีขึ้น	๒๒๐,๐๐๐	๒๒๐,๐๐๐	๒๒๐,๐๐๐	๒๒๐,๐๐๐	๒๒๐,๐๐๐	ความพึงพอใจ ของผู้เข้าร่วม โครงการไม่น้อย กว่าร้อยละ ๘๐	ประชาชนในพื้นที่ ตำบลตากตก มี คุณภาพชีวิตดีขึ้น	กองสาธารณสุขฯ
๗.	โครงการป้องกันควบคุมและ เฝ้าระวังการระบาดของ โรคติดต่อของคนและสัตว์ใน ชุมชน	เพื่อควบคุมและป้องกัน การระบาดของโรคติดต่อ	ประชาชนในเขตตำบล ตากตก	๓๐,๐๐๐	๓๐,๐๐๐	๓๐,๐๐๐	๓๐,๐๐๐	๓๐,๐๐๐	ความพึงพอใจ ของผู้เข้าร่วม โครงการไม่น้อย กว่าร้อยละ ๘๐	ประชาชนในพื้นที่ ตำบลตากตก มี คุณภาพชีวิตดีขึ้น	กองสาธารณสุขฯ

ที่	โครงการ	วัตถุประสงค์	เป้าหมาย (ผลผลิตของโครงการ)	งบประมาณและที่ผ่านมา					ตัวชี้วัด (KPI)	ผลที่คาดว่าจะได้รับ	หน่วยงาน รับผิดชอบ หลัก
				๒๕๖๖ (บาท)	๒๕๖๗ (บาท)	๒๕๖๘ (บาท)	๒๕๖๙ (บาท)	๒๕๗๐ (บาท)			
๘.	โครงการควบคุมโรคขาดสารไอโอดีนของสมเด็จพระกนิษฐาธิราชเจ้ากรมสมเด็จพระเทพรัตนราชสุดาฯ สยามบรมราชกุมารี	อบรมให้ความรู้เรื่องการควบคุมป้องกันโรคขาดสารไอโอดีนและส่งเสริมการใช้เกลือเสริมไอโอดีนปรุงอาหารเป็นประจำทุกวัน	ประชาชนในเขตตำบลตากตก	๑๐,๐๐๐	๑๐,๐๐๐	๑๐,๐๐๐	๑๐,๐๐๐	๑๐,๐๐๐	ความพึงพอใจของผู้เข้าร่วมโครงการไม่น้อยกว่าร้อยละ ๘๐	ผู้เข้ารับการอบรมมีความรู้เรื่องโรคขาดสารไอโอดีนมีการใช้เกลือเสริมไอโอดีนปรุงอาหารเป็นประจำทุกวัน	กองสาธารณสุข
๙.	โครงการอบรมเชิงปฏิบัติการให้ความรู้ที่มกุฎีฟักูภัย	-เพื่อให้บุคลากร/อาสาสมัครด้านกู้ชีพ กู้ภัยมีโอกาสได้ทบทวนเพิ่มพูนความรู้การปฐมพยาบาลเบื้องต้นตามหลักวิชาการ -เพื่อเพิ่มพูนสมรรถนะ/ทักษะความสามารถช่วยเหลือผู้ประสบภัย -เพื่อสร้างเครือข่ายที่ช่วยเหลือผู้ประสบภัย	บุคลากร/อาสาสมัครที่มกุฎีฟักูภัยและเจ้าหน้าที่ได้รับการฝึกอบรม/ทบทวนหลักการช่วยเหลือกู้ชีพ กู้ภัย	๑๐,๐๐๐	๑๐,๐๐๐	๑๐,๐๐๐	๑๐,๐๐๐	๑๐,๐๐๐	ร้อยละ ๘๐ ของบุคลากร /อาสาสมัครด้านกู้ชีพ กู้ภัยได้เพิ่มความรู้อุบัติเหตุและความสามารถและทักษะการให้ความช่วยเหลือกรณีเกิดเหตุ	บุคลากร/อาสาสมัครด้านกู้ชีพ กู้ภัยได้เพิ่มความสามารถในการกู้ชีพช่วยเหลือชีวิตได้อย่างมีประสิทธิภาพถูกต้องเหมาะสมรวดเร็วทันเหตุการณ์โดยถูกวิธีและสามารถรวมตัวเป็นเครือข่ายในการประสานงานและให้การช่วยเหลือในกรณีมีเหตุได้อย่างรวดเร็ว	กองสาธารณสุข

ที่	โครงการ	วัตถุประสงค์	เป้าหมาย (ผลผลิตของโครงการ)	งบประมาณและที่ผ่านมา					ตัวชี้วัด (KPI)	ผลที่คาดว่าจะได้รับ	หน่วยงาน รับผิดชอบ หลัก
				๒๕๖๖ (บาท)	๒๕๖๗ (บาท)	๒๕๖๘ (บาท)	๒๕๖๙ (บาท)	๒๕๗๐ (บาท)			
๑๐.	โครงการฝึกอบรมเพื่อสร้างและพัฒนาศักยภาพอาสาสมัคร	๑. เพื่อบูรณาการการกำจัดโรคพิษสุนัขบ้าอย่างยั่งยืนในรูปแบบของประเทศไทยโดยความร่วมมือจากทั้งภาครัฐ เอกชนและประชาชน ๒. เพื่อสร้างอาสาสมัครให้มีความรู้ความเข้าใจและมีทักษะในการปฏิบัติงาน	อาสาสมัครสุนัข	๑๐,๐๐๐	๑๐,๐๐๐	๑๐,๐๐๐	๑๐,๐๐๐	๑๐,๐๐๐	ความพึงพอใจของผู้เข้าร่วมโครงการไม่น้อยกว่าร้อยละ ๘๐	ทำให้เกิดการบูรณาการการกำจัดโรคพิษสุนัขบ้าอย่างยั่งยืนและเป็นรูปธรรมในรูปแบบของประเทศไทยโดยความร่วมมือจากทั้งภาครัฐ เอกชนและประชาชน	
รวม	๑๐ โครงการ	-	-	๔๒๕,๐๐๐	๔๒๕,๐๐๐	๔๒๕,๐๐๐	๔๒๕,๐๐๐	๔๒๕,๐๐๐	-	-	-

๓.๒ แผนงานการศึกษา

ที่	โครงการ	วัตถุประสงค์	เป้าหมาย (ผลผลิตของ โครงการ)	งบประมาณ					ตัวชี้วัด (KPI)	ผลที่คาดว่าจะ ได้รับ	หน่วยงาน รับผิดชอบ หลัก
				๒๕๖๖ (บาท)	๒๕๖๗ (บาท)	๒๕๖๘ (บาท)	๒๕๖๙ (บาท)	๒๕๗๐ (บาท)			
๑.	ค่าอาหารเสริม (นม) ให้แก่โรงเรียนในเขตตำบลตากตก จำนวน ๔ แห่ง	เพื่อจัดหาอาหารเสริม (นม) ให้กับนักเรียน เพื่อให้ได้รับอาหารเสริมครบตามหลักโภชนาการและมีสุขภาพแข็งแรง	นักเรียนโรงเรียนในเขตตำบลตากตก จำนวน ๔ แห่ง	๙๐๐,๐๐๐	๙๐๐,๐๐๐	๙๐๐,๐๐๐	๙๐๐,๐๐๐	๙๐๐,๐๐๐	๑.นักเรียนร้อยละ ๙๐ มีสุขภาพอนามัยที่ดี มีน้ำหนัก ส่วนสูง เป็นไปตามเกณฑ์ ๒.นักเรียนร้อยละ ๑๐๐ ได้รับอาหารเสริม (นม) ทุกวัน	เด็กนักเรียน มีพัฒนาการทางสมอง และร่างกายแข็งแรง	กองการศึกษา
๒.	อุดหนุนโครงการอาหารกลางวันเด็กนักเรียนในเขตตำบลตากตก	เพื่อเป็นเงินอุดหนุนในการจัดหาจัดทำอาหารกลางวันเด็กนักเรียนในเขตตำบลตากตก เพื่อให้เด็กนักเรียนได้รับอาหารครบ ๕ หมู่ และครบถ้วนตามหลักโภชนาการ	เด็กนักเรียนโรงเรียนในเขตตำบลตากตกจำนวน ๔ แห่ง	๑,๙๐๐,๐๐๐	๑,๙๐๐,๐๐๐	๑,๙๐๐,๐๐๐	๑,๙๐๐,๐๐๐	๑,๙๐๐,๐๐๐	นักเรียนร้อยละ ๙๐ มีสุขภาพอนามัยที่ดี มีน้ำหนัก ส่วนสูง เป็นไปตามเกณฑ์	เด็กนักเรียนได้รับอาหารกลางวันครบตามหลักโภชนาการ น้ำหนัก ส่วนสูง เป็นไปตามเกณฑ์ ตัวชี้วัด	กองการศึกษา

ที่	โครงการ	วัตถุประสงค์	เป้าหมาย (ผลผลิตของ โครงการ)	งบประมาณ					ตัวชี้วัด (KPI)	ผลที่คาดว่าจะ ได้รับ	หน่วยงาน รับผิดชอบ หลัก
				๒๕๖๖ (บาท)	๒๕๖๗ (บาท)	๒๕๖๘ (บาท)	๒๕๖๙ (บาท)	๒๕๗๐ (บาท)			
๓.	โครงการวันเด็กแห่งชาติ	เพื่อให้เด็ก/นักเรียน/ ผู้ปกครองได้ร่วม กิจกรรมวันเด็ก แห่งชาติ	เด็ก/นักเรียนในเขต พื้นที่ตำบลตากตก	๑๑๕,๐๐๐	๑๑๕,๐๐๐	๑๑๕,๐๐๐	๑๑๕,๐๐๐	๑๑๕,๐๐๐	เด็ก และ ผู้ปกครองร้อยละ ๘๐ มีความพึง พอใจในการจัด กิจกรรม	เด็ก/นักเรียน ได้เข้า ร่วมกิจกรรมและมี พัฒนาการที่ดี	กองการศึกษา
๔.	โครงการส่งเสริมทักษะ ภาษาสู่อาเซียนเด็กและ เยาวชนตำบลตากตก	เพื่อให้เด็กได้รับ ความรู้และทักษะด้าน ภาษา ต่างประเทศ	เด็กและเยาวชนใน เขตตำบลตากตก	๒๐,๐๐๐	๒๐,๐๐๐	๒๐,๐๐๐	๒๐,๐๐๐	๒๐,๐๐๐	เด็กและเยาวชน มีทักษะด้าน ภาษาเพิ่มมาก ขึ้น และร้อยละ ๘๐ มีความพึง พอใจในการจัด กิจกรรม	เด็กนักเรียนได้มีการ เรียนรู้และเสริม ทักษะด้าน ภาษาต่างประเทศ	กองการศึกษา
๕.	โครงการแก้ไขปัญหา สังคมและความยากจน เชิงบูรณาการ	เพื่อส่งเสริมการสร้าง รายได้ให้กับเด็ก นักเรียนในช่วงปิดภาค เรียน	เด็กนักเรียนที่มีภูมิ สำเนาอยู่ในเขต ตำบลตากตก	๖๐,๐๐๐	๖๐,๐๐๐	๖๐,๐๐๐	๖๐,๐๐๐	๖๐,๐๐๐	นักเรียนได้ใช้ เวลาว่างให้เกิด ประโยชน์ และ ร้อยละ ๘๐ มี ความพึงพอใจใน การจัดกิจกรรม	เด็กนักเรียนมีรายได้ ช่วงปิดภาคเรียน	กองการศึกษา

ที่	โครงการ	วัตถุประสงค์	เป้าหมาย (ผลผลิตของ โครงการ)	งบประมาณ					ตัวชี้วัด (KPI)	ผลที่คาดว่าจะ ได้รับ	หน่วยงาน รับผิดชอบ หลัก
				๒๕๖๖ (บาท)	๒๕๖๗ (บาท)	๒๕๖๘ (บาท)	๒๕๖๙ (บาท)	๒๕๗๐ (บาท)			
๖.	โครงการสืบสานประเพณี แห่เทียนจำนำพรรษา	เพื่อเป็นการอนุรักษ์ และสืบสานประเพณี ไทย	เด็ก เยาวชน พนักงาน ประชาชน ในเขตตำบลตากตก	๑๐,๐๐๐	๑๐,๐๐๐	๑๐,๐๐๐	๑๐,๐๐๐	๑๐,๐๐๐	ผู้เข้าร่วม โครงการมีความ พึงพอใจในการ จัดกิจกรรมไม่ น้อยกว่าร้อยละ ๘๐	ผู้เข้าร่วมโครงการมี ส่วนร่วมในการสืบ สานประเพณีการแห่ เทียนจำนำพรรษา ให้สืบทอดต่อไป	กองการศึกษา
๗.	โครงการส่งเสริม คุณธรรมจริยธรรมเด็ก และเยาวชนตำบล ตากตก	เพื่อให้เยาวชนมี คุณธรรมจริยธรรมและ ศีลธรรมอันดี	เด็กและเยาวชน ตำบลตากตก	๑๕,๐๐๐	๑๕,๐๐๐	๑๕,๐๐๐	๑๕,๐๐๐	๑๕,๐๐๐	ผู้เข้าร่วม โครงการมีความ พึงพอใจในการ จัดกิจกรรมไม่ น้อยกว่าร้อยละ ๘๐	เยาวชนมีคุณธรรม จริยธรรมและ ศีลธรรมอันดี	กองการศึกษา
รวม	๗ โครงการ	-	-	๓,๐๒๐,๐๐๐	๓,๐๒๐,๐๐๐	๓,๐๒๐,๐๐๐	๓,๐๒๐,๐๐๐	๓,๐๒๐,๐๐๐	-	-	-

๓.๓ แผนงานสังคมสงเคราะห์

ที่	โครงการ	วัตถุประสงค์	เป้าหมาย (ผลผลิตของโครงการ)	งบประมาณและที่ผ่านมา					ตัวชี้วัด (KPI)	ผลที่คาดว่าจะได้รับ	หน่วยงาน รับผิดชอบ หลัก
				๒๕๖๖ (บาท)	๒๕๖๗ (บาท)	๒๕๖๘ (บาท)	๒๕๖๙ (บาท)	๒๕๗๐ (บาท)			
๑.	อุดหนุนงบประมาณตามกิจกรรมสนับสนุนการดำเนินงานกึ่งกาชาดอำเภอบ้านตาก	เพื่อให้ความช่วยเหลือและบรรเทาทุกข์ให้กับประชาชนตามหลักกาชาดสากล	จำนวน ๑ ครั้ง	๖,๐๐๐	๖,๐๐๐	๖,๐๐๐	๖,๐๐๐	๖,๐๐๐	๑ ครั้ง/ปี	ประชาชนได้รับการช่วยเหลือ	กองสวัสดิการฯ
๒.	โครงการส่งเสริมการประกอบอาชีพผู้สูงอายุ	เพื่อส่งเสริมการประกอบอาชีพและสร้างรายได้ให้แก่ผู้สูงอายุ	ส่งเสริมและฝึกอบรมการประกอบอาชีพผู้สูงอายุ ๑๑ หมู่บ้าน	๕๐,๐๐๐	๕๐,๐๐๐	๕๐,๐๐๐	๕๐,๐๐๐	๕๐,๐๐๐	๑ ครั้ง/ปี	ผู้สูงอายุมีรายได้เพิ่มขึ้น	กองสวัสดิการฯ
๓.	โครงการส่งเสริมอาชีพให้แก่ผู้ด้อยโอกาสทางสังคม	เพื่อให้ผู้ด้อยโอกาสมีรายได้เพิ่มขึ้น	ส่งเสริมและสนับสนุนผู้ด้อยโอกาส จำนวน ๘๐ ราย	๓๐,๐๐๐	๓๐,๐๐๐	๓๐,๐๐๐	๓๐,๐๐๐	๓๐,๐๐๐	๑ ครั้ง/ปี	ผู้ด้อยโอกาสมีรายได้เสริม	กองสวัสดิการฯ
๔.	โครงการก่อสร้างหรือปรับปรุงซ่อมแซมที่อยู่อาศัยให้กับผู้พิการผู้ยากไร้ผู้ด้อยโอกาส	เพื่อส่งเสริมคุณภาพชีวิตของประชาชน	ก่อสร้างหรือปรับปรุงซ่อมแซมที่อยู่อาศัยให้กับผู้พิการผู้ยากไร้ผู้ด้อยโอกาสในเขต อบต.ตากตก จำนวน อย่างน้อย ๑ หลัง	๑๐๐,๐๐๐	๑๐๐,๐๐๐	๑๐๐,๐๐๐	๑๐๐,๐๐๐	๑๐๐,๐๐๐	อย่างน้อย ๑ หลัง	ประชาชนมีคุณภาพชีวิตที่ดีขึ้น	กองสวัสดิการฯ
๕.	โครงการอุดหนุนเฉลิมพระเกียรติเพื่อช่วยเหลือผู้ประสบภัยโรคเอดส์	เพื่อช่วยเหลือสงเคราะห์ผู้ป่วยเอดส์ให้มีชีวิตความเป็นอยู่ที่ดีขึ้น	ผู้ป่วยโรคเอดส์ในพื้นที่ตำบลตากตก	๖,๐๐๐	๖,๐๐๐	๖,๐๐๐	๖,๐๐๐	๖,๐๐๐	๑ ครั้ง/ปี	ผู้ป่วยเอดส์ในพื้นที่ อบต.ตากตก มีชีวิตความเป็นอยู่ที่ดีขึ้น	กองสวัสดิการฯ

ที่	โครงการ	วัตถุประสงค์	เป้าหมาย (ผลผลิตของโครงการ)	งบประมาณและที่ผ่านมา					ตัวชี้วัด (KPI)	ผลที่คาดว่าจะได้รับ	หน่วยงาน รับผิดชอบหลัก
				๒๕๖๖ (บาท)	๒๕๖๗ (บาท)	๒๕๖๘ (บาท)	๒๕๖๙ (บาท)	๒๕๗๐ (บาท)			
๖.	อุดหนุนโครงการจัดกิจกรรมตามแผนงานเหล่ากาชาดจังหวัดตาก	เพื่อให้ความช่วยเหลือและบรรเทาทุกข์ให้กับประชาชนตามหลักกาชาดสากล	จำนวน ๑ ครั้ง	๕,๐๐๐	๕,๐๐๐	๕,๐๐๐	๕,๐๐๐	๕,๐๐๐	๑ ครั้ง/ปี	ประชาชนได้รับการช่วยเหลือ	สำนักงานปลัด
๗.	โครงการจัดหาอุปกรณ์ช่วยเหลือผู้พิการ/ผู้สูงอายุ เช่น รถเข็น, ไม้เท้า สถานที่จอดรถ	เพื่อส่งเสริมคุณภาพชีวิตของประชาชน	ประชาชนในเขต อบต.ตากตก	๕๐,๐๐๐	๕๐,๐๐๐	๕๐,๐๐๐	๕๐,๐๐๐	๕๐,๐๐๐	๑ ครั้ง/ปี	ประชาชนมี คุณภาพชีวิตที่ดีขึ้น	กองสวัสดิการฯ
๘.	โครงการส่งเสริมอาชีพเด็กนักเรียนผู้ด้อยโอกาส	เพื่อให้เด็กด้อยโอกาสได้รับการอบรมด้านการส่งเสริมอาชีพ	จัดอบรมเด็กและเยาวชนผู้ด้อยโอกาส ๑ ครั้ง	๒๐,๐๐๐	๒๐,๐๐๐	๒๐,๐๐๐	๒๐,๐๐๐	๒๐,๐๐๐	๑ ครั้ง/ปี	เด็กและเยาวชนได้รับการฝึกอบรมด้านการส่งเสริมอาชีพเพิ่มรายได้ให้ครอบครัว	กองสวัสดิการฯ
รวม	๘ โครงการ	-	-	๒๖๗,๐๐๐	๒๖๗,๐๐๐	๒๖๗,๐๐๐	๒๖๗,๐๐๐	๒๖๗,๐๐๐	-	-	-

๓.๔ แผนงานสร้างความเข้มแข็งของชุมชน

ที่	โครงการ	วัตถุประสงค์	เป้าหมาย (ผลผลิตของโครงการ)	งบประมาณและที่ผ่านมา					ตัวชี้วัด (KPI)	ผลที่คาดว่าจะได้รับ	หน่วยงาน รับผิดชอบ หลัก
				๒๕๖๖ (บาท)	๒๕๖๗ (บาท)	๒๕๖๘ (บาท)	๒๕๖๙ (บาท)	๒๕๗๐ (บาท)			
๑.	โครงการก่อสร้าง/ ปรับปรุง/ซ่อมแซมอาคาร ศูนย์พัฒนาคุณภาพชีวิต และส่งเสริมการเรียนรู้ อาชีพของชุมชนตำบล ตากตก และพื้นที่ใกล้เคียง	เพื่อใช้อาคารเป็นศูนย์ ส่งเสริมประสิทธิภาพ การประกอบอาชีพ เสริมรายได้แก่ ประชาชนทั่วไป	ก่อสร้างอาคาร ขนาด กว้าง ๑๐ เมตร ยาว ๒๐ เมตร	๕๐๐,๐๐๐	๕๐๐,๐๐๐	๕๐๐,๐๐๐	๕๐๐,๐๐๐	๕๐๐,๐๐๐	ความพึงพอใจ ของ ผู้รับ ประโยชน์ไม่น้อย กว่าร้อยละ ๘๐	ประชาชนทั่วไป ผู้สูงอายุ ผู้พิการ เด็ก และเยาวชนมีอาชีพ เสริมสร้างรายได้	กองสวัสดิการฯ
๒.	โครงการ ๑๐๘ อาชีพ สร้างรายได้เด็กและ เยาวชน/สตรี/ผู้สูงอายุ/ผู้ พิการ/ผู้ด้อยโอกาส	เพื่อส่งเสริมการ ประกอบอาชีพและสร้าง รายได้ให้แก่ ผู้สูงอายุ	ส่งเสริมและ ฝึกอบรมการ ประกอบอาชีพ เด็ก เยาวชน/ สตรี/ ผู้สูงอายุ/ คนพิการ/ ผู้ด้อยโอกาส ๑๑ หมู่บ้าน	๕๐,๐๐๐	๕๐,๐๐๐	๕๐,๐๐๐	๕๐,๐๐๐	๕๐,๐๐๐	๑ ครั้ง/ปี	เด็กเยาวชน/สตรี/ ผู้สูงอายุ/ผู้พิการ/ ผู้ด้อยโอกาสมี รายได้ เพิ่มขึ้น	กองสวัสดิการฯ
๓.	โครงการส่งเสริมอาชีพ กลุ่มสตรี	เพื่อส่งเสริมอาชีพให้ ประชาชนมีรายได้ เพิ่มขึ้น	จัดฝึกอบรม สนับสนุน เงินทุนประกอบอาชีพ	๓๐,๐๐๐	๓๐,๐๐๐	๓๐,๐๐๐	๓๐,๐๐๐	๓๐,๐๐๐	๑ ครั้ง/ปี	ประชาชนมีรายได้ เพิ่มขึ้น	กองสวัสดิการฯ
๔.	โครงการจัดตั้ง ส่งเสริม พัฒนาชมรมผู้สูงอายุ	เพื่อสร้างขวัญและ กำลังใจแก่ผู้สูงอายุ	จัดกิจกรรมวัน ผู้สูงอายุ ปีละ ๑ ครั้ง	๒๐,๐๐๐	๒๐,๐๐๐	๒๐,๐๐๐	๒๐,๐๐๐	๒๐,๐๐๐	๑ ครั้ง/ปี	ผู้สูงอายุมีสุขภาพ ร่างกายสมบูรณ์ แข็งแรง	กองสวัสดิการฯ
๕.	โครงการเสริมสร้างความรู้ ความเข้าใจเกี่ยวกับเรื่อง สิทธิมนุษยชน	เพื่อเสริมสร้างความรู้ ความเข้าใจเกี่ยวกับ เรื่องสิทธิมนุษยชน	ประชาชน เยาวชนใน เขต อบต.ตากตก	๓๐,๐๐๐	๓๐,๐๐๐	๓๐,๐๐๐	๓๐,๐๐๐	๓๐,๐๐๐	๕๐ คน	ประชาชนเยาวชนใน ตำบลตากตกมีความรู้ ความ เข้าใจเกี่ยวกับ เรื่องสิทธิมนุษยชน	กองสวัสดิการฯ

ที่	โครงการ	วัตถุประสงค์	เป้าหมาย (ผลผลิตของโครงการ)	งบประมาณและที่ผ่านมา					ตัวชี้วัด (KPI)	ผลที่คาดว่าจะได้รับ	หน่วยงาน รับผิดชอบ หลัก
				๒๕๖๖ (บาท)	๒๕๖๗ (บาท)	๒๕๖๘ (บาท)	๒๕๖๙ (บาท)	๒๕๗๐ (บาท)			
๖.	โครงการสุขสันต์สามฝัน	เพื่อส่งเสริมสถาบันครอบครัวให้มีความอบอุ่น	จำนวนสมาชิกในครอบครัวในพื้นที่ ๑๑ หมู่บ้าน	๑๐,๐๐๐	๑๐,๐๐๐	๑๐,๐๐๐	๑๐,๐๐๐	๑๐,๐๐๐	๑ ครั้ง/ปี	ครอบครัวมีความอบอุ่น	กองสวัสดิการฯ
๗.	โครงการผู้สูงวัยยิ้มได้กายใจแข็งแรง	เพื่อส่งเสริมสุขภาพผู้สูงอายุ	จัดกิจกรรมตรวจสุขภาพผู้สูงอายุปีละ ๒ ครั้ง	๓๐,๐๐๐	๓๐,๐๐๐	๓๐,๐๐๐	๓๐,๐๐๐	๓๐,๐๐๐	๑ ครั้ง/ปี	ผู้สูงวัยมีร่างกายแข็งแรง	กองสวัสดิการฯ
๘.	โครงการสืบสานคลังปัญญาผู้สูงวัย	๑.เยาวชนและกลุ่มผู้สูงอายุได้ร่วมกันสืบสานประเพณีของท้องถิ่น ๒.อนุรักษ์ศิลปวัฒนธรรมล้านนาให้คงอยู่สืบไป	๑.กลุ่มนักเรียนในเขต อบต.ตากตก ๒.กลุ่มผู้สูงอายุ	๒๐,๐๐๐	๒๐,๐๐๐	๒๐,๐๐๐	๒๐,๐๐๐	๒๐,๐๐๐	๑ ครั้ง/ปี	เยาวชนและกลุ่มผู้สูงอายุได้ร่วมกันสืบสานประเพณี ของท้องถิ่นตามขนบธรรมเนียมประเพณี วัฒนธรรม	กองสวัสดิการฯ
๙.	โครงการส่งเสริมสนับสนุนภูมิปัญญาท้องถิ่น	เพื่อส่งเสริมสนับสนุนภูมิปัญญาท้องถิ่น	หมู่บ้านในเขต อบต.ตากตก	๓๐,๐๐๐	๓๐,๐๐๐	๓๐,๐๐๐	๓๐,๐๐๐	๓๐,๐๐๐	๑ ครั้ง/ปี	ได้ส่งเสริมสนับสนุนภูมิปัญญาท้องถิ่น	กองสวัสดิการฯ
๑๐.	โครงการโรงเรียนแพทย์แผนไทย (ภูมิปัญญาไทย)	เพื่อส่งเสริมภูมิปัญญาไทยและส่งเสริมสุขภาพ	จัดอบรมแพทย์แผนไทย จำนวน ๑ ครั้ง	๒๐,๐๐๐	๒๐,๐๐๐	๒๐,๐๐๐	๒๐,๐๐๐	๒๐,๐๐๐	๑ ครั้ง/ปี	ประชาชนเห็นความสำคัญของภูมิปัญญาไทย	กองสวัสดิการฯ
๑๑.	อุดหนุนศูนย์ปรองดองสมานฉันท์เพื่อการปฏิรูปจังหวัดตาก	เพื่อเสริมสร้างความปรองดองสมานฉันท์ของประชาชนให้สามารถดำรงชีวิต ร่วมกันได้	จำนวน ๑ ครั้ง	๕๐,๐๐๐	๕๐,๐๐๐	๕๐,๐๐๐	๕๐,๐๐๐	๕๐,๐๐๐	ชุมชน/ หน่วยงานเข้าร่วม กิจกรรม ร้อยละ ๘๐	ประชาชนมีความรักสามัคคี	สำนักปลัด

ที่	โครงการ	วัตถุประสงค์	เป้าหมาย (ผลผลิตของโครงการ)	งบประมาณและที่ผ่านมา					ตัวชี้วัด (KPI)	ผลที่คาดว่าจะได้รับ	หน่วยงาน รับผิดชอบหลัก
				๒๕๖๖ (บาท)	๒๕๖๗ (บาท)	๒๕๖๘ (บาท)	๒๕๖๙ (บาท)	๒๕๗๐ (บาท)			
๑๒.	โครงการพัฒนาสตรีและครอบครัว	เพื่อให้กลุ่มสตรีได้รับการพัฒนาศักยภาพและแลกเปลี่ยนเรียนรู้ด้านการพัฒนาบทบาทสตรีและด้านอื่น ๆ ที่เกี่ยวข้อง	๑.จัดอบรมเพิ่มศักยภาพ จำนวน ๑ ครั้ง ๒.จำนวนผู้เข้าอบรม จำนวน ๕๐ คน	๒๐,๐๐๐	๒๐,๐๐๐	๒๐,๐๐๐	๒๐,๐๐๐	๒๐,๐๐๐	ร้อยละ ๘๐ ของผู้เข้ารับ การอบรม ได้รับ ความรู้และ ประสบการณ์ เพิ่มขึ้น	กลุ่มพัฒนาสตรี ได้รับ ความรู้และได้ แลกเปลี่ยนเรียนรู้ การพัฒนาสตรี ด้าน ต่าง ๆสามารถนำมา ประยุกต์ใช้ในพื้นที่ได้ อย่างมี ประสิทธิภาพ	กองสวัสดิการฯ
๑๓.	โครงการส่งเสริมเสริม สนับสนุนกิจกรรมศูนย์ พัฒนาและฟื้นฟูคุณภาพ ชีวิตผู้สูงอายุและคนพิการ อบต.ตากตก	เพื่อช่วยเหลือให้ ผู้ด้อยโอกาสผู้ยากไร้ที่ พึ่งมีชีวิตเป็นอยู่ดีขึ้น	หมู่ที่ ๑-๑๑	๑๐๐,๐๐๐	๑๐๐,๐๐๐	๑๐๐,๐๐๐	๑๐๐,๐๐๐	๑๐๐,๐๐๐	ทั้ง ๑๑ หมู่บ้าน	คนชรา ผู้พิการ และ ผู้ด้อยโอกาสมีความ เป็นอยู่ที่ดีขึ้น	กองสวัสดิการฯ
๑๔.	โครงการส่งเสริมองค์กร เกษตรและวิสาหกิจชุมชน	เพื่อให้องค์กรที่ทำ หน้าที่พัฒนาด้าน การเกษตรและวิสาหกิจ ชุมชนในพื้นที่	ประชาชนในเขตตำบล ตากตก	๑๐,๐๐๐	๑๐,๐๐๐	๑๐,๐๐๐	๑๐,๐๐๐	๑๐,๐๐๐	ความพึงพอใจของ ผู้เข้าร่วมโครงการ ไม่น้อยกว่าร้อยละ ๘๐	มีกลุ่มที่มุ่งพัฒนาทาง การเกษตร สำหรับ เกษตรกร	กองสวัสดิการฯ

ที่	โครงการ	วัตถุประสงค์	เป้าหมาย (ผลผลิตของโครงการ)	งบประมาณ					ตัวชี้วัด (KPI)	ผลที่คาดว่าจะได้รับ	หน่วยงาน รับผิดชอบ หลัก
				๒๕๖๖ (บาท)	๒๕๖๗ (บาท)	๒๕๖๘ (บาท)	๒๕๖๙ (บาท)	๒๕๗๐ (บาท)			
๑๕.	โครงการวัยใสใส่ใจทำดี	เพื่อพัฒนาคุณลักษณะ เด็กและเยาวชนให้มี คุณภาพตามมาตรฐาน การส่งเสริมสวัสดิการ และคุ้มครองพิทักษ์สิทธิ เด็กและเยาวชน อย่าง ครบรอบด้าน ๖ มิติ	เด็กและเยาวชนตำบล ตากตก	๓๐,๐๐๐	๓๐,๐๐๐	๓๐,๐๐๐	๓๐,๐๐๐	๓๐,๐๐๐	ความพึงพอใจของ ผู้เข้าร่วมโครงการ ไม่น้อยกว่าร้อยละ ๘๐	เด็กและเยาวชนได้รับ คุณภาพตาม มาตรฐานการส่งเสริม สวัสดิการและ คุ้มครองพิทักษ์สิทธิ เด็กและเยาวชน อย่างครบรอบด้าน ๖ มิติ	กองสวัสดิการฯ
๑๖.	โครงการสร้างพื้นที่ สร้างสรรค์เด็กเยาวชนกล้า คิดสะกิดสังคม ตำบลตากตก	๑. เพื่อให้เด็กและ เยาวชนได้ทราบถึงสิทธิ บทบาทหน้าที่ของตน ๒. เพื่อพัฒนาทักษะด้าน ผู้นำเด็กและเยาวชน	เด็กและเยาวชนตำบล ตากตก	๓๐,๐๐๐	๓๐,๐๐๐	๓๐,๐๐๐	๓๐,๐๐๐	๓๐,๐๐๐	ความพึงพอใจของ ผู้เข้าร่วมโครงการ ไม่น้อยกว่าร้อยละ ๘๐	เด็กและเยาวชนได้รู้ ถึงบทบาทหน้าที่ของ ตนเองในสังคม	กองสวัสดิการฯ
๑๗.	โครงการจัดตั้งกลุ่ม อาชีพ ให้ผู้สูงอายุ ผู้พิการและเด็ก เยาวชน	เพื่อส่งเสริมรายได้ ให้แก่ผู้สูงอายุ ผู้พิการ และเยาวชน	จัดฝึกอบรมสนับสนุนเงิน ทุนประกอบอาชีพ	๓๐,๐๐๐	๓๐,๐๐๐	๓๐,๐๐๐	๓๐,๐๐๐	๓๐,๐๐๐	ความพึงพอใจของ ผู้เข้าร่วมโครงการ ไม่น้อยกว่าร้อยละ ๘๐	ประชาชนมีอาชีพ และรายได้เพิ่มขึ้น	กองสวัสดิการฯ
๑๘.	โครงการฝึกอบรมและ สนับสนุนการแปรรูป สินค้า เกษตร	เพื่อส่งเสริมอาชีพให้ ประชาชนมีรายได้ เพิ่มขึ้น	จัดฝึกอบรม สนับสนุน เงินทุน ประกอบอาชีพ	๒๐,๐๐๐	๒๐,๐๐๐	๒๐,๐๐๐	๒๐,๐๐๐	๒๐,๐๐๐	ความพึงพอใจของ ผู้เข้าร่วมโครงการ ไม่น้อยกว่าร้อยละ ๘๐	ประชาชนมีรายได้ เพิ่มขึ้น	กองสวัสดิการฯ

ที่	โครงการ	วัตถุประสงค์	เป้าหมาย (ผลผลิตของ โครงการ)	งบประมาณ					ตัวชี้วัด (KPI)	ผลที่คาดว่าจะ ได้รับ	หน่วยงาน รับผิดชอบ หลัก
				๒๕๖๖ (บาท)	๒๕๖๗ (บาท)	๒๕๖๘ (บาท)	๒๕๖๙ (บาท)	๒๕๗๐ (บาท)			
๑๙.	โครงการส่งเสริมกลุ่ม อาชีพสตรี	เพื่อส่งเสริมอาชีพให้ ประชาชนมีรายได้ เพิ่มขึ้น	ฝึกอบรม สนับสนุน เงินทุน ประกอบ อาชีพ	๓๐,๐๐๐	๓๐,๐๐๐	๓๐,๐๐๐	๓๐,๐๐๐	๓๐,๐๐๐	ความพึงพอใจ ของผู้เข้าร่วม โครงการไม่น้อย กว่าร้อยละ ๘๐	ประชาชนมีรายได้ เพิ่มขึ้น	กองสวัสดิการฯ
๒๐.	โครงการส่งเสริม สนับสนุนการดำเนินงาน ตามหลักปรัชญา เศรษฐกิจพอเพียง	เพื่อให้ประชาชนมี ความรู้ และทักษะ กระบวนการคิด ตาม หลักปรัชญาเศรษฐกิจ พอเพียงไปสู่การ ปฏิบัติให้ เป็นรูปธรรม ภายใต้ความ พอประมาณ ความมี เหตุ มีผล การมี ภูมิคุ้มกันที่ดี เป็น แนวทางในการดำเนิน ชีวิต	ประชาชนในเขต ตำบลตากตก	๒๐,๐๐๐	๒๐,๐๐๐	๒๐,๐๐๐	๒๐,๐๐๐	๒๐,๐๐๐	ความพึงพอใจ ของผู้เข้าร่วม โครงการไม่น้อย กว่าร้อยละ ๘๐	ประชาชนมีความรู้ และ ทักษะ กระบวนการคิด ตามหลักปรัชญา เศรษฐกิจพอเพียงไป สู่การปฏิบัติให้เป็น รูปธรรมภายใต้ความ พอประมาณ ความมี เหตุมีผล การมีภูมิ คุ้มกันที่ดีเป็น แนวทางใน การ ดำเนินชีวิตได้	กองสวัสดิการฯ

ที่	โครงการ	วัตถุประสงค์	เป้าหมาย (ผลผลิตของ โครงการ)	งบประมาณ					ตัวชี้วัด (KPI)	ผลที่คาดว่าจะ ได้รับ	หน่วยงาน รับผิดชอบ หลัก
				๒๕๖๖ (บาท)	๒๕๖๗ (บาท)	๒๕๖๘ (บาท)	๒๕๖๙ (บาท)	๒๕๗๐ (บาท)			
๒๑.	โครงการส่งเสริมการ พัฒนา และยกระดับ มาตรฐานสินค้าชุมชน และผลิตภัณฑ์ OTOP ตามโครงการมูลนิธิชัย พัฒนา	เพื่อส่งเสริมให้สินค้าที่ ผลิตมีคุณภาพและ มาตรฐานขึ้น	๓ ผลิตภัณฑ์	๑๕๐,๐๐๐	๑๕๐,๐๐๐	๑๕๐,๐๐๐	๑๕๐,๐๐๐	๑๕๐,๐๐๐	๑.ยกระดับ ผลิต ภัณฑ์ปีละ ๑ ผลิต ภัณฑ์ ๒.ความพึงพอใจ ของผู้เข้าร่วม โครงการไม่น้อย กว่าร้อยละ ๘๐	สินค้าได้คุณภาพ และ มาตรฐานเพิ่ม มูลค่า	กองสวัสดิการฯ
รวม	๒๑ โครงการ	-	-	๑,๒๓๐,๐๐๐	๑,๒๓๐,๐๐๐	๑,๒๓๐,๐๐๐	๑,๒๓๐,๐๐๐	๑,๒๓๐,๐๐๐	-	-	-

๓.๕ แผนงานการศาสนาวัฒนธรรมและนันทนาการ

ที่	โครงการ	วัตถุประสงค์	เป้าหมาย (ผลผลิตของโครงการ)	งบประมาณและที่ผ่านมา					ตัวชี้วัด (KPI)	ผลที่คาดว่าจะได้รับ	หน่วยงาน รับผิดชอบ หลัก
				๒๕๖๖ (บาท)	๒๕๖๗ (บาท)	๒๕๖๘ (บาท)	๒๕๖๙ (บาท)	๒๕๗๐ (บาท)			
๑.	จัดซื้อเครื่องออกกำลังกาย กลางแจ้ง หมู่ที่ ๔	เพื่อส่งเสริมการออก กำลังกาย	ลานกีฬา หมู่ที่ ๔	๕๐,๐๐๐	๕๐,๐๐๐	๕๐,๐๐๐	๕๐,๐๐๐	๕๐,๐๐๐	๑ ครั้ง/ปี	ประชาชนมีสุขภาพดี ถ้วนหน้า	กองการศึกษา
๒.	โครงการลานกีฬาบริเวณ สระหนองน้ำ หมู่ที่ ๕	เพื่อให้เด็กเยาวชน และ ประชาชนมีลาน กีฬาไว้ ออกก าลังกาย ในชุมชน	ลานกีฬา บริเวณสระ หนองน้ำ	-	๑๐๐,๐๐๐	-	-	-	๑ แห่ง	เด็กและเยาวชน ประชาชนมีสถานที่ ในการเล่นกีฬา ต่าง ๆ	กองช่าง
๓.	โครงการจัดกิจกรรมเพื่อ ทำนุบำรุงศาสนา	เพื่อสนับสนุนกิจกรรม ทางศาสนา	๓ ครั้ง	๒๐,๐๐๐	๒๐,๐๐๐	๒๐,๐๐๐	๒๐,๐๐๐	๒๐,๐๐๐	๑ ครั้ง/ปี	ประชาชนได้ร่วม กิจกรรมทาง ศาสนา ได้สืบทอดพระพุทธ ศาสนา	กองการศึกษา
๔.	โครงการสนับสนุน อุปกรณ์ กีฬาหมู่บ้าน หมู่ ที่ ๑-๑๑	เพื่อส่งเสริมให้ ประชาชนหันมาออก กำลังกาย	สนับสนุน อุปกรณ์ กีฬา หมู่ ที่ ๑-๑๑	๖๐,๐๐๐	๖๐,๐๐๐	๖๐,๐๐๐	๖๐,๐๐๐	๖๐,๐๐๐	๑๑ แห่ง	ประชาชนมี สุขภาพ ร่างกาย แข็งแรง และ ห่างไกลยาเสพติด	กองการศึกษา
๕.	โครงการจัดการแข่งขันกีฬา ตำบลต่อต้านยาเสพติด	เพื่อจ่ายเป็นค่าใช้จ่าย ตาม โครงการฯ และ ส่งเสริมให้นักเรียนในเขต ตำบลห้วยยังใช้เวลาว่าง ให้เกิดประโยชน์และรู้จัก สามัคคี	จัดกิจกรรมการ แข่งขันกีฬาปีละ ๑ ครั้ง	๒๓๐,๐๐๐	๒๓๐,๐๐๐	๒๓๐,๐๐๐	๒๓๐,๐๐๐	๒๓๐,๐๐๐	ผู้เข้าร่วมโครงการมี ความพึงพอใจใน การจัดกิจกรรมไม่ น้อยกว่าร้อยละ ๘๐	ประชาชนในเขตตำบล ตากตกมีสุขภาพกาย และสุขภาพจิตที่ดี และ มีความสามัคคีในหมู่ คณะ	กองการศึกษา

ที่	โครงการ	วัตถุประสงค์	เป้าหมาย (ผลผลิตของโครงการ)	งบประมาณและที่ผ่านมา					ตัวชี้วัด (KPI)	ผลที่คาดว่าจะได้รับ	หน่วยงาน รับผิดชอบ หลัก
				๒๕๖๖ (บาท)	๒๕๖๗ (บาท)	๒๕๖๘ (บาท)	๒๕๖๙ (บาท)	๒๕๗๐ (บาท)			
๖.	อุดหนุน/สนับสนุนการจัดกิจกรรมด้านกีฬาและนันทนาการทุกระดับ	เพื่อส่งเสริมการออกกำลังกาย	ตั้งรับงบประมาณอุดหนุนกิจกรรม	๓๕,๐๐๐	๓๕,๐๐๐	๓๕,๐๐๐	๓๕,๐๐๐	๓๕,๐๐๐	อุดหนุน กิจกรรม ๑ ครั้ง	ประชาชนมีสุขภาพกายและใจแข็งแรง	กองการศึกษา
๗.	โครงการจัดการแข่งขันกีฬาระดับตำบล/อำเภอ/จังหวัด	เพื่อส่งเสริมการออกกำลังกายและสร้างความสามัคคี	สนับสนุนการแข่งขันกีฬาระดับตำบล/อำเภอ/จังหวัด	๒๕๐,๐๐๐	๒๕๐,๐๐๐	๒๕๐,๐๐๐	๒๕๐,๐๐๐	๒๕๐,๐๐๐	๓ ครั้ง/ปี	ประชาชนรู้จักใช้เวลาว่างให้เกิดประโยชน์ มีสุขภาพกาย และสุขภาพจิตที่ดี และมีความสามัคคีในหมู่คณะ	กองการศึกษา
๘.	โครงการสืบสานประเพณีสงกรานต์รดน้ำดำหัวผู้สูงอายุ	เพื่อส่งเสริมอนุรักษ์ประเพณีท้องถิ่น	จัดกิจกรรมงานประเพณีปีละ ๑ ครั้ง	๘๐,๐๐๐	๘๐,๐๐๐	๘๐,๐๐๐	๘๐,๐๐๐	๘๐,๐๐๐	๑ ครั้ง/ปี	ประชาชนร่วมกันอนุรักษ์ประเพณีท้องถิ่น	กองการศึกษา
๙.	สืบสานประเพณีขึ้นธาตุน้อยเดือนเก้า	ค่าใช้จ่ายการจัดงานประเพณีขึ้นธาตุเดือน ๙	จัดกิจกรรมงานประเพณีปีละ ๑ ครั้ง	๑๐๐,๐๐๐	๑๐๐,๐๐๐	๑๐๐,๐๐๐	๑๐๐,๐๐๐	๑๐๐,๐๐๐	๑ ครั้ง/ปี	ประชาชนร่วมกันอนุรักษ์ประเพณีท้องถิ่น	กองการศึกษา
๑๐.	อุดหนุนกิจกรรมงานประเพณีท้องถิ่นและวันสำคัญของชาติ	เพื่อเป็นการแสดงออกถึงความจงรักภักดี, อนุรักษ์และส่งเสริมวัฒนธรรม	งานประเพณี ท้องถิ่น และวันสำคัญของชาติ	๑๕,๐๐๐	๑๕,๐๐๐	๑๕,๐๐๐	๑๕,๐๐๐	๑๕,๐๐๐	๑ ครั้ง/ปี	เป็นการแสดงออก ถึงความจงรักภักดี อนุรักษ์และส่งเสริมวัฒนธรรม	กองการศึกษา

ที่	โครงการ	วัตถุประสงค์	เป้าหมาย (ผลผลิตของโครงการ)	งบประมาณและที่ผ่านมา					ตัวชี้วัด (KPI)	ผลที่คาดว่าจะได้รับ	หน่วยงาน รับผิดชอบ หลัก
				๒๕๖๖ (บาท)	๒๕๖๗ (บาท)	๒๕๖๘ (บาท)	๒๕๖๙ (บาท)	๒๕๗๐ (บาท)			
๑๑.	โครงการแข่งขันกีฬาเพื่อมวลชน (แชลแลนจ์เดย์)	เพื่อส่งเสริมการออกกำลังกาย	จัดกิจกรรมการแข่งขันกีฬาจำนวน ๑ ครั้ง	๑๐,๐๐๐	๑๐,๐๐๐	๑๐,๐๐๐	๑๐,๐๐๐	๑๐,๐๐๐	๑ ครั้ง/ปี	ประชาชนมีความสุขภาพดี ถ้วนหน้า	กองการศึกษา
๑๒.	โครงการส่งเสริมนักกีฬาเข้าร่วมแข่งขันกีฬานานาชาติและส่งเสริมกีฬาเข้าร่วมการแข่งขันในระดับต่าง ๆ	เพื่อส่งเสริมการออกกำลังกาย	ประชาชนตำบลตากตก	๑๐๐,๐๐๐	๑๐๐,๐๐๐	๑๐๐,๐๐๐	๑๐๐,๐๐๐	๑๐๐,๐๐๐	๕ ครั้ง/ปี	ประชาชนรู้จักใช้เวลาว่างให้เกิดประโยชน์ มีสุขภาพกายและสุขภาพจิตที่ดี และมีความสามัคคีในหมู่คณะ	กองการศึกษา
๑๓.	โครงการส่งเสริมกีฬาเข้าร่วมแข่งขันกีฬา อปท.สัมพันธ์	เพื่อส่งเสริมการออกกำลังกาย	ผู้บริหาร,สมาชิก, พนักงานลูกจ้าง	๓๐,๐๐๐	๓๐,๐๐๐	๓๐,๐๐๐	๓๐,๐๐๐	๓๐,๐๐๐	๑ ครั้ง/ปี	ผู้บริหาร,สมาชิก อบต.,พนักงานลูกจ้าง มีสุขภาพดี ถ้วนหน้า	กองการศึกษา
๑๔.	โครงการสืบสานประเพณีลอยกระทง	เพื่ออนุรักษ์และสืบสานงานประเพณี วันลอยกระทง	จัดงานสืบสานประเพณี วันลอยกระทงตำบลตากตก	๔๐,๐๐๐	๔๐,๐๐๐	๔๐,๐๐๐	๔๐,๐๐๐	๔๐,๐๐๐	๑ ครั้ง/ปี	งานประเพณีวันลอยกระทงตำบลตากตก ได้รับการอนุรักษ์และสืบสานให้คงอยู่สืบไป	กองการศึกษา
๑๕.	อุดหนุนหน่วยงานของรัฐ ชุมชนหรือองค์กรต่าง ๆ เพื่อจัดกิจกรรมส่งเสริมประเพณีท้องถิ่น	เพื่อส่งเสริมกิจกรรมของหน่วยงานที่มีนโยบายสอดคล้องกับ อบต.	อุดหนุน หน่วยงาน, ชุมชน ฯลฯ ปี ละ ๑๐ ครั้ง	๕๐,๐๐๐	๕๐,๐๐๐	๕๐,๐๐๐	๕๐,๐๐๐	๕๐,๐๐๐	๑ ครั้ง/ปี	จำนวน ๓ กิจกรรม สอดคล้องกับนโยบายฯ	กองการศึกษา
๑๖.	โครงการส่งเสริม สนับสนุนการจัดกิจกรรม ศาสนา (วันมาฆบูชา, วันวิสาขบูชา, วันอาสาฬหบูชา แห่งเทียนเข้าพรรษา)	เพื่อสนับสนุนการจัดกิจกรรมทางศาสนา	จำนวน ๓ ครั้ง	๑๕,๐๐๐	๑๕,๐๐๐	๑๕,๐๐๐	๑๕,๐๐๐	๑๕,๐๐๐	๑ ครั้ง/ปี	ประชาชนได้ร่วมกิจกรรมทาง ศาสนา ได้สืบทอดพระพุทธศาสนา	กองการศึกษา

ที่	โครงการ	วัตถุประสงค์	เป้าหมาย (ผลผลิตของโครงการ)	งบประมาณและที่ผ่านมา					ตัวชี้วัด (KPI)	ผลที่คาดว่าจะได้รับ	หน่วยงาน รับผิดชอบ หลัก
				๒๕๖๖ (บาท)	๒๕๖๗ (บาท)	๒๕๖๘ (บาท)	๒๕๖๙ (บาท)	๒๕๗๐ (บาท)			
๑๗.	โครงการอุดหนุน งบประมาณตามโครงการ บรรพชาและอุปสมบท ภาค ฤดูร้อนเพื่อเฉลิมพระ เกียรติพระบาทสมเด็จพระ เจ้าอยู่หัว	เพื่อสนับสนุนการจัด กิจกรรมทางศาสนา	๑.ประชาชนใน ตำบล ตากตก ๒.จำนวน ๑ ครั้ง	๓๐,๐๐๐	๓๐,๐๐๐	๓๐,๐๐๐	๓๐,๐๐๐	๓๐,๐๐๐	๑ ครั้ง/ปี	เยาวชนและ ประชาชนได้ร่วม กิจกรรมทาง ศาสนา ได้สืบทอด พระพุทธศาสนา	กองการศึกษา
๑๘.	โครงการปฏิบัติธรรมนำสุข	เพื่อสนับสนุนการจัด กิจกรรมทางศาสนา	๑.ประชาชนในตำบล ตากตก ๒.จำนวน ๑ ครั้ง	๑๕,๐๐๐	๑๕,๐๐๐	๑๕,๐๐๐	๑๕,๐๐๐	๑๕,๐๐๐	๑ ครั้ง/ปี	ประชาชนได้ร่วม กิจกรรมทางศาสนา ได้สืบทอด พระพุทธศาสนา	กองการศึกษา
๑๙.	โครงการ อุปสมบทขนาดหมู่ เฉลิม พระเกียรติ	เพื่อสนับสนุนการจัด กิจกรรมทางศาสนา	๑.ประชาชนในตำบล ตากตก ๒.จำนวน ๑ ครั้ง	๑๕,๐๐๐	๑๕,๐๐๐	๑๕,๐๐๐	๑๕,๐๐๐	๑๕,๐๐๐	๑ ครั้ง/ปี	เยาวชนและ ประชาชนได้ร่วม ทำ กิจกรรมทาง ศาสนา ได้สืบทอด พระพุทธศาสนา	กองการศึกษา
๒๐.	ค่าใช้จ่ายในการกิจกรรม ทางศาสนา/ประเพณี ท้องถิ่น	เพื่อสนับสนุนการจัด กิจกรรมทางศาสนา	ส่งเสริมและ สนับสนุน การ ประกอบ กิจกรรมทาง ศาสนา	๒๐,๐๐๐	๒๐,๐๐๐	๒๐,๐๐๐	๒๐,๐๐๐	๒๐,๐๐๐	๑ ครั้ง/ปี	ประชาชนเห็น ความ สำคัญของ ศาสนา	กองการศึกษา
๒๑.	โครงการปรับปรุงภูมิทัศน์ สวนสาธารณะ,สนามกีฬา	เพื่อประชาชนมี สถานที่ พักผ่อนหย่อนใจและ ออกกำลังกาย	สวนสาธารณะของ อบต.ตากตก	๕๐,๐๐๐	๕๐,๐๐๐	๕๐,๐๐๐	๕๐,๐๐๐	๕๐,๐๐๐	๑ ครั้ง/ปี	ประชาชนมีสถานที่ พักผ่อนหย่อนใจ และ ออกกำลังกาย	กองการศึกษา

ที่	โครงการ	วัตถุประสงค์	เป้าหมาย (ผลผลิตของโครงการ)	งบประมาณและที่ผ่านมา					ตัวชี้วัด (KPI)	ผลที่คาดว่าจะได้รับ	หน่วยงาน รับผิดชอบ หลัก
				๒๕๖๖ (บาท)	๒๕๖๗ (บาท)	๒๕๖๘ (บาท)	๒๕๖๙ (บาท)	๒๕๗๐ (บาท)			
๒๒.	โครงการก่อสร้างสนามกีฬาขนาดมาตรฐาน ระดับตำบล	เพื่อให้ประชาชนได้มีสถานที่สำหรับใช้ออกกำลังกาย	จำนวน ๑ แห่ง ประชาชนได้ใช้ประโยชน์ ร่วมกันทั้งตำบล จำนวน ๑	-	๙๐๐,๐๐๐	-	-	-	๑ แห่ง	ประชาชนมีสนามกีฬา	กองการศึกษา
๒๓.	โครงการจัดซื้อ/สนับสนุนเครื่องออกกำลังกายกลางแจ้งระดับหมู่บ้าน/โรงเรียน/ตำบล	เพื่อส่งเสริมการออกกำลังกาย	๑.ลานกีฬา อบต.ตากตก ๒.หมู่บ้านในเขต อบต.	-	๑๐๐,๐๐๐	-	-	-	๑ ครั้ง/ปี	ประชาชนมี สุขภาพดี ถ้วนหน้า	กองการศึกษา
๒๔.	โครงการก่อสร้างลานกีฬา/ต่อเติมลานกีฬาเอนกประสงค์	เพื่อให้เด็กและ เยาวชนมีลานกีฬาไว้ ออกกำลังกายใน ชุมชน	จำนวน ๓ แห่ง	-	-	๒๐๐,๐๐๐	-	-	ลานกีฬา ๓ แห่ง	เด็กและเยาวชน ประชาชนมีสถานที่ในการเล่นกีฬาต่าง ๆ	กองการศึกษา
๒๕.	โครงการก่อสร้าง฼าปนสถานบ้านหนองจิว หมู่ที่ ๓	เพื่อใช้ประกอบพิธีทางศาสนา	จำนวน ๑ แห่ง ประชาชนได้รับประโยชน์ ร่วมกัน	-			๖๐๐,๐๐๐		๑ แห่ง	ประชาชนมีสถานที่สำหรับประกอบกิจกรรมทาง ศาสนา	กองช่าง

ที่	โครงการ	วัตถุประสงค์	เป้าหมาย (ผลผลิตของ โครงการ)	งบประมาณและที่ผ่านมา					ตัวชี้วัด (KPI)	ผลที่คาดว่าจะ ได้รับ	หน่วยงาน รับผิดชอบ หลัก
				๒๕๖๖ (บาท)	๒๕๖๗ (บาท)	๒๕๖๘ (บาท)	๒๕๖๙ (บาท)	๒๕๗๐ (บาท)			
๒๖.	โครงการก่อสร้างศาลา เอนกประสงค์ (ฦาปน สถาน) บริเวณป่าช้าหมู่ ที่ ๓ บ้านหนองจิว	เพื่อใช้ประกอบพิธีทาง ศาสนา	ขนาดกว้าง ๖๐๐ เมตร ยาว ๒๐ เมตร	-	-	-	๒๐๐,๐๐๐	-	๑ แห่ง	ประชาชนมีสถานที่ ประกอบกิจกรรม ทางศาสนา	กองช่าง
๒๗.	โครงการก่อสร้างฦาปน สถานหมู่ที่ ๑,๒,๑๐	เพื่อให้ประชาชนได้มี เมรุสำหรับประกอบ กิจกรรมทางศาสนา	ประชาชนได้รับ ประโยชน์ ร่วมกัน ทั้งตำบล	-	-	-	๖๐๐,๐๐๐	-	๓ แห่ง	ประชาชนมีสถานที่ ประกอบกิจกรรม ทางศาสนา	กองช่าง
๒๘.	โครงการก่อสร้างศาลาปา ช้าได้หมู่ที่ ๓	เพื่อใช้ประกอบพิธีทาง ศาสนา	จำนวน ๑ แห่ง ประชาชนได้ใช้ ประโยชน์ ร่วมกัน	-	-	-	-	๒๐๐,๐๐๐	๑ แห่ง	ประชาชนมีสถานที่ สำหรับประกอบ กิจกรรมทาง ศาสนา	กองช่าง
รวม	๒๘ โครงการ	-	-	๑,๒๑๕,๐๐๐	๒,๓๑๕,๐๐๐	๑,๐๐๕,๐๐๐	๒,๕๖๕,๐๐๐	๑,๓๖๕,๐๐๐	-	-	-

๓.๖ แผนงานการเกษตร

ที่	โครงการ	วัตถุประสงค์	เป้าหมาย (ผลผลิตของโครงการ)	งบประมาณ					ตัวชี้วัด (KPI)	ผลที่คาดว่าจะได้รับ	หน่วยงาน รับผิดชอบ หลัก
				๒๕๖๖ (บาท)	๒๕๖๗ (บาท)	๒๕๖๘ (บาท)	๒๕๖๙ (บาท)	๒๕๗๐ (บาท)			
๑.	โครงการสนับสนุนศูนย์ถ่ายทอดเทคโนโลยีการเกษตร	เพื่อพัฒนาอบรมถ่ายทอดความรู้ต่าง ๆ ให้แก่เกษตรกรในพื้นที่	ประชาชนในเขตตำบลตากตก	๓๐,๐๐๐	๓๐,๐๐๐	๓๐,๐๐๐	๓๐,๐๐๐	๓๐,๐๐๐	ความพึงพอใจของผู้เข้าร่วมโครงการไม่น้อยกว่าร้อยละ ๘๐	เกษตรกรได้ ผลิตผลปริมาณมากขึ้นและคุณภาพดี	สำนักงานปลัด
๒.	โครงการส่งเสริมการกำจัดศัตรูพืชโดยไม่ใช้ สารเคมี	เพื่อลดการใช้สารเคมีในการทำการเกษตร	พื้นที่เกษตรที่ ประสบปัญหา ศัตรูพืช	-	-	๕๐,๐๐๐	-	-	ความพึงพอใจของผู้เข้าร่วมโครงการไม่น้อยกว่าร้อยละ ๘๐	เกษตรกรลดต้นทุนการผลิตและ ได้ผลผลิตที่ไม่มีสารเคมี	สำนักงานปลัด
๓.	โครงการก่อสร้างลานเอนกประสงค์เก็บเมล็ดพันธุ์พืชผลทาง การเกษตร หมู่ที่ ๑-๑๑	เพื่อให้เกษตรกรมีสถานที่เก็บเมล็ดพันธุ์พืช	ก่อสร้างลานเอนกประสงค์ เพื่อเก็บเมล็ด พันธุ์พืช จำนวน ๑ แห่ง ตามแบบ อบต. กำหนด	-	-	๓๐๐,๐๐๐	-	-	ความพึงพอใจของผู้เข้ารับประโยชน์ไม่น้อยกว่าร้อยละ ๘๐	เกษตรกรมีสถานที่เก็บเมล็ดพันธุ์พืช	กองช่าง
๔.	โครงการก่อสร้างลานเอนกประสงค์ตากเมล็ดพันธุ์พืชทางการเกษตร หมู่ที่ ๘	เพื่อให้เกษตรกรมีสถานที่เก็บเมล็ดพันธุ์พืช	ก่อสร้างลานเอนกประสงค์ ขนาดกว้าง ๒๐ เมตร ยาว ๒๐ เมตร หน้า ๐.๑๕ เมตร ตามแบบ อบต. กำหนด	-	-	๑๘๔,๐๐๐	-	-	ความพึงพอใจของผู้เข้าร่วมโครงการไม่น้อยกว่าร้อยละ ๘๐	เกษตรกรมีสถานที่เก็บเมล็ดพันธุ์พืช	กองช่าง
รวม	๔ โครงการ	-	-	๓๐,๐๐๐	๓๐,๐๐๐	๘๓๔,๐๐๐	๓๐,๐๐๐	๓๐,๐๐๐	-	-	-

๓.๗ แผนงานงบกลาง

ที่	โครงการ	วัตถุประสงค์	เป้าหมาย (ผลผลิตของ โครงการ)	งบประมาณและที่ผ่านมา					ตัวชี้วัด (KPI)	ผลที่คาดว่าจะได้รับ	หน่วยงาน รับผิดชอบ หลัก
				๒๕๖๖ (บาท)	๒๕๖๗ (บาท)	๒๕๖๘ (บาท)	๒๕๖๙ (บาท)	๒๕๗๐ (บาท)			
๑	เบี้ยยังชีพผู้สูงอายุ	เพื่อรองรับการจัดสวัสดิการให้แก่ผู้สูงอายุที่มีอายุครบ ๖๐ ปีบริบูรณ์ขึ้นไปที่มีคุณสมบัติครบถ้วนและได้ขึ้นทะเบียนขอรับเงินเบี้ยยังชีพไว้กับ อปท. ซึ่งจะได้รับในอัตราแบบขั้นบันได	ผู้สูงอายุ หมู่ที่ ๑-๑๑	๕,๙๐๑,๒๐๐	๖,๑๘๖,๐๐๐	๖,๖๘๐,๔๐๐	๗,๒๐๓,๖๐๐	๗,๕๐๐,๖๐๐	ร้อยละ ๑๐๐ ของผู้สูงอายุที่ขอขึ้นทะเบียนได้รับเบี้ยยังชีพผู้สูงอายุ	ผู้สูงอายุได้รับการช่วยเหลือให้มีความเป็นอยู่ที่ดี และมีคุณภาพชีวิตดีขึ้น	กองสวัสดิการฯ
๒	เบี้ยยังชีพคนพิการ	เพื่อรองรับการจัดสวัสดิการเบี้ยความพิการให้แก่คนพิการที่มีสิทธิตามหลักเกณฑ์ที่กำหนดที่ได้ขอขึ้นทะเบียนเพื่อขอรับเงินเบี้ยความพิการไว้กับ อปท.	คนพิการ หมู่ที่ ๑-๑๑	๑,๒๙๖,๐๐๐	๑,๓๙๒,๐๐๐	๑,๔๘๘,๐๐๐	๑,๕๘๔,๐๐๐	๑,๙๘๔,๐๐๐	ร้อยละ ๑๐๐ ของคนพิการที่ขอขึ้นทะเบียนได้รับเบี้ยยังชีพคนพิการ	คนพิการได้รับการช่วยเหลือให้มีความเป็นอยู่ที่ดี และมีคุณภาพชีวิตดีขึ้น	กองสวัสดิการฯ
๓	เบี้ยยังชีพผู้ป่วยเอดส์	เพื่อรองรับการสงเคราะห์เบี้ยยังชีพผู้ป่วยเอดส์ให้แก่ผู้ป่วยเอดส์ที่แพทย์รับรองและทำการวินิจฉัยแล้ว	ผู้ป่วยเอดส์ หมู่ที่ ๑-๑๑	๗๒,๐๐๐	๗๒,๐๐๐	๗๒,๐๐๐	๗๒,๐๐๐	๗๒,๐๐๐	ร้อยละ ๑๐๐ ของผู้ป่วยเอดส์ที่แจ้งความประสงค์ขอรับเงินได้รับเบี้ยยังชีพผู้ป่วยเอดส์	ผู้ป่วยเอดส์ได้รับการช่วยเหลือให้มีความเป็นอยู่ที่ดี และมีคุณภาพชีวิตดีขึ้น	กองสวัสดิการฯ

รายละเอียดโครงการพัฒนา
แผนพัฒนาท้องถิ่น (พ.ศ.๒๕๖๖-๒๕๗๐)
องค์การบริหารส่วนตำบลตากตก อำเภอบ้านตาก จังหวัดตาก

ก. ยุทธศาสตร์จังหวัดที่ ๕ การบริหารจัดการภาครัฐ และการรักษาความมั่นคงชายแดนและความสงบเรียบร้อย

ข. ยุทธศาสตร์การพัฒนาขององค์กรปกครองส่วนท้องถิ่นในเขตจังหวัดตาก

๕. ยุทธศาสตร์ด้านการบริหารจัดการที่ดีและด้านการจัดระเบียบชุมชน/สังคม และการรักษาความสงบเรียบร้อย

๕.๑ แผนงานบริหารงานทั่วไป

ที่	โครงการ	วัตถุประสงค์	เป้าหมาย (ผลผลิตของโครงการ)	งบประมาณ					ตัวชี้วัด (KPI)	ผลที่คาดว่าจะได้รับ	หน่วยงาน รับผิดชอบ หลัก
				๒๕๖๖ (บาท)	๒๕๖๗ (บาท)	๒๕๖๘ (บาท)	๒๕๖๙ (บาท)	๒๕๗๐ (บาท)			
๑.	โครงการทบทวนและจัดทำแผนพัฒนาท้องถิ่นขององค์การบริหารส่วนตำบลตากตก	๑.เพื่อให้ประชาชนเข้ามามีส่วนร่วมในการจัดทำแผนพัฒนาท้องถิ่น ๒.ทบทวน/จัดทำแผนพัฒนาท้องถิ่นสี่ปี รวมทั้งที่เพิ่มเติมและเปลี่ยนแปลงแผนชุมชนแผนปฏิบัติ การต่างๆ	จัดประชุมประชาคมระดับหมู่บ้าน หมู่ที่ ๑-๑๑ และระดับตำบล	๕,๐๐๐	๕,๐๐๐	๕,๐๐๐	๕,๐๐๐	๕,๐๐๐	ผู้เข้าร่วมประชุมตามสัดส่วนการประชุมประชาคมท้องถิ่นไม่น้อยกว่าร้อยละ ๖๐	๑.ปัญหาที่เสนอโดยหมู่บ้านได้รับการแก้ไขได้ตรงตามความต้องการ ๒.หมู่บ้านเข้ามามีส่วนร่วมในการจัดทำแผนพัฒนาของ อบต.ตากตก	สำนักปลัด

ที่	โครงการ	วัตถุประสงค์	เป้าหมาย (ผลผลิตของโครงการ)	งบประมาณและที่ผ่านมา					ตัวชี้วัด (KPI)	ผลที่คาดว่าจะได้รับ	หน่วยงาน รับผิดชอบหลัก
				๒๕๖๖ (บาท)	๒๕๖๗ (บาท)	๒๕๖๘ (บาท)	๒๕๖๙ (บาท)	๒๖๗๐ (บาท)			
๒.	โครงการอบรมป้องกันและปราบปรามการทุจริตการปฏิบัติงานในองค์กร	เพื่อให้ผู้เข้ารับการอบรมมีความรู้เกี่ยวกับระเบียบกฎหมายที่เกี่ยวข้องกับการปฏิบัติงานกับการป้องกันและปราบปรามการทุจริต และให้ความสำคัญในการปฏิบัติตน ตลอดจนมีส่วนร่วมในการเฝ้าระวังและตรวจสอบการทุจริตและประพฤติมิชอบในการปฏิบัติงาน	คณะผู้บริหาร สมาชิกสภาฯ พนักงานส่วนตำบล พนักงานจ้าง และคณะกรรมการตรวจรับพัสดุ ฯลฯ	๑๐,๐๐๐	๑๐,๐๐๐	๑๐,๐๐๐	๑๐,๐๐๐	๑๐,๐๐๐	ความพึงพอใจของผู้เข้าร่วมโครงการไม่น้อยกว่าร้อยละ ๘๐	ผู้เข้ารับการอบรม มีความรู้เกี่ยวกับระเบียบ กฎหมาย ที่เกี่ยวข้องกับการป้องกันและปราบปรามการทุจริต และให้ความสำคัญในการปฏิบัติตน ตลอดจนมีส่วนร่วมในการเฝ้าระวังและตรวจสอบการทุจริตและประพฤติมิชอบในการปฏิบัติงาน	สำนักปลัด

ที่	โครงการ	วัตถุประสงค์	เป้าหมาย (ผลผลิตของ โครงการ)	งบประมาณและที่ผ่านมา					ตัวชี้วัด (KPI)	ผลที่คาดว่าจะได้รับ	หน่วยงาน รับผิดชอบ หลัก
				๒๕๖๖ (บาท)	๒๕๖๗ (บาท)	๒๕๖๘ (บาท)	๒๕๖๙ (บาท)	๒๕๗๐ (บาท)			
๓.	โครงการเสริมสร้างคนดีวิถีประชาธิปไตย/โครงการ/กิจกรรมที่เกี่ยวข้องกับการพัฒนาระบบการเลือกตั้ง	ผู้เข้ารับการอบรมมีความรู้ความเข้าใจเกี่ยวกับการเมืองการปกครองในระบบอบประชาธิปไตยอันมีพระมหากษัตริย์ทรงเป็นประมุขและความรู้เกี่ยวกับกฎหมายเลือกตั้ง	ผู้นำท้องถิ่น สมาชิกสภาองค์การบริหารส่วนตำบลตากตก ประชาชนในเขตองค์การบริหารส่วนตำบลห้วยยั้งและพนักงานองค์การบริหารส่วนตำบลตากตก ฯลฯ	๒๐,๐๐๐	๒๐,๐๐๐	๒๐,๐๐๐	๒๐,๐๐๐	๒๐,๐๐๐	ความพึงพอใจของผู้เข้าร่วมโครงการไม่น้อยกว่าร้อยละ ๘๐	ผู้เข้ารับการอบรมมีความรู้ความเข้าใจเกี่ยวกับการเมืองการปกครองในระบบอบประชาธิปไตยอันมีพระมหากษัตริย์ทรงเป็นประมุขและความรู้เกี่ยวกับกฎหมายเลือกตั้งเกิดความตระหนักในสิทธิเสรีภาพของตนตามรัฐธรรมนูญ	สำนักปลัด
๔.	โครงการฝึกอบรมเพื่อพัฒนาองค์ความรู้และคุณธรรม จริยธรรมในการทำงาน	เพื่อสร้างจิตสำนึกที่ดีให้บุคลากรในองค์การบริหารส่วนตำบลตากตกสามารถนำหลักคุณธรรม จริยธรรมมาใช้ในการดำเนินชีวิตมีการพัฒนาด้านอารมณ์ รับผิดชอบต่อผู้อื่น	คณะผู้บริหาร สมาชิกสภา พนักงานส่วนตำบล พนักงานจ้าง องค์การบริหารส่วนตำบลตากตก	๒๐,๐๐๐	๒๐,๐๐๐	๒๐,๐๐๐	๒๐,๐๐๐	๒๐,๐๐๐	ผู้เข้ารับการอบรมมีความรู้และมีคุณธรรมจริยธรรมในการดำเนินชีวิตในการปฏิบัติงานร้อยละ ๘๐	ผู้เข้ารับการอบรมมีจิตสำนึกที่ดีนำหลักคุณธรรมจริยธรรมมาใช้ในการดำเนินชีวิตมีการพัฒนาด้านอารมณ์ รับผิดชอบต่อผู้อื่น ประพฤติมีขอบในการปฏิบัติงาน	สำนักปลัด

ที่	โครงการ	วัตถุประสงค์	เป้าหมาย (ผลผลิตของ โครงการ)	งบประมาณและที่ผ่านมา					ตัวชี้วัด (KPI)	ผลที่คาดว่าจะได้รับ	หน่วยงาน รับผิดชอบ หลัก
				๒๕๖๖ (บาท)	๒๕๖๗ (บาท)	๒๕๖๘ (บาท)	๒๕๖๙ (บาท)	๒๕๗๐ (บาท)			
๕.	โครงการอบรมให้ความรู้ การ ปฏิบัติหน้าที่ของ คณะกรรมการ ประจำ หน่วยเลือกตั้งและ เจ้าหน้าที่รักษาความ ปลอดภัย ประจำที่เลือกตั้งในการ เลือกตั้ง สมาชิกสภา องค์การบริหารส่วน ตำบล และนายกองค์การบริหาร ส่วนตำบลตากตก	เพื่อให้ผู้ปฏิบัติหน้าที่ใน การเลือกตั้งสมาชิกสภา องค์การบริหารส่วน ตำบลและนายกองค์การ บริหารส่วนตำบล เกิด ความเข้าใจกระบวนการ จัดการเลือกตั้งให้ เป็นไปใน ทิศทาง เดียวกันตลอดจนการ จัดทำเอกสารรายงาน ต่าง ๆ	ดำเนินการอบรมให้ ความรู้กับ ผู้ปฏิบัติงาน โดยแบ่ง การอบรมออกเป็น ๒ รุ่น	๒๒,๔๐๐	๒๒,๔๐๐	๒๒,๔๐๐	๒๒,๔๐๐	๒๒,๔๐๐	ร้อยละของผู้ ที่ได้รับ การแต่งตั้ง เป็น กรรมการ	การปฏิบัติหน้าที่ของ คณะกรรมการประจำ หน่วยเลือกตั้งและ จนท. รักษาความ ปลอดภัยเป็นไปตาม ระเบียบขั้นตอนของ กฎหมาย	สำนักปลัด
๖.	โครงการอบรม ประชาสัมพันธ์ ให้ความรู้กับประชาชนผู้มี สิทธิ เลือกตั้งสมาชิกสภา องค์การ บริหารส่วนตำบล และนายก องค์การบริหาร ส่วนตำบลตากตก	เพื่อประชาสัมพันธ์เชิญ ชวน ให้ประชาชนผู้มี สิทธิเลือกตั้งไปใช้สิทธิ์ เลือกตั้ง เสริมสร้าง ความรู้ ความเข้าใจ ส่งเสริม ให้ประชาชนได้ มีส่วนร่วม ในการเมือง การปกครอง ท้องถิ่น ซึ่งอยู่ใกล้ชิดกับ ประชาชนและมี ผลกระทบ ต่อประชาชน โดยตรง	จัดอบรมให้ความรู้กับ ประชาชนผู้มีสิทธิ เลือกตั้ง ทุกหมู่บ้าน อย่างน้อยหมู่บ้านละ ๒๐%	๖,๐๐๐	๖,๐๐๐	๖,๐๐๐	๖,๐๐๐	๖,๐๐๐	ร้อยละ ๒๐ ของผู้ มีสิทธิเลือกตั้ง	ประชาชนผู้มีสิทธิ เลือกตั้ง มีความรู้ เกี่ยวกับระเบียบ กฎหมายการเลือกตั้ง ขององค์การปกครอง ส่วนท้องถิ่น ประชาชนเข้ามา มี ส่วนร่วมและบทบาท ใน การปกครอง ท้องถิ่นมาก ขึ้น	สำนักปลัด

ที่	โครงการ	วัตถุประสงค์	เป้าหมาย (ผลผลิตของ โครงการ)	งบประมาณและที่ผ่านมา					ตัวชี้วัด (KPI)	ผลที่คาดว่าจะได้รับ	หน่วยงาน รับผิดชอบ หลัก
				๒๕๖๖ (บาท)	๒๕๖๗ (บาท)	๒๕๖๘ (บาท)	๒๕๖๙ (บาท)	๒๕๗๐ (บาท)			
๗.	โครงการปรับปรุงแผนที่ ภาษี และทะเบียน ทรัพย์สินของ องค์การ บริหารส่วนตำบล ตากตก	๑.เพื่อรวบรวมข้อมูล ของ องค์การบริหาร ส่วนตำบล ตากตก ใน ส่วนงานพัฒนาและ จัดเก็บรายได้ให้ ครบถ้วนและเป็น ปัจจุบัน มากที่สุด ๒.เพื่อให้สามารถ บริหาร จัดการข้อมูล ทะเบียน ทรัพย์สินได้ อย่างมี ประสิทธิภาพครบถ้วน ถูกต้องและเป็นธรรม สำหรับผู้มา ชำระภาษี	มีข้อมูลในส่วนของ งาน พัฒนาและจัด เก็บรายได้ของตำบล ตากตก ครบถ้วน และ เป็นปัจจุบัน	๕๐,๐๐๐	๕๐,๐๐๐	๕๐,๐๐๐	๕๐,๐๐๐	๕๐,๐๐๐	ระบบสมบูรณ์ สามารถ ตรวจสอบ ข้อมูล ผู้ประกอบการ และจัดเก็บ ภาษีได้ ๑๐๐%	มีข้อมูลรายละเอียด เกี่ยวกับทรัพย์สิน ต่างๆ ของประชาชน ไว้ใช้ สำหรับการจัดเก็บ ภาษี และเป็น เครื่องมือใน การ เร่งรัดติดตามจัดเก็บ รายได้ถูกต้อง และ เป็นธรรมแก่ ประชาชน	กองคลัง
๘.	โครงการเสริมสร้างความรู้ ความเข้าใจเกี่ยวกับ ระเบียบ กฎหมายในการ จัดเก็บภาษี ให้แก่ ประชาชน	เพื่อให้ความรู้ความ เข้าใจเกี่ยวกับระเบียบ กฎหมายภาษีที่ดินและ สิ่งปลูกสร้าง พ.ศ. ๒๕๖๒ และภาษีป้ายให้ แก่ ประชาชนและลด การ ได้แย้งเกี่ยวกับการ จัดเก็บ ภาษีในเขต องค์การ บริหารส่วน ตำบลตากตก	ประชาชนในเขต องค์การ บริหารส่วน ตำบลตากตก หมู่ที่ ๑-๑๑	๑๐,๐๐๐	๑๐,๐๐๐	๑๐,๐๐๐	๑๐,๐๐๐	๑๐,๐๐๐	ความพึงพอใจของ ผู้เข้าร่วมโครงการ ไม่ น้อยกว่าร้อย ละ ๘๐	ประชาชนมีความรู้ ความ เข้าใจเกี่ยวกับ ระเบียบ กฎหมายใหม่ ตาม พรบ. ภาษีที่ดิน และสิ่งปลูก สร้าง พ.ศ. ๒๕๖๒ ภาษี ป้ายและ ค่าธรรมเนียม ต่างๆ มี ทัศนคติที่ดีและ เพิ่ม ประสิทธิภาพในการ จัดเก็บภาษี	กองคลัง

ที่	โครงการ	วัตถุประสงค์	เป้าหมาย (ผลผลิตของ โครงการ)	งบประมาณและที่ผ่านมา					ตัวชี้วัด (KPI)	ผลที่คาดว่าจะได้รับ	หน่วยงาน รับผิดชอบ หลัก
				๒๕๖๖ (บาท)	๒๕๖๗ (บาท)	๒๕๖๘ (บาท)	๒๕๖๙ (บาท)	๒๕๗๐ (บาท)			
๙.	โครงการพัฒนาศักยภาพบุคลากรเพื่อการพัฒนาท้องถิ่น	๑. เพื่อส่งเสริมพัฒนาบุคลากรให้มีความรู้ความสามารถที่จะนำกลับมาพัฒนาบริหารจัดการองค์กรให้ได้มาตรฐานรองรับการเข้าสู่ AEC ได้อย่างมีประสิทธิภาพ ๒. เพื่อนำความรู้ที่ได้รับ นำมาปรับใช้ในชีวิตประจำวัน	พัฒนาศักยภาพบุคลากร เช่น การอบรม สัมมนา ศึกษา ดูงาน ของผู้บริหาร สมาชิก พนักงาน ลูกจ้าง ผู้นำชุมชน อสม. และประชาชน	๔๐๐,๐๐๐	๔๐๐,๐๐๐	๔๐๐,๐๐๐	๔๐๐,๐๐๐	๔๐๐,๐๐๐	๑ ครั้ง/ปี	๑. ผู้บริหาร สมาชิก พนักงาน ลูกจ้าง ผู้นำชุมชน อสม. และประชาชนนำความรู้ที่ได้รับมาปรับใช้ในการปฏิบัติงานอย่างมีประสิทธิภาพ ๒. สามารถนำความรู้ที่ได้มาปรับใช้ในชีวิตประจำวัน	สำนักปลัด
๑๐.	โครงการ อบต.พบประชาชน	เพื่อให้บริการประชาชนในเชิงรุกในลักษณะของการจัดหน่วยบริการเคลื่อนที่ออกให้บริการประชาชนเพิ่มช่องทางในการให้บริการประชาชนให้สะดวก รวดเร็วมากยิ่งขึ้น	หมู่ที่ ๑-๑๑	๕๐,๐๐๐	๕๐,๐๐๐	๕๐,๐๐๐	๕๐,๐๐๐	๕๐,๐๐๐	๑ ครั้ง/ปี	ประชาชนได้รับการบริการในเชิงรุกในลักษณะของการจัดหน่วยบริการเคลื่อนที่ออกให้บริการประชาชนเพิ่มช่องทางในการให้บริการประชาชนได้สะดวก รวดเร็วมากยิ่งขึ้น	สำนักปลัด

ที่	โครงการ	วัตถุประสงค์	เป้าหมาย (ผลผลิตของ โครงการ)	งบประมาณและที่ผ่านมา					ตัวชี้วัด (KPI)	ผลที่คาดว่าจะได้รับ	หน่วยงาน รับผิดชอบ หลัก
				๒๕๖๖ (บาท)	๒๕๖๗ (บาท)	๒๕๖๘ (บาท)	๒๕๖๙ (บาท)	๒๕๗๐ (บาท)			
๑๑.	อุดหนุนที่ทำการ ปกครอง อำเภอบ้านตาก โครงการ จัดงานพระ ราชพิธี รัฐพิธี และ งาน พิธี ปิงบประมาณ ๒๕๖๖- ๒๕๗๐	๑. เพื่อให้การจัดงาน พระราชพิธีรัฐพิธีและ งานพิธีต่างๆ เป็นไป อย่างสมพระเกียรติ ถูกต้องตามราช ประเพณี ๒. เพื่อให้ประชาชน ชาว อำเภอบ้านตาก ได้ แสดงออกถึงความ จงรักภักดี ต่อสถาบัน ชาติ ศาสนาและ พระมหากษัตริย์	ดำเนินการประดับ ตกแต่ง สถานที่ การ จัดให้มีการ ลงนาม ถวายพระพรไว้ ณ สถานที่ตั้ง การจัด งานพระ ราชพิธี รัฐ พิธี งานพิธีต่างๆ เช่น วันคล้ายวัน สวรรคต พระบาทสมเด็จพระ มหา ภูมิพลอดุลย เดช วันปิยมหาราช วันชาติ วันพ่อ แห่งชาติ วันเฉลิม พระชนมพรรษา พระบาทสมเด็จพระ พระวชิรเกล้า เจ้าอยู่หัว ฯลฯ	๑๕,๐๐๐	๑๕,๐๐๐	๑๕,๐๐๐	๑๕,๐๐๐	๑๕,๐๐๐	ร้อยละของเงิน อุดหนุนที่นำไป ดำเนิน โครงการ	๑. สามารถ ดำเนินการ ประดับ ตกแต่งสถานที่ การ จัดให้มีการลงนาม ถวายพระพรไว้ ณ สถานที่ตั้ง การจัด งานพระราช พิธี รัฐ พิธี งานพิธีต่างๆ เป็นไปอย่างถูกต้อง สม พระเกียรติ ๒. ประชาชนชาว อำเภอบ้านตากได้ แสดง ออกถึงพลัง แห่งความจงรักภักดี ต่อชาติ ศาสนา และ พระมหากษัตริย์ ร่วมกัน	ที่ทำการ ปกครอง อ.บ้านตาก
รวม	๑๑ โครงการ	-	-	๖๐๘,๕๐๐	๖๐๘,๕๐๐	๖๐๘,๕๐๐	๖๐๘,๕๐๐	๖๐๘,๕๐๐	-	-	-

๕.๒. แผนงานการรักษาความสงบภายใน

ที่	โครงการ	วัตถุประสงค์	เป้าหมาย (ผลผลิตของโครงการ)	งบประมาณ					ตัวชี้วัด (KPI)	ผลที่คาดว่าจะได้รับ	หน่วยงาน รับผิดชอบ หลัก
				๒๕๖๖ (บาท)	๒๕๖๗ (บาท)	๒๕๖๘ (บาท)	๒๕๖๙ (บาท)	๒๕๗๐ (บาท)			
๑.	โครงการติดตั้งกล้องโทรทัศน์วงจรปิด CCTV ในเขตพื้นที่องค์การบริหารส่วนตำบลตากตก อำเภอบ้านตาก จังหวัดตาก	-เพื่อให้ประชาชนและเยาวชนในพื้นที่ที่ได้รับการดูแลความปลอดภัยผ่านระบบกล้องวงจรปิด -เพื่อช่วยป้องกันและลดปัญหาอาชญากรรม รวมถึงภัยต่างๆ ในพื้นที่ชุมชน -เพื่อร่วมสนับสนุนนโยบายของรัฐบาลในการดูแลความปลอดภัยและป้องกันแก้ไขปัญหายาเสพติดในชุมชนได้อย่างเป็นรูปธรรม	ติดตั้งระบบกล้องโทรทัศน์วงจรปิด (CCTV) ๑๑ หมู่บ้าน ในเขตอบต.ตากตก อำเภอ บ้านตาก จังหวัดตาก	๓๐,๐๐๐	๓๐,๐๐๐	๓๐,๐๐๐	๓๐,๐๐๐	๓๐,๐๐๐	ติดตั้ง ระบบกล้องโทรทัศน์วงจรปิด (CCTV) ได้ครบทั้ง ๑๑ หมู่บ้าน	-ประชาชนและเยาวชนในพื้นที่ที่ได้รับการดูแลความปลอดภัยผ่านระบบ กล้องวงจรปิด -ช่วยป้องกันและลดปัญหาอาชญากรรม รวมถึงภัยต่างๆ ในพื้นที่ชุมชน -สนับสนุนนโยบายของรัฐบาลในการดูแลความปลอดภัยและป้องกันแก้ไขปัญหายาเสพติดในชุมชนได้อย่างเป็นรูปธรรม	สำนักปลัด

ที่	โครงการ	วัตถุประสงค์	เป้าหมาย (ผลผลิตของโครงการ)	งบประมาณ					ตัวชี้วัด (KPI)	ผลที่คาดว่าจะได้รับ	หน่วยงาน รับผิดชอบ หลัก
				๒๕๖๖ (บาท)	๒๕๖๗ (บาท)	๒๕๖๘ (บาท)	๒๕๖๙ (บาท)	๒๕๗๐ (บาท)			
๒.	ค่าใช้จ่ายในการจัดงาน	๑. เพื่อเป็นค่าใช้จ่ายในการจัดงานโครงการ/กิจกรรมต่างๆ และหรือจัดกิจกรรมงานรัฐพิธีหรือวันสำคัญของชาติ ๒. เพื่อเป็นค่าใช้จ่ายในการเข้าร่วมกิจกรรมต่างๆ เช่นงานรัฐพิธีหรือวันสำคัญของชาติที่หน่วยงานอื่นจัดขึ้น	จัดงานโครงการ/กิจกรรม ต่างๆ และหรือจัดกิจกรรม งานรัฐพิธีหรือวันสำคัญของ ชาติหรือการจัดกิจกรรมอื่น เป็นการ พิทักษ์รักษาไว้ซึ่งชาติ ศาสนา พระมหากษัตริย์อาทิ วันพ่อ วันแม่ วันปิยะ และ กิจกรรมต่างๆ ตามนโยบาย ของ อำเภอบึงสามพัน และ รัฐบาล ฯลฯ	๑๐๐,๐๐๐	๑๐๐,๐๐๐	๑๐๐,๐๐๐	๑๐๐,๐๐๐	๑๐๐,๐๐๐	๕ ครั้ง/ปี	ประชาชนในตำบลตากตก มีส่วนร่วมกับกิจกรรมที่อบต. ได้จัดขึ้น และสนองต่อนโยบายรัฐบาล	สำนักปลัด
๓.	ค่าใช้จ่ายในกรณีจำเป็นเร่งด่วน ซึ่งไม่สามารถคาดการณ์ล่วงหน้าได้ เช่นการ เกิดภัยสาธารณภัย ต่างๆ (เงิน สำรองจ่าย)	เพื่อช่วยเหลือผู้ประสบภัยธรรมชาติต่างๆ ได้รับการช่วยเหลืออย่างเร่งด่วน	- จัดหาถุงยังชีพ จัดหาวัสดุ อุปกรณ์ ในการซ่อมแซมบ้านเรือน ฯลฯ - ประชาชนในเขต อบต.ตากตก	๒๐๐,๐๐๐	๒๐๐,๐๐๐	๒๐๐,๐๐๐	๒๐๐,๐๐๐	๒๐๐,๐๐๐	๕ ครั้ง/ปี	ผู้ประสบภัยธรรมชาติได้รับการช่วยเหลืออย่างเร่งด่วน	สำนักปลัด

ที่	โครงการ	วัตถุประสงค์	เป้าหมาย (ผลผลิตของโครงการ)	งบประมาณ					ตัวชี้วัด (KPI)	ผลที่คาดว่าจะได้รับ	หน่วยงาน รับผิดชอบ หลัก
				๒๕๖๖ (บาท)	๒๕๖๗ (บาท)	๒๕๖๘ (บาท)	๒๕๖๙ (บาท)	๒๕๗๐ (บาท)			
๔.	โครงการรณรงค์ป้องกันและลดอุบัติเหตุทางถนนในช่วงเทศกาลวันสำคัญ	เพื่อให้ทุกฝ่ายที่เกี่ยวข้องได้ทราบและตระหนักถึงความสำคัญในการป้องกันและแก้ไขปัญหาคอขวดบนถนน	- จัดตั้งจุดบริการประชาชน ถนนสายรอง จำนวน ๑ จุด ณ ศูนย์อาสาสมัครป้องกันภัยฝ่ายพลเรือน อบต.ตากตก	๑๐,๐๐๐	๑๐,๐๐๐	๑๐,๐๐๐	๑๐,๐๐๐	๑๐,๐๐๐	๒ ครั้ง/ปี หรืออุบัติเหตุลดลงร้อยละ ๒๐	อุบัติเหตุลดลงจากปีที่ผ่านมาไม่น้อยกว่าร้อยละ ๒๐	สำนักปลัด
๕.	โครงการฝึกอบรมทวนอาสาสมัครป้องกันภัยฝ่ายพลเรือน	เพื่อฝึกอบรมทวนความรู้ในการป้องกันภัยให้กับสมาชิก อปพร.	สมาชิก อปพร.	๓๐,๐๐๐	๓๐,๐๐๐	๓๐,๐๐๐	๓๐,๐๐๐	๓๐,๐๐๐	ความพึงพอใจของผู้เข้าร่วมโครงการไม่น้อยกว่าร้อยละ ๘๐	สมาชิก อปพร.ได้รับการฝึกอบรมเพื่อเพิ่มประสิทธิภาพในการปฏิบัติงาน	สำนักงานปลัด

ที่	โครงการ	วัตถุประสงค์	เป้าหมาย (ผลผลิตของโครงการ)	งบประมาณ					ตัวชี้วัด (KPI)	ผลที่คาดว่าจะได้รับ	หน่วยงาน รับผิดชอบ หลัก
				๒๕๖๖ (บาท)	๒๕๖๗ (บาท)	๒๕๖๘ (บาท)	๒๕๖๙ (บาท)	๒๕๗๐ (บาท)			
๖.	โครงการขับเคลื่อนกลยุทธ์สร้างวินัยการจราจร	๑. เพื่อให้ความรู้เกี่ยวกับกฎ จราจรและการใช้รถใช้ถนนที่ถูกต้อง เพื่อให้ผู้เข้ารับการอบรมสามารถนำไปปฏิบัติ ขณะใช้รถใช้ถนนได้อย่างปลอดภัย ๒. เปิดโอกาสให้เด็กเยาวชนและประชาชนได้เข้าร่วมกิจกรรมส่งเสริมความรู้เกี่ยวกับการใช้รถใช้ถนนอย่างถูกต้อง ๓. เพื่อกระตุ้นให้ผู้ปกครองบุคคลแวดล้อมเด็กและเยาวชนผู้เกี่ยวข้องทุกภาค	เด็กนักเรียน เยาวชนและประชาชนในเขตตำบลตากตก	๒๐,๐๐๐	๒๐,๐๐๐	๒๐,๐๐๐	๒๐,๐๐๐	๒๐,๐๐๐	ความพึงพอใจของผู้เข้าร่วมโครงการไม่น้อยกว่าร้อยละ ๘๐	๑. ชุมชนมีความเป็นระเบียบเรียบร้อยขึ้น ๒. อุบัติเหตุลดลง ๓. เด็ก เยาวชนและประชาชนมีวินัยการจราจร ๔. ผู้เข้ารับการอบรมมีความรู้ความเข้าใจในการใช้รถใช้ถนนอย่างถูกวิธี ๕. ลดการสูญเสียชีวิตและทรัพย์สินจากอุบัติเหตุทางถนน ๖. ผู้ใช้รถใช้ถนนมีจิตสำนึกรับผิดชอบต่อมารยาทที่ดีในการขับขี่	สำนักงานปลัด

ที่	โครงการ	วัตถุประสงค์	เป้าหมาย	งบประมาณและที่ผ่านมา	ตัวชี้วัด	ผลที่คาดว่าจะ	หน่วยงาน
-----	---------	--------------	----------	----------------------	-----------	---------------	----------

			(ผลผลิตของ โครงการ)	๒๕๖๖ (บาท)	๒๕๖๗ (บาท)	๒๕๖๘ (บาท)	๒๕๖๙ (บาท)	๒๕๗๐ (บาท)	(KPI)	จะได้รับ	รับผิดชอบ หลัก
๗.	การจัดการจราจร	๑. เพื่อให้การใช้รถใช้ถนนเป็นไปอย่างมีระเบียบ ๒. เพื่อความปลอดภัยในชีวิตและทรัพย์สินของประชาชน	-การจัดการจราจร เช่น จัดซื้ออุปกรณ์ด้านงานจราจร อาทิ กรวย ป้ายห้าม ป้ายเตือน กระจกเลนสีหุ่น ไฟสัญญาณไฟเตือน ติดตั้งแผง กันถนน ฯลฯ - ติดไฟเตือน บริเวณทางโค้ง หน้า รร.บ้านตาก ประถมวิทยา - ตลาดร้อยโทล้วน - งานตีเส้นจราจร ต่างๆ	๑๐,๐๐๐	๑๐,๐๐๐	๑๐,๐๐๐	๑๐,๐๐๐	๑๐,๐๐๐	๓ ครั้ง/ปี	๑. การเกิดอุบัติเหตุลดลง ๒. ประชาชนมีความปลอดภัยในชีวิต และทรัพย์สิน	สำนักปลัด
๘.	โครงการก่อสร้างแทงก์คอนกรีต กักเก็บน้ำ หรือสำรองน้ำทำประปา หมู่บ้าน เพื่ออุปโภค – บริโภค	๑. เพื่อช่วยเหลือประชาชนที่ประสบปัญหาภัยแล้ง ๒. เพื่อการอุปโภค – บริโภค ของประชาชน	ในเขตพื้นที่ ประสบภัยแล้ง	๓๐๐,๐๐๐	๓๐๐,๐๐๐	๓๐๐,๐๐๐	๓๐๐,๐๐๐	๓๐๐,๐๐๐	๔ แห่ง	ประชาชนที่ประสบปัญหาภัยแล้งมีน้ำในการอุปโภคบริโภค	กองช่าง
๙.	โครงการก่อสร้างทำสูบน้ำดับเพลิง	เพื่อให้มีทำสูบน้ำเพื่อใช้ในการดับเพลิง	- ก่อสร้างสถานีสูบน้ำดับเพลิง หมู่บ้านในเขต อบต.ตากตก	๖๕๐,๐๐๐	-	-	-	๖๕๐,๐๐๐	๑ แห่ง	การให้บริการด้านบรรเทาสาธารณภัย มีประสิทธิภาพมากขึ้น	กองช่าง

ที่	โครงการ	วัตถุประสงค์	เป้าหมาย (ผลผลิตของโครงการ)	งบประมาณ					ตัวชี้วัด (KPI)	ผลที่คาดว่าจะได้รับ	หน่วยงาน รับผิดชอบ หลัก
				๒๕๖๖ (บาท)	๒๕๖๗ (บาท)	๒๕๖๘ (บาท)	๒๕๖๙ (บาท)	๒๕๗๐ (บาท)			
๑๐.	โครงการซ่อมแผนป้องกันและระงับอัคคีภัย	<p>๑. เพื่อให้ประชาชนและพนักงานได้มีความรู้ความเข้าใจถึงขั้นตอนการปฏิบัติของเจ้าหน้าที่ในการป้องกันและระงับอัคคีภัย</p> <p>๒. เพื่อเสริมสร้างศักยภาพและความเข้มแข็งของอบต.ในการให้บริการประชาชน</p> <p>๓. เพื่อให้เกิดเครือข่ายที่เข้มแข็งและกว้างขวางในการประสานงานการปฏิบัติภารกิจร่วมกันระหว่างหน่วยงานภาครัฐและประชาชน</p> <p>๔. เพื่อให้สมาชิก อบพร. ได้มีบทบาทในการปฏิบัติภารกิจร่วมกับเจ้าหน้าที่</p>	ประชาชน พนักงานเยาวชน นักเรียนและสมาชิก อบพร.	๒๐,๐๐๐	๒๐,๐๐๐	๒๐,๐๐๐	๒๐,๐๐๐	๒๐,๐๐๐	ความพึงพอใจของผู้เข้าร่วมโครงการไม่น้อยกว่าร้อยละ ๘๐	<p>๑. ผู้เข้ารับการอบรมมีความรู้ความเข้าใจในการเผชิญเหตุในชุมชน การป้องกันและระงับอัคคีภัยขั้นต้น</p> <p>๒. ผู้เข้ารับการอบรมสามารถนำความรู้ที่ได้รับจากการอบรมนำไปปฏิบัติและแก้ไขเหตุการณ์ผู้ประสบภัยได้อย่างปลอดภัย</p> <p>๓. ผู้เข้ารับการอบรมเกิดความมั่นใจในการใช้ชีวิตประจำวันและมีการประสานการปฏิบัติกับเจ้าหน้าที่ของรัฐ</p> <p>๔. สามารถลดความสูญเสียในชีวิตและทรัพย์สินทั้งของรัฐและประชาชน</p>	สำนักงานปลัด

ที่	โครงการ	วัตถุประสงค์	เป้าหมาย (ผลผลิตของโครงการ)	งบประมาณและที่ผ่านมา					ตัวชี้วัด (KPI)	ผลที่คาดว่าจะได้รับ	หน่วยงาน รับผิดชอบหลัก
				๒๕๖๖ (บาท)	๒๕๖๗ (บาท)	๒๕๖๘ (บาท)	๒๕๖๙ (บาท)	๒๕๗๐ (บาท)			
๑๑.	โครงการฝึกอบรมชุดปฏิบัติการจิตอาสาภัยพิบัติประจำองค์การบริหารส่วนตำบลตากตก (หลักสูตรทบทวน)	ชุดปฏิบัติจิตอาสาภัยพิบัติ ประจำองค์การบริหารส่วนตำบลตากตก สามารถ ปฏิบัติหน้าที่ช่วยเหลือ เจ้าหน้าที่ช่วยเหลือนักงานป้องกันและบรรเทาสาธารณภัย มีความรู้ ความเข้าใจในการจัดการสาธารณภัยระบบบัญชาการเหตุการณ์ การควบคุมสั่งการ การบริหารจัดการสาธารณภัยในพื้นที่เกิดเหตุที่มีรูปแบบและมาตรฐานเดียวกัน	จิตอาสาภัยพิบัติของ อบต.ห้วยยั้ง จำนวน ๕๐ คน	๕๐,๐๐๐	๕๐,๐๐๐	๕๐,๐๐๐	๕๐,๐๐๐	๕๐,๐๐๐	ความพึงพอใจของผู้เข้าร่วมโครงการไม่น้อยกว่าร้อยละ ๘๐	ชุดปฏิบัติการจิตอาสาภัยพิบัติประจำองค์การบริหารส่วนตำบลตากตก สามารถปฏิบัติหน้าที่ช่วยเหลือเจ้าหน้าที่ช่วยเหลือนักงานป้องกันและบรรเทาสาธารณภัยได้อย่างมีประสิทธิภาพมีความรู้ความเข้าใจในการจัดการสาธารณภัยระบบบัญชาการเหตุการณ์การควบคุมสั่งการการบริหารจัดการสาธารณภัยในพื้นที่เกิดเหตุที่มีรูปแบบและมาตรฐานเดียวกันชุดปฏิบัติการจิตอาสาภัยพิบัติประจำองค์การบริหารส่วนตำบลตากตก สามารถปฏิบัติหน้าที่ช่วยเหลือเจ้าหน้าที่ช่วยเหลือนักงานป้องกัน	สำนักปลัด

ที่	โครงการ	วัตถุประสงค์	เป้าหมาย (ผลผลิตของโครงการ)	งบประมาณและที่ผ่านมา					ตัวชี้วัด (KPI)	ผลที่คาดว่าจะได้รับ	หน่วยงาน รับผิดชอบหลัก
				๒๕๖๖ (บาท)	๒๕๖๗ (บาท)	๒๕๖๘ (บาท)	๒๕๖๙ (บาท)	๒๕๗๐ (บาท)			
										และบรรเทาสาธารณภัยได้อย่างมีประสิทธิภาพมีความรู้ความเข้าใจในการจัดการสาธารณภัยระบบบัญชาการเหตุการณ์ การควบคุมสั่งการ การบริหารจัดการ สาธารณภัยในพื้นที่เกิดเหตุที่มีรูปแบบและมาตรฐานเดียวกัน	สำนักปลัด
๑๒.	โครงการรณรงค์ป้องกันและควบคุมไฟฟ้า	เพื่อลดความถี่การเกิดไฟฟ้าหมอกควัน	ป่าชุมชนในเขตตำบลตากตก	๕๐,๐๐๐	๕๐,๐๐๐	๕๐,๐๐๐	๕๐,๐๐๐	๕๐,๐๐๐	๑ ครั้ง/ปี	อัตราการเกิดไฟฟ้าหมอกควันในพื้นที่ อบต.ตากออก ลดลงร้อยละ ๒๐ ของปีที่ผ่านมา	สำนักปลัด
๑๓.	อุดหนุนงบประมาณตามโครงการรวมพลังเฝ้าระวังยาเสพติด	อุดหนุนหน่วยงานอื่นในการเฝ้าระวังยาเสพติด	ประชาชนในเขต อบต.ตากตก	๓๐,๐๐๐	๓๐,๐๐๐	๓๐,๐๐๐	๓๐,๐๐๐	๓๐,๐๐๐	ผู้เข้ารับการอบรมมีความรู้ในการปฏิบัติงานร้อยละ ๘๐	ผู้เข้าร่วมโครงการ มีการเรียนรู้ในการปรับพฤติกรรมให้สามารถทำงานได้อย่างมีประสิทธิภาพ	ศป.ปส.อ. บ้านตาก

ที่	โครงการ	วัตถุประสงค์	เป้าหมาย (ผลผลิตของโครงการ)	งบประมาณและที่ผ่านมา					ตัวชี้วัด (KPI)	ผลที่คาดว่าจะได้รับ	หน่วยงาน รับผิดชอบ หลัก
				๒๕๖๖ (บาท)	๒๕๖๗ (บาท)	๒๕๖๘ (บาท)	๒๕๖๙ (บาท)	๒๕๗๐ (บาท)			
๑๔.	โครงการรณรงค์ป้องกันและควบคุมไฟฟ้า	เพื่อลดความถี่การเกิดไฟฟ้าหมอกควัน	ป่าชุมชนในเขตตำบลตากตก	๕๐,๐๐๐	๕๐,๐๐๐	๕๐,๐๐๐	๕๐,๐๐๐	๕๐,๐๐๐	๑ ครั้ง/ปี	อัตราการเกิดไฟฟ้าหมอกควันในพื้นที่ อบต.ตากออก ลดลงร้อยละ ๒๐ ของปีที่ผ่านมา	สำนักปลัด
๑๕.	อุดหนุนงบประมาณตามโครงการป้องกันและแก้ไขปัญหาไฟฟ้า และหมอกควัน ในพื้นที่อำเภอบ้านตาก	เพื่อให้อำเภอสามารถป้องกันและควบคุมการเกิดไฟฟ้าและหมอกควันในพื้นที่ได้อย่างมีประสิทธิภาพ และบรรลุผลสัมฤทธิ์ตามเป้าหมายที่กำหนด	พื้นที่เขตอำเภอ บ้านตาก รวม ๗ ตำบล ๗๙ หมู่บ้าน	๕๐,๐๐๐	๕๐,๐๐๐	๕๐,๐๐๐	๕๐,๐๐๐	๕๐,๐๐๐	พื้นที่เขตอำเภอบ้านตาก รวม ๗ ตำบล ๗๙ หมู่บ้าน	ลดปัญหาไฟฟ้าและหมอกควันให้น้อยลงหรือหมดไป	ที่ทำการปกครองอำเภอบ้านตาก
๑๖.	อุดหนุนงบประมาณตามโครงการรวมพลังเฝ้าระวังยาเสพติด	อุดหนุนหน่วยงานอื่นในการเฝ้าระวังยาเสพติด	ประชาชนในเขต อบต.ตากตก	๓๐,๐๐๐	๓๐,๐๐๐	๓๐,๐๐๐	๓๐,๐๐๐	๓๐,๐๐๐	ผู้เข้ารับการอบรมมีความรู้ในการปฏิบัติงานร้อยละ ๘๐	ผู้เข้าร่วมโครงการ มีการเรียนรู้ในการปรับพฤติกรรมให้สามารถทำงานได้อย่างมีประสิทธิภาพ	ตป.ปส.อ.บ้านตาก

ที่	โครงการ	วัตถุประสงค์	เป้าหมาย (ผลผลิตของ โครงการ)	งบประมาณและที่ผ่านมา					ตัวชี้วัด (KPI)	ผลที่คาดว่าจะได้รับ	หน่วยงาน รับผิดชอบ หลัก
				๒๕๖๖ (บาท)	๒๕๖๗ (บาท)	๒๕๖๘ (บาท)	๒๕๖๙ (บาท)	๒๕๗๐ (บาท)			
๑๗.	โครงการขอรับการสนับสนุน งบประมาณการป้องกัน และ แก้ไขปัญหา ยาเสพติดของ จังหวัดตาก	เพื่อเพิ่มประสิทธิภาพ ในการอำนวยความสะดวก การ บริหาร จัดการ การ ดำเนินการ ป้องกัน และ แก้ไข ปัญหายาเสพติด ในพื้นที่ จังหวัดตาก ใน ภาพรวม	ดำเนินการในกลุ่ม เป้าหมาย/ พื้นที่ เป้าหมาย และ สถานที่ เป้าหมายที่มีความเสี่ยง เกี่ยวข้อง กับการแพร่ระบาดของ ยาเสพติด ได้แก่ ผู้ค้า / ผู้เสพ / ผู้ติดยาเสพติด เยาวชน ในสถานศึกษาและ เยาวชน นอก สถานศึกษา หมู่บ้าน / ชุมชน โรงเรียน / โรงเรียน โรงแรม / สถานบริการ ฯลฯ	๓๐,๐๐๐	๓๐,๐๐๐	๓๐,๐๐๐	๓๐,๐๐๐	๓๐,๐๐๐	๑ ครั้ง/ปี	ทำให้การป้องกัน และแก้ไขปัญหายาเสพติดในพื้นที่ จังหวัดตาก มีการ เคลื่อนที่ให้เป็นไป ตามแนวทางการ ดำเนินงานตาม นโยบายของรัฐบาล แผนยุทธศาสตร์ ๒๐ ปี	ที่ทำการ ปกครอง จังหวัดตาก (ศอ.ปส.จ. ตาก)

๕.๓ แผนงานสร้างความเข้มแข็งของชุมชน

ที่	โครงการ	วัตถุประสงค์	เป้าหมาย (ผลผลิตของ โครงการ)	งบประมาณและที่ผ่าน					ตัวชี้วัด (KPI)	ผลที่คาดว่าจะได้รับ	หน่วยงานที่ รับผิดชอบ หลัก
				๒๕๖๖ (บาท)	๒๕๖๗ (บาท)	๒๕๖๘ (บาท)	๒๕๖๙ (บาท)	๒๕๗๐ (บาท)			
๑.	อุดหนุนงบประมาณตาม กิจกรรมส่งเสริมเยาวชน กลุ่มเสี่ยงด้านนันทนาการ ศิลปวัฒนธรรม	เพื่อส่งเสริมให้เยาวชน ได้แก้อำลังกายและใช้ เวลาว่างให้เกิดประโยชน์ ห่างไกลจากยาเสพติด	เยาวชนในตำบล ตากตก	๒๐,๐๐๐	๒๐,๐๐๐	๒๐,๐๐๐	๒๐,๐๐๐	๒๐,๐๐๐	ครั้ง/ปี	เยาวชนได้มีโอกาสและ เวทีแสดงออกซึ่ง กิจกรรมที่สร้างสรรค์ไม่ เกี่ยวกับยาเสพติด	สำนักปลัด

๕.๓ แผนงานงบกลาง

ที่	โครงการ	วัตถุประสงค์	เป้าหมาย (ผลผลิตของโครงการ)	งบประมาณและที่ผ่าน					ตัวชี้วัด (KPI)	ผลที่คาดว่าจะได้รับ	หน่วยงานที่ รับผิดชอบหลัก
				๒๕๖๖ (บาท)	๒๕๖๗ (บาท)	๒๕๖๘ (บาท)	๒๕๖๙ (บาท)	๒๕๗๐ (บาท)			
๑.	เงินสมทบกองทุนหลักประกันสุขภาพชุมชน	เพื่อส่งเสริมและสนับสนุนการดำเนินงานด้านส่งเสริมสุขภาพในพื้นที่ตำบลตากตก	เสริมทบทกองทุนหลักประกันสุขภาพ อบต.ตากตก	๗๐,๐๐๐	๗๐,๐๐๐	๗๐,๐๐๐	๗๐,๐๐๐	๗๐,๐๐๐	ร้อยละ๘๐ของประชาชนได้รับการดูแลอย่างทั่วถึง	ประชาชนในตำบลตากตกได้รับการดูแลส่งเสริมสุขภาพอย่างทั่วถึงและ	กองสาธารณสุข
๒.	เงินสมทบกองทุนสวัสดิการชุมชน	เพื่อสนับสนุนการดำเนินงานกองทุนสวัสดิการชุมชนตำบลตากตก	เพื่อจ่ายเป็นเงินสมทบการดำเนินงานกองทุนสวัสดิการชุมชนตำบลตากตก	๑๔๐,๐๐๐	๑๔๐,๐๐๐	๑๔๐,๐๐๐	๑๔๐,๐๐๐	๑๔๐,๐๐๐	เพื่อจ่ายเป็นเงินสมทบการดำเนินงานกองทุนสวัสดิการชุมชนตำบลตากตก	กองทุนสวัสดิการชุมชนตำบลตากตกเกิดการพัฒนาความเข้มแข็งให้มีคุณภาพในการบริหารจัดการสามารถดูแลสมาชิกและผู้ด้อยโอกาสได้กว้างขวางทั่วถึง	กองสวัสดิการสังคม

บัญชีครุภัณฑ์
แผนพัฒนาท้องถิ่น (พ.ศ.๒๕๖๖-๒๕๗๐)
องค์การบริหารส่วนตำบลตากตก อำเภอบ้านตาก จังหวัดกำแพงเพชร

ที่	แผนงาน	หมวด	ประเภท	เป้าหมาย (ผลผลิตของครุภัณฑ์)	งบประมาณ					หน่วยงาน รับผิดชอบหลัก
					๒๕๖๖ บาท	๒๕๖๗ บาท	๒๕๖๘ บาท	๒๕๖๙ บาท	๒๕๗๐ บาท	
๑.	แผนงานบริหารงานทั่วไป	ค่าครุภัณฑ์	ครุภัณฑ์สำนักงาน	ตู้เหล็ก ๖ บานเดี่ยว	๓๐,๐๐๐					สำนักปลัด
๒.	แผนงานบริหารงานทั่วไป	ค่าครุภัณฑ์	ครุภัณฑ์งานบ้านงานครัว	เครื่องทำน้ำร้อน น้ำเย็น จำนวน ๒ เครื่อง			๓๐,๐๐๐			สำนักปลัด
๓.	แผนงานบริหารงานทั่วไป	ค่าครุภัณฑ์	ครุภัณฑ์งานบ้านงานครัว	ถังต้มน้ำร้อนไฟฟ้าขนาดความจุ ๒๐ ลิตร จำนวน ๑ เครื่อง	๑๕,๐๐๐	๑๕,๐๐๐				สำนักปลัด
๔.	แผนงานการรักษาความ สงบภายใน	ค่าครุภัณฑ์	ครุภัณฑ์สำนักงาน	- ถังน้ำแบบไฟเบอร์กลาส ขนาดความ จุ ๒,๐๐๐ ลิตร จำนวน ๑๐ ถัง		๘๓,๐๐๐				สำนักปลัด
๕.	แผนงานการรักษาความ สงบภายใน	ค่าครุภัณฑ์	ครุภัณฑ์ไฟฟ้าและวิทยุ	- กล้องโทรทัศน์วงจรปิด (CCTV) จุดเสี่ยงในพื้นที่ตำบลตากตก *ตามเกณฑ์ราคากลางและคุณลักษณะ พื้นฐานของระบบกล้องโทรทัศน์วงจรปิด ของกระทรวงดิจิทัลเพื่อเศรษฐกิจและ สังคม	๕๐๐,๐๐๐	๕๐๐,๐๐๐				สำนักปลัด
๖.	แผนงานการรักษาความ สงบภายใน	ค่าครุภัณฑ์	ครุภัณฑ์ไฟฟ้าและวิทยุ	- กล้องโทรทัศน์วงจรปิด พร้อม อุปกรณ์และติดตั้ง *ตามเกณฑ์ราคากลางและคุณลักษณะ พื้นฐานของระบบกล้องโทรทัศน์วงจรปิด ของกระทรวงดิจิทัลเพื่อเศรษฐกิจและ สังคม	๓๕๐,๐๐๐		๓๕๐,๐๐๐			สำนักปลัด

ที่	แผนงาน	หมวด	ประเภท	เป้าหมาย (ผลผลิตของครุภัณฑ์)	งบประมาณ					หน่วยงาน รับผิดชอบหลัก
					๒๕๖๖ บาท	๒๕๖๗ บาท	๒๕๖๘ บาท	๒๕๖๙ บาท	๒๕๗๐ บาท	
๗.	แผนงานการรักษาความ สงบภายใน	ครุภัณฑ์	ครุภัณฑ์สำนักงาน	ถังน้ำแบบพลาสติกขนาดความจุ ๒,๐๐๐ ลิตร ๔ ถัง	๒๕,๖๐๐	๒๕,๖๐๐	๒๕,๖๐๐	๒๕,๖๐๐	๒๕,๖๐๐	สำนักปลัด
๘.	แผนงานการรักษาความ สงบภายใน	ครุภัณฑ์	ครุภัณฑ์การเกษตร	เครื่องสูบน้ำแบบหอยโข่งเครื่องยนต์ เบนซิน สูบน้ำได้ ๑,๐๐๐ ลิตรต่อ นาที ขนาด ๗ แรงม้า จำนวน ๒ เครื่อง	๑๓,๕๐๐			๑๓,๕๐๐		สำนักปลัด
๙.	แผนงานสาธารณสุข	ครุภัณฑ์	ครุภัณฑ์การเกษตร	เครื่องพ่นหมอกควัน จำนวน ๑ เครื่อง *ตามบัญชีราคามาตรฐานครุภัณฑ์ของ สำนักมาตรฐานงบประมาณ ๑ สำนัก งบประมาณ	๕๙,๐๐๐					กองสาธารณสุข
๑๐.	แผนงานการศึกษา	ครุภัณฑ์	ครุภัณฑ์การศึกษา	จักรพินนิม	๑๔,๕๐๐					กองการศึกษา
๑๑.	แผนงานอุตสาหกรรมและ การโยธา	ครุภัณฑ์	ครุภัณฑ์การเกษตร	เครื่องสูบน้ำชนิดจมน้ำได้ (ซัมเมอร์ส) ขนาด ๒ แรงม้า ๒๒๐ โวลต์ (ประกอบโครงการขุดเจาะบ่อบาดาล หมู่ที่ ๑,๔,๕,๖,๗,๑๑)	๓๐,๐๐๐	๓๐,๐๐๐	๓๐,๐๐๐	๓๐,๐๐๐	๓๐,๐๐๐	กองช่าง
๑๒.	แผนงานอุตสาหกรรมและ การโยธา	ครุภัณฑ์	ครุภัณฑ์ยานพาหนะและ ขนส่ง	รถกระเช้าแบบรถยนต์บรรทุกติดตั้ง เครนไฮดรอลิคพร้อมกระเช้าซ่อม ไฟฟ้า ชนิด ๖ ล้อ ขนาดไม่น้อย กว่า ๑๕๐ แรงม้า จำนวน ๑ คัน	๒,๘๐๐,๐๐๐					กองช่าง
๑๓.	แผนงานอุตสาหกรรมและ การโยธา	ครุภัณฑ์	ครุภัณฑ์ไฟฟ้าและวิทยุ	ชุดเครื่องขยายเสียง จำนวน ๑ ชุด		๕๐,๐๐๐				กองช่าง
๑๔.	กิจการประปา	ครุภัณฑ์	ครุภัณฑ์การเกษตร	เครื่องสูบน้ำแบบซัมเมอร์ส ขนาด ๑.๕ แรงม้า ๒๒๐ โวลต์ ท่อส่งน้ำขนาด ไม่น้อยกว่า ๑ ๑/๒ นิ้ว ส่งน้ำได้สูง ตั้งแต่ ๓๐-๘๐ เมตร จำนวน ๒ เครื่อง	๓๔,๐๐๐		๓๔,๐๐๐			กองช่าง

ที่	แผนงาน	หมวด	ประเภท	เป้าหมาย (ผลผลิตของครุภัณฑ์)	งบประมาณ					หน่วยงาน รับผิดชอบหลัก
					๒๕๖๖ บาท	๒๕๖๗ บาท	๒๕๖๘ บาท	๒๕๖๙ บาท	๒๕๗๐ บาท	
๑๕.	กิจการประปา	ครุภัณฑ์	ครุภัณฑ์อื่น	เครื่องจ่ายสารละลายคลอรีน จำนวน ๒ ชุด	๒๐,๐๐๐		๒๐,๐๐๐			
รวม					๓,๘๙๑,๖๐๐	๗๐๓,๖๐๐	๔๘๙,๖๐๐	๖๙,๑๐๐	๕๕,๖๐๐	-



องค์การบริหารส่วนตำบลตากตก
อำเภอบ้านตาก จังหวัดตาก

www.abt-taktok.go.th

